

목 차

사 업 보 고 서	1
【 대표이사 등의 확인 】	2
I. 회사의 개요	3
1. 회사의 개요	3
2. 회사의 연혁	4
3. 자본금 변동사항	5
4. 주식의 총수 등	6
5. 정관에 관한 사항	7
II. 사업의 내용	8
1. 사업의 개요	8
2. 주요 제품 및 서비스	8
3. 원재료 및 생산설비	9
4. 매출 및 수주상황	12
5. 위험관리 및 파생거래	15
6. 주요계약 및 연구개발활동	15
7. 기타 참고사항	17
III. 재무에 관한 사항	21
1. 요약재무정보	21
2. 연결재무제표	23
3. 연결재무제표 주식	29
4. 재무제표	117
5. 재무제표 주식	122
6. 배당에 관한 사항	194
7. 증권의 발행을 통한 자금조달에 관한 사항	196
7-1. 증권의 발행을 통한 자금조달 실적	196
7-2. 증권의 발행을 통해 조달된 자금의 사용실적	198
8. 기타 재무에 관한 사항	199
IV. 이사의 경영진단 및 분석의견	204
V. 회계감사인의 감사의견 등	210
1. 외부감사에 관한 사항	210
2. 내부통제에 관한 사항	211
VI. 이사회 등 회사의 기관에 관한 사항	213
1. 이사회에 관한 사항	213
2. 감사제도에 관한 사항	215
3. 주주총회 등에 관한 사항	217
VII. 주주에 관한 사항	220
VIII. 임원 및 직원 등에 관한 사항	224
1. 임원 및 직원 등의 현황	224
2. 임원의 보수 등	225
IX. 계열회사 등에 관한 사항	228
X. 대주주 등과의 거래내용	229
XI. 그 밖에 투자자 보호를 위하여 필요한 사항	233
1. 공시내용 진행 및 변경사항	233
2. 우발부채 등에 관한 사항	233
3. 제재 등과 관련된 사항	234

4. 작성기준일 이후 발생한 주요사항 등 기타사항	234
XII. 상세표	236
1. 연결대상 종속회사 현황(상세)	236
2. 계열회사 현황(상세)	236
3. 타법인출자 현황(상세)	237
4. 연구개발실적(상세)	238
5. 각종 인증현황	239
【 전문가의 확인 】	241
1. 전문가의 확인	241
2. 전문가와의 이해관계	241

사 업 보 고 서

(제 43 기)

사업연도 2022년 01월 01일 부터
 2022년 12월 31일 까지

금융위원회

한국거래소 귀중

2023년 03월 20일

제출대상법인 유형 :

주권상장법인

면제사유발생 :

해당사항 없음

회 사 명 :

주식회사 오리엔탈정공

대 표 이 사 :

박세철

본 점 소 재 지 :

부산광역시 강서구 녹산산단289로 6 (송정동)

(전 화) 051-202-0101

(홈페이지) <http://www.opco.co.kr/>

작 성 책 임 자 :

(직 책) 상무이사 (성 명) 송용호

(전 화) 051-979-0875

【 대표이사 등의 확인 】

확 인 서

우리는 당사의 대표이사 및 신고업무 담당이사로서 이 공시 서류의 기재 내용에 대해 상당한 주의를 다하여 직접 확인·검토한 결과 중요한 기재사항의 기재 또는 표시의 누락이나 허위의 기재 또는 표시가 없고 이 공시 서류에 표시된 기재 또는 표시사항을 이용하는 자의 중대한 오해를 유발하는 내용이 기재 또는 표시되지 아니하였음을 확인합니다.

또한, 당사는 「주식회사의외부감사에관한법률」 제8조의 규정에 따라 내부 회계관리제도를 마련하여 운영하고 있음을 확인합니다.

(「주식회사의외부감사에관한법률」 제4조에 의한 외감대상법인에 한함)

2023. 03. 20.

주식회사 오리엔탈정공

대표이사 박 세 철

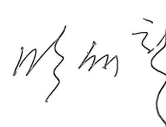

신고담당업무이사 송 용 호



I. 회사의 개요

1. 회사의 개요

가. 연결대상 종속회사 현황(요약)

(단위 : 사)

구분	연결대상회사수				주요 종속회사수
	기초	증가	감소	기말	
상장	-	-	-	-	-
비상장	1	-	-	1	1
합계	1	-	-	1	1

※상세 현황은 '상세표-1. 연결대상 종속회사 현황(상세)' 참조

① 연결대상회사의 변동내용

구 분	자회사	사 유
신규 연결	-	-
	-	-
연결 제외	-	-
	-	-

나. 회사의 법적·상업적 명칭

당사의 법적·상업적 명칭은 "(주)오리엔탈정공" 으로 표기합니다.

영문명칭은 ORIENTAL PRECISION & ENGINEERING CO.,LTD.로 표기합니다.

다. 설립일자 및 존속기간

당사는 1980년 7월 19일에 설립되었으며, 2001년 12월26일에 자로 한국거래소에 주식을 상장한 공개법인입니다.

라. 본사의 주소, 전화번호, 홈페이지 주소

주 소 : 부산광역시 강서구 녹산산단 289로 6(송정동)

전 화 : 051-202-0101

홈페이지 : <http://www.opco.co.kr/>

마. 중소기업 해당 여부

중소기업 해당 여부	미해당
벤처기업 해당 여부	미해당
중견기업 해당 여부	해당

바. 주요 사업의 내용 및 향후 추진하려는 신규사업에 관한 내용

지배회사는 선박용 기계제품인 Lifting Appliances(선박용크레인), Deck Machinery(갑판기계), Engine Room Crane(기관실 크레인), Life Saving Appliances(인명구조용 보트 및 진수장치) 등의 생산에 주력하고 있으며 연결매출액의 53%의 비중을 차지하고 있고 주요 거래처는 국내 BIG3 조선소입니다. 더불어 최근 환경규제 강화의 영향으로 극지방 LNG 가스전 개발 프로젝트가 진행되고 있으며 해당 프로젝트의 쇄빙선에 장착되는 극저온 크레인을 신규개발 및 제작진행하고 있습니다. 국내소재의 종속회사인 오리엔탈마린텍은 선박용 상부구조물인 Deck House(거주구), Engine Room Casing & Funnel(연돌) 등을 생산하고 있으며 연결매출액의 47%의 비중을 차지하고 있고 주요 거래처는 삼성중공업입니다.

상세한 내용은 본 공시서류의 'II. 사업의 내용'을 참조하시기 바랍니다.

사. 신용평가에 관한 사항

평가일	평가대상 유가증권등	평가대상 유가증권의 신용등급	평가회사 (신용평가등급범위)	평가구분
2018.04.18	대고객제출용	B+	한국기업데이터 (AAA~D)	-
2019.05.06	대고객제출용	B+	한국기업데이터 (AAA~D)	-
2020.04.13	대고객제출용	BB	한국기업데이터 (AAA~D)	-
2021.04.29	대고객제출용	BB+	한국기업데이터 (AAA~D)	-
2022.05.16	대고객제출용	BB+	한국평가데이터 (AAA~D)	-

※ 5년간 신용평가에 관한 사항을 기재하였습니다.

아. 회사의 주권상장(또는 등록·지정)여부 및 특례상장에 관한 사항

주권상장 (또는 등록·지정)여부	주권상장 (또는 등록·지정)일자	특례상장 등 여부	특례상장 등 적용법규
코스닥시장	2001년 12월 26일	해당사항 없음	해당사항 없음

2. 회사의 연혁

가. 연혁

1980. 07	(주)오리엔탈휘팅 설립
1986. 09	(주) 협신기업 흡수합병
1988. 08	(주) 명산업사 흡수합병
1990. 03	(주) 오리엔탈정공으로 상호변경
1992. 06	진해공장 준공 (7,000평)
1995. 11	진해 제2공장 준공 (Deck House 대조립공장)
2001. 06	부산공장 준공 (부산시 송정동)
2001. 12	코스닥 증권시장 등록
2002. 08	계열회사 설립 : OPCO - JAPAN (일본 현지법인)
2003. 08	계열회사 설립 : 대련동방선박중공유한공사 (중국 현지법인)
2005. 12	기술연구소 설립
2006. 12	계열회사 설립 : 연태동방정공선박배투유한공사 (중국 현지법인)
2007. 08	계열회사 설립 : 동방정공(대련)해사기술복무유한공사 (중국 현지법인)

2008. 05 계열회사 설립 : (주) 오리엔탈중공업 (구,대경정공)
 2008. 07 계열회사 설립 : OPCO – SINGAPORE
 2009. 01 계열회사 설립 : OPCO – VIETNAM
 2009. 06 최대주주의 변동 (서종석 --> 서상원)
 2012. 02 채권금융기관공동관리 개시
 2012. 08 경영정상화계획 이행을 위한 약정서 체결
 2012. 08 계열회사 청산 : (주) 오리엔탈중공업 (구,대경정공)
 2012. 11 최대주주의 변경 (서상원 외 13인 --> 한국산업은행 외 1인)
 2012. 12 계열회사 해산 : 동방정공(대련)해사기술복무유한공사 (중국 현지법인)
 2013. 01 계열회사 매각 : 대련동방선박중공유한공사 (중국 현지법인)
 2013. 05 계열회사 청산 : OPCO – SINGAPORE
 2013. 06 계열회사 청산 : OPCO – VIETNAM
 2014. 11 現 박세철 대표이사 취임
 2015. 07 물적분할 (선박상부구조물 부문을 오리엔탈마린텍 분할 후 신설)
 2016. 05 채권금융기관공동관리 종결 (연합자산관리 앞 채권매각)
 (주)오리엔탈정공 주주협의회 구성
 2017. 09 최대주주의 변경 (한국산업은행 --> 오리엔탈홀딩스 유한회사)
 2019. 03 계열회사 지분 매각 : 연태동방정공선박배투유한공사 (중국 현지법인)
 2021. 05 최대주주의 변경
 (오리엔탈홀딩스 유한회사 --> 주식회사 오리엔탈검사개발)

나. 경영진 및 감사의 중요한 변동

변동일자	주총종류	선임		임기만료 또는 해임
		신규	재선임	
2022년 03월 29일	정기주총	사내이사 서준원	-	-
2020년 09월 08일	임시주총	감사 박윤지	-	-

[주1] 경영진 및 감사의 중요한 변동 : 대표이사의 변동, 임원으로서 최대주주인자의 변동, 임원으로서 주요주주인자의 변동, 등기임원의 1/3이상 변동중 어느 하나에 해당하는 경우에 한함

3. 자본금 변동사항

(단위 : 원, 주)

종류	구분	제43기 (당기)	제42기 (전기)	제41기 (전전기)
보통주	발행주식총수	45,573,661	45,573,661	45,573,661
	액면금액	500	500	500
	자본금	22,786,830,500	22,786,830,500	22,786,830,500
우선주	발행주식총수	-	-	-
	액면금액	-	-	-
	자본금	-	-	-
기타	발행주식총수	-	-	-
	액면금액	-	-	-
	자본금	-	-	-

합계	자본금	22,786,830,500	22,786,830,500	22,786,830,500
----	-----	----------------	----------------	----------------

4. 주식의 총수 등

가. 주식의 총수 현황

(기준일 : 2022년 12월 31일)

(단위 : 주)

구 분		주식의 종류			비고
		보통주	우선주	합계	
Ⅰ. 발행할 주식의 총수		200,000,000	-	200,000,000	-
Ⅱ. 현재까지 발행한 주식의 총수		214,376,414	-	214,376,414	-
Ⅲ. 현재까지 감소한 주식의 총수		168,802,753	-	168,802,753	-
	1. 감자	168,802,753	-	168,802,753	-
	2. 이익소각	-	-	-	-
	3. 상환주식의 상환	-	-	-	-
	4. 기타	-	-	-	-
Ⅳ. 발행주식의 총수 (Ⅱ-Ⅲ)		45,573,661	-	45,573,661	-
Ⅴ. 자기주식수		26,372	-	26,372	-
Ⅵ. 유통주식수 (Ⅳ-Ⅴ)		45,547,289	-	45,547,289	-

나. 자기주식 취득 및 처분 현황

(기준일 : 2022년 12월 31일)

(단위 : 주)

취득방법			주식의 종류	기초수량	변동 수량			기말수량	비고
					취득(+)	처분(-)	소각(-)		
배당 가능 이익 범위 이내 취득	직접 취득	장내 직접 취득	보통주	24,665	-	-	-	24,665	-
			우선주	-	-	-	-	-	-
		장외 직접 취득	보통주	-	-	-	-	-	-
			우선주	-	-	-	-	-	-
		공개매수	보통주	-	-	-	-	-	-
			우선주	-	-	-	-	-	-
		소계(a)	보통주	24,665	-	-	-	24,665	-
			우선주	-	-	-	-	-	-
	신탁 계약에 의한 취득	수탁자 보유수량	보통주	-	-	-	-	-	-
			우선주	-	-	-	-	-	-
		현물보유수량	보통주	-	-	-	-	-	-
			우선주	-	-	-	-	-	-
		소계(b)	보통주	-	-	-	-	-	-
			우선주	-	-	-	-	-	-
기타 취득(c)			보통주	1,707	-	-	-	1,707	-
			우선주	-	-	-	-	-	-

총 계(a+b+c)	보통주	26,372	-	-	-	26,372	-
	우선주	-	-	-	-	-	-

5. 정관에 관한 사항

정관 변경 이력

정관변경일	해당주총명	주요변경사항	변경이유
2021년 03월 25일	제41기 정기주주총회	<ul style="list-style-type: none"> - 전자증권법 미대상 주식등의 전자등록 의무 완화 - 감사 해임에 관한 내용 추가 및 신설 - 전자투표도입 회사의 감사 선임을 위한 주총의결권 규정 완화 	<ul style="list-style-type: none"> - 전자증권법 시행에 따른 실무 변경사항 반영 - 상법 개정에 따른 정관내용 정비 - 상법 개정에 따른 정관내용 정비
2022년 03월 29일	제42기 정기주주총회	<ul style="list-style-type: none"> - 주주명부 작성 및 비치의 요령 추가, 필요한 경우 전자등록기관에 소유자명세의 작성을 요청할 수 있도록 신설 - 임시주주총회 소집을 위한 이사회결의에서 정한 날을 기준으로 할 수 있도록 규정 정비 	<ul style="list-style-type: none"> - 전자증권법 시행에 따른 실무 변경사항 반영 - 기준일 제도 운영 상의 편의성제고
2023년 03월 28일	제43기 정기주주총회	<ul style="list-style-type: none"> - 주주명부폐쇄기간 삭제 - 이사의 임기 2년에서 3년으로 변경 	<ul style="list-style-type: none"> - 전자증권법 시행에 따른 주주명부폐쇄기간 삭제 - 상법상 이사의 임기 기한과 동일하게 변경

[주1] 본 사업보고서 제출일 이후 실시될 2023년 03월 28일 정기주주총회 안건에 상기와 같은 정관 개정의 안건이 포함되어 있습니다.

II. 사업의 내용

1. 사업의 개요

연결회사가 영위하고 있는 사업부문에 대하여 요약하여 기재하였으며 세부적인 내용은 '2. 주요 제품 및 서비스'부터 '7. 기타 참고사항'까지의 내용을 참조해 주시기 바랍니다.

가. 주요제품

지배회사는 선박용 기계제품인 Lifting Appliances(Marine Crane), Deck Machinery, Engine Room Crane, Life Saving Appliances 등의 생산에 주력하고 있습니다. 더불어 최근 환경규제 강화의 영향으로 극지방 LNG 가스전 개발 프로젝트가 진행되고 있으며 해당 프로젝트의 쇄빙선에 장착되는 극저온 크레인을 신규개발 및 제작진행하고 있습니다.

국내소재의 종속회사인 오리엔탈마린텍은 선박용 상부구조물인 Deck House, Engine Room Casing & Funnel 등을 생산하고 있습니다.

나. 원재료

지배회사 제품의 주요 원재료는 STEEL PLATE이며 (주)포스코와의 직거래를 통해 조달하고 있습니다.

다. 가동율 및 매출

연결회사의 매출은 전년 동기 대비 157억 증가한 1,316억으로 국내 96%, 수출 4%로 구성되어 있으며, 기계품 사업부문의 가동율은 다소 증가, 구조물 사업부문의 가동율은 다소 감소하였습니다.

라. 판매전략, 주요 거래처, 수주상황

- ① 국내외 조선소의 안정적 물량 확보를 위한 고객관리, 대 선주사 영업강화, 고부가가치 선박용 크레인의 국산화 개발, 극저온 크레인의 국산화 개발 등을 판매전략으로 두고 있습니다.
- ② 주요 거래처는 국내 Big 3 조선소로 연결회사 매출의 대부분을 차지하고 있습니다.
- ③ 당기말 수주잔고는 2,622억을 보유하고 있습니다.

마. 연구개발 및 지적재산권

지구온난화에 따른 각종 환경규제가 강화됨에 따라 극지방 LNG 가스전을 개발하는 프로젝트 등이 진행되고 있습니다. 이에 지배회사는 유럽 메이커가 장악하고 있는 극저온 크레인 시장이 블루오션이 될 가능성을 고려하여 극저온 크레인을 국산화 개발을 추진하였으며 Arctic7 LNG 프로젝트에 사용될 쇄빙선에 설치되는 극저온 크레인의 수주에 성공하여 제작 납품을 진행하고 있습니다. 또한 전기 중 극저온 크레인에 대한 특허권을 취득하여 해당 제품의 제작 및 후속 물량의 영업활동을 강화하고 있습니다.

2. 주요 제품 및 서비스

가. 주요제품등의 현황

구 분	분 류	세부품목
기계품	Lifting Appliances (극저온 크레인 포함)	① Deck Crane : Bulk Carrier 등의 화물하역장비 ② Hose Handling Crane : Tanker, VLCC, ULCC, LNGC 및 LPGC 등의 오일호스 조정장비 ③ Provision Crane : 선용품 및 엔진예비부품 등 적재 장비

		④ Knuckle Crane : Drillship이나 FPSO와 같이 설치공간이 협소한 특수선에 사용되는 상하역 장비
		⑤ Monorail Hoist Crane : 컨테이너선, 탱크선, VLCC의 선용품 또는 엔진예비부품 적재장비
	Engine Room Crane	⑥ 선박 기관실의 천정에 장착되어 메인 엔진의 정비 및 보수작업시 사용
	Life Saving Appliances	⑦ Life Boat Davit : 탱크선, BC, Ro-Ro선, 여객선 및 컨테이너선 등의 구명정을 무동력으로 진수시키는 장비 ⑧ Free-Fall Davit : Handy급 탱크선이나 BC에 장착된 구명정을 자유낙하방식으로 진수시키는 장비
	Deck Machinery	⑨ Windlass & Mooring Winch : 선박의 갑판에 설치되어 선박을 계류 및 정박시키기 위한 장비
구조물	Deck House	⑩ 선박 내 선원의 거주시설로써 선상거주를 위한 각종설비 및 운항장비 등이 설치되는 대형 철 구조물
	Engine Room Casing	⑪ 주기관, 보조기관, 발전기, 보일러 등의 중요 기계류가 모여있는 기관실의 위벽구조물
	Funnel	⑫ 선박의 연소가스를 배출할 수 있는 배기가스관 등을 내장한 구조물
	Living Quarter	⑬ 해양플랜트 시추선 등의 거주구로 선원들의 선상거주를 위한 각종설비 및 운항장비 등이 설치되는 대형 철 구조물

나. 제품별 매출현황

[단위:백만원,%]

구 분	분 류	제43기 (2022년)		제42기 (2021년)		제41기 (2020년)	
		금액	비율	금액	비율	금액	비율
기계품	Lifting Appliances	69,711	53.0%	55,219	47.6%	67,577	40.3%
	Life Saving Appliances	134	0.1%	177	0.2%	1,472	0.9%
	Deck Machinery	-	0.0%	4,997	4.3%	-	0.0%
구조물	Deck House 외	61,635	46.8%	55,530	47.9%	98,179	58.5%
	기타	89	0.1%	-	0.0%	511	0.3%

다. 주요제품의 가격변동 추이

제품의 가격은 당사의 영업정책상의 사유로 기재하지 않습니다.

3. 원재료 및 생산설비

가. 주요 원재료등의 현황

[단위: 백만원,%]

구 분	품 목	매입액	비 율	비 고
원재료비	STEEL PLATE류	8,464	94.1	-
	형강류	529	5.9	-
합 계		8,993	100.0	-

[주1] 주요원재료 매입액 산정기준은 아래(㉠, ㉡)와 같습니다.

㉠ STEEL PLATE류 : 원재료비 (운송비 포함)

㉡ 형강류 : STEEL PLATE를 제외한 주요원재료 (운송비 불포함)

나. 주요 원재료 등의 가격변동 추이

[단위: 원/kg]

구 분	품 목	분 류	제43기	제42기	제41기
-----	-----	-----	------	------	------

			(2022년)	(2021년)	(2020년)
원재료비	STEEL PLATE류	단가	1,270	1,068	795

[주1] 단가 산출식 = 품목별 당기 매입총액 ÷ 당기매입 총중량

[주2] 주요 매입처는 (주)포스코이며 지배회사와의 특수관계는 없습니다. 해당 매입처의 STEEL PLATE 가격정책은 가격변동의 원인이 됩니다.

[주3] 형강류는 매입액의 비중이 크지 않아 가격변동 추이는 기재하지 않습니다.

[주4] 주요종속회사인 오리엔탈마린텍은 대부분의 STEEL PLATE를 고객사로부터 사급받고 있습니다.

다. 주요제품의 생산능력, 생산실적, 가동률

구분			단위	제43기	제42기	제41기
기계품	Jib Crane (Provision Crane, Hose Handling Crane 등)	최대생산능력	개	615.1	593.5	646.0
		생산실적	개	453.0	408.0	521.0
		가동률	%	74%	69%	81%
	Monorail Hoist Crane	최대생산능력	개	43.4	23.7	37.5
		생산실적	개	38.0	20.0	39.0
		가동률	%	88%	85%	104%
	Deck Machinery	최대생산능력	척		17.5	-
		생산실적	척		8.0	-
		가동률	%	0%	46%	0%
	소 계	최대생산능력	-	658.5	634.6	683.5
		생산실적	-	491.0	436.0	560.0
		가동률	%	75%	69%	82%
구조물	Deck House	최대생산능력	척	20	20	20
		생산실적	척	7	4	15
		가동률	%	35%	20%	75%
	Engine Room Casing	최대생산능력	척	36	36	36
		생산실적	척	16	24	23
		가동률	%	44%	67%	64%
	소 계	최대생산능력	척	56	56	56
		생산실적	척	23	28	38
		가동률	%	41%	50%	68%

[주1] Capacity 산출기준은 최근 5사업년도 중 최대생산실적을 기준으로 산정함.

[주2] Capacity에 영향을 주는 많은 요소들 중에서 「설비,인원,시간」을 독립변수로 고려하여 산출함.

[주3] 구조물 부문의 생산실적은 고객사에 선적이 완료된 제품을 기준으로 산출함.

라. 생산설비에 관한 사항

[단위 : 천원]

구 분	소유형태	소재지	기초 장부가액	당기 증감		당기 상각		당기말 장부가액
				증가	감소	상각	손상	

토지	자가보유 외 (등기)	부산 외	118,603,631	-	-	-	-	118,603,631
건물			13,787,530	33,650	(4,518)	(654,496)	-	13,162,166
건축물			2,229,492	100,720	-	(583,807)	-	1,746,405
기계장치			179,299	119,020	(18)	(47,504)	-	250,797
공기구			1,247,925	69,630	(5)	(254,260)	-	1,063,290
기타의 유형자산			288,571	143,978	(2)	(107,740)	-	324,807
건설중인 자산			-	-	-	-	-	-
합 계			136,336,448	466,998	(4,543)	(1,647,807)	-	135,151,096

4. 매출 및 수주상황

가. 매출실적

[단위: 백만원]

구 분	품 목		제43기 (2022년)	제42기 (2021년)	제41기 (2020년)
기계품	Lifting Appliances (선박용 크레인)	내수	64,421	52,972	60,996
		수출	5,289	2,247	6,227
		소계	69,711	55,219	67,223
	Life Saving Appliances (인명구조용 보트 및 진수장치)	내수	134	177	1,239
		수출		－	232
		소계	134	177	1,472
	Deck Machinery (갑판기계)	내수	－	4,974	354
		수출	－	23	－
		소계	－	4,997	354
구조물	Deck House (거주구) Engine Room Casing Funnel (연돌)	내수	61,635	55,530	98,179
		수출	－	－	－
		소계	61,635	55,530	98,179
	기타	내수	89	－	－
		수출	－	－	511
		소계	89	－	511
합계		내수	126,279	113,652	160,769
		수출	5,289	2,270	6,971
		합계	131,568	115,923	167,740

나. 판매경로 등

① 판매경로 별 매출비중

구 분	품 목	판매경로	제43기 (2022년)	제42기 (2021년)	제41기 (2020년)
기계품	Lifting Appliances (선박용 크레인)	국내	92.4%	95.9%	90.7%
		수출	7.6%	4.1%	9.3%
	Life Saving Appliances (인명구조용 보트 및 진수장치)	국내	100.0%	100.0%	84.2%
		수출	0.0%	0.0%	15.8%
	Deck Machinery (갑판기계)	국내	0.0%	165.9%	100.0%
		수출	0.0%	0.8%	0.0%
구조물	Deck House E/R Casing & Funnel (선실거주구)	국내	100.0%	100.0%	100.0%
		수출	0.0%	0.0%	0.0%
	기타	국내	100.0%	-	0.0%
		수출	0.0%	-	100.0%

합계	국내	96.0%	98.0%	95.8%
	수출	4.0%	2.0%	4.2%

② 판매방법

당사는 전방산업인 해운사, 선주사 및 조선소에서 발주한 개별 프로젝트를 주문생산방식에 의해 제조하여 판매하고 있습니다.

③ 판매전략

㉑ 국내외 조선소에 대한 안정적 물량확보

지배회사는 국내외 주요 조선소로 부터 안정적 물량을 확보하기 위하여 기술, 품질, 가격 및 브랜드 인지도 등에 대해 경쟁사대비 우위를 점할수 있도록 최선을 다하고 있습니다. 당사의 경쟁력을 바탕으로 기존 거래 조선소와의 신뢰관계를 더욱 두텁게하고 있으며 안정적인 판매 물량을 확보하여 국내시장점유율 우위를 확보하고 있습니다. 주요종속회사는 대형구조물 제작사업의 특성상 지리적으로 근접한 조선소를 위주로 안정적 물량을 확보하기 위한 영업활동을 전개하고 있습니다.

㉒ 대 선주사 영업강화

업종의 특성상 조선소 외에 선주사가 직접 기자재 메이커를 선택할 수 있어 지배회사는 창립 후 현재까지 40년 이상 유지해 온 ORIENTAL 브랜드의 인지도를 활용하여 지속적으로 선주사에 대한 영업을 강화하고 있습니다.

㉓ 고부가가치 선박용 대용량 고사양 크레인 국산화 개발 및 판매

최근 국내 조선산업은 고부가가치 선박의 건조 중심 변화하였고 이에 당사도 동 선박에 설치되는 대용량, 고사양 크레인의 개발 및 영업을 통해 대응하고 있습니다.

특히 국내 최초로 LNG FSRU용 Offshore Knuckle Boom Crane 국산화 개발, 극저온 작동용 Jib Crane을 개발하여 고객사에 공급하였으며 향후 당사의 미래 성장동력원이 될 것으로 예상됩니다.

㉔ 극저온 크레인의 국산화 개발 및 영업 강화

지구온난화에 따른 각종 환경규제가 강화됨에 따라 극지방 LNG 가스전을 개발하는 프로젝트 등이 진행되고 있습니다. 이에 지배회사는 유럽 메이커가 장악하고 있는 극저온 크레인 시장이 블루오션이 될 가능성을 고려하여 극저온 크레인을 국산화 개발을 추진하였으며 Arctic7 LNG 프로젝트에 사용될 쇄빙선에 설치되는 극저온 크레인의 수주에 성공한 바가 있습니다. 또한 2021년 극저온 크레인에 대한 특허권을 취득하고 제작 및 후속 물량의 영업활동을 강화하고 있습니다.

④ 주요 거래처

[단위: 백만원]

거래처	제43기 (2022년)		제42기 (2021년)		매출액 증감비율
	금액	비중	금액	비중	
삼성중공업 주식회사	60,343	45.9%	51,159	44.1%	18.0%
현대그룹사[주1]	37,773	28.7%	30,625	26.4%	23.3%
대우조선해양 주식회사	9,802	7.5%	15,764	13.6%	-37.8%

대한조선 주식회사	4,033	3.1%	3,827	3.3%	5.4%
기타	19,617	14.9%	14,547	12.5%	34.9%
합계	131,568	100.0%	115,923	100.0%	13.5%

[주1] 현대그룹사 매출액은 현대중공업, 현대삼호중공업, 현대미포조선의 매출 합계액입니다.

⑤ 수주상황

[단위: 백만원]

부문	품목	수주총액	기납품액	수주잔고
		금액	금액	금액
기계품	Lifting Appliances (선박용 크레인)	233,142	69,711	163,431
	Life Saving Appliances (인명구조용 보트 및 진수장치)	391	134	257
	Deck Machinery (갑판기계)	-	-	-
구조물	Deck House (선실거주구), E/R Casing & Funnel (연돌)	160,180	61,635	98,545
	기타	89	89	-
합 계		393,802	131,568	262,234

[주1] 수주잔고 = 수주총액 - 기납품액 (당기 매출액) / 수주총액 = 전기이월 수주잔고 + 당기 수주총액

[주2] 공시서류 작성기준일 현재 거래가 종료 되지 아니한 주요 제품에 대한 수주상황을 기재

[주3] 수주잔고의 적용환율 : 1,267.3/USD, 9.53/JPY (2022.12.31 매매기준율 적용)

5. 위험관리 및 파생거래

연결회사의 위험관리는 영업활동에서 파생되는 시장위험(환위험, 이자율 위험 및 가격위험)을 최소화하는데 중점을 두고 있습니다.

또한 연결회사의 전반적인 위험요인에 대해 모니터링하고 대응하는 재무위험 관리정책에 초점을 맞추고 있으며 재무성과에 잠재적으로 불리할 수 있는 효과를 최소화하는데 중점을 두고 있습니다.

연결회사는 특정위험을 회피하기 위해 특정파생상품을 이용하고 있지는 않습니다.

회사의 위험관리는 이사회에서 승인한 정책에 따라 연결회사의 재무부에 의해 이루어지고 있으며, 해당부서는 연결회사의 각 부서들과 긴밀하게 협력하여 재무위험을 식별, 평가 및 회피하고 있습니다.

가. 시장위험

① 외환위험

연결회사는 해외조선소와 영업활동을 영위하고 있으며 국내 대형조선소의 일부는 매출대금을 외화로 지급하므로 환율변동위험에 노출되어 있습니다. 연결회사의 환율관리의 기본전략은 환율영향으로 인한 손익변동성을 축소하는 것으로서 부품의 수입과 제품매출에 의한 자연적 헷징을 통해서 관리되고 있습니다. 현재는 외환환산손익 위험회피 목적으로 파생상품 계약은 체결하고 있지 않고 있으며, 향후 급격한 달러화 등의 환율 하락이 발생할 경우 당사의 외화환차손으로 인한 손실 폭이 확대될 수 있습니다.

② 이자율위험

연결회사의 이자율위험은 미래 시장이자율 변동으로 인하여 예금 또는 차입금 등에서 발생하는 이자수익 및 이자비용이 변동될 위험으로서 이는 주로 변동금리부 조건의 차입금과 예금에서 발생하고 있습니다.

연결기업의 변동금리부 예금은 금액적으로 중요하지 아니한 바, 관련 수익 및 현금흐름은 시장이자율의 변동으로부터 중요하게 영향을 받지 않습니다.

당기말 현재 다른 모든 변수가 일정하고 이자율이 1% 변동시 변동금리부 조건의 차입금으로 인한 이자비용이 순이익에 미치는 영향과 금융부채의 현금흐름에 미치는 영향은 중요하지 않습니다.

③ 가격위험

제품의 가격은 해당 제품이 설치될 선박의 가격, 환율, 제품의 원가 등 다양한 요소를 고려하여 결정됩니다. 업종의 특성상 선박의 가격은 상선 운임, 유가, 물동량 등이 반영되어 결정되고 연결회사의 제품가격에도 간접적인 영향을 미치고 있습니다. 만약 급격한 선가의 하락이 발생할 경우 향후 수주되는 제품의 가격은 감소되어 영업손실 폭이 확대될 수 있습니다.

나. 파생상품 및 풋백옵션 등 거래 현황

공시서류작성기준일 현재 연결회사가 보유 또는 의무를 부담하고 있는 파생상품, 기타 타법인 주식 또는 출자증권 등의 취득과 관련하여 체결한 풋옵션, 콜옵션, 풋백옵션 등의 계약은 없습니다.

6. 주요계약 및 연구개발활동

가. 주요계약

연결회사의 재무상태에 중요한 영향을 미치는 비경상적인 중요계약은 없습니다.

[주] 비경상적인 계약 : 일상적인 영업활동 이외의 활동에 의하여 이루어지는 계약을 말하며 기술이전계약, 기술도입(제휴)계약, 경영관리계약, 자산양도계약, 부동산계약, 부동산 개발계약 등이 포함됨

나. 연구개발 개요

국내 조선산업은 드릴쉽, FPSO, FLNG, FSRU등의 비교적 부가가치가 높은 선박수주 중심으로 변화되고 있습니다. 현재 이러한 고부가가치 선종의 장비는 유럽 기자재 메이커가 중심으로 국내 조선산업의 발전을 위해서 고부가가치 장비의 국산화가 절실히 요구되고 있습니다.

이에 당사는 조선기자재 중 부가가치가 높은 대용량, 고사양Crane의 개발을 지속적으로 추진함은 물론이고 보다 높은 기술을 요하는 Offshore Lattice Boom Crane, Offshore Box Boom Crane 등 Offshore Crane & Winch 제품군의 신규수주와 연구개발을 지속적으로 추진하고 있습니다.

특히 지구온난화에 따른 각종 환경규제가 강화됨에 따라 극지방 LNG 가스전을 개발하는 프로젝트 등이 진행되고 있습니다. 이에 지배회사는 유럽 메이커가 장악하고 있는 극저온 크레인 시장이 블루오션이 될 가능성을 고려하여 극저온 크레인을 국산화 개발을 추진하였으며 Arctic7 LNG 프로젝트에 사용될 쇠빙선에 설치되는 극저온 크레인의 수주에 성공한 바가 있습니다. 또한 2021년 극저온 크레인에 대한 특허권을 취득하고 제작 및 후속 물량의 영업활동을 강화하고 있습니다.

다. 조직도

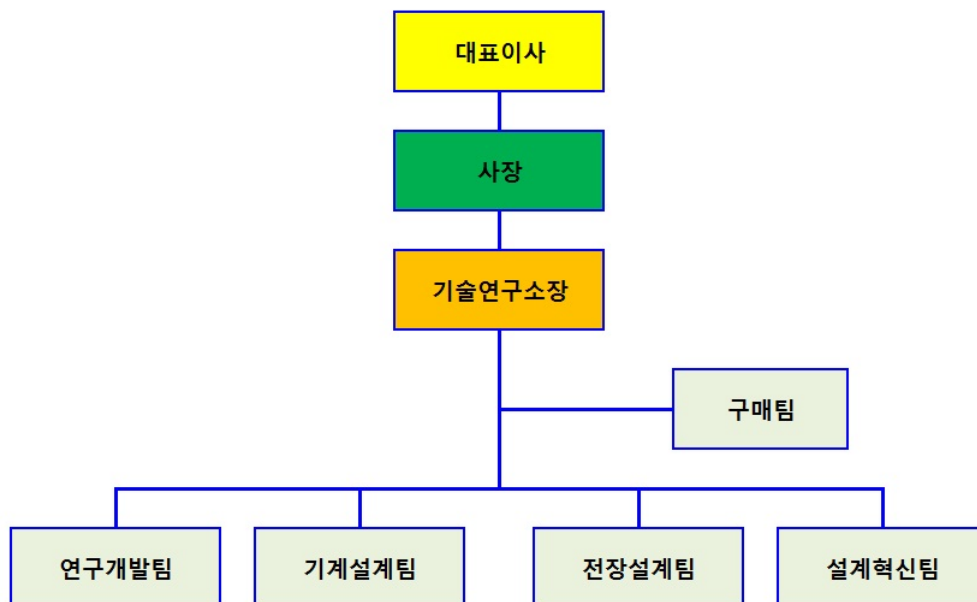

라. 연구개발 비용

(단위:백만원)

과 목	제43기 (2022년)	제42기 (2021년)	제41기 (2020년)	비고
연구개발비용	645	556	294	-
연구개발비 / 매출액비율 [연구개발비용계 / 당기매출액*100]	0.5%	0.5%	0.2%	-

[주1] 연구개발비용의 산정기준은 연구개발조직의 급여총액이며, 매출액비율의 매출액은 연결재무정보를 기준으로 작성하였습니다.

마. 연구개발실적

2021년부터 Arctic7 LNG 프로젝트의 쇄빙 LNG 운반선에 공급되는 지브 크레인(JIB CRANE)으로 러시아선급(RS) 승인하에 영하 52도의 YAMAL 주변 지역 극저온 외기온도에서도 작동이 가능하도록 극저온 부품 및 자재와 윈터리제이션 히팅 시스템(Winterization heating system)을 적용하여 개발 및 국내 최초로 국산화하여 진행하고 있습니다.

본 연구개발 내용 이외의 연구개발실적은 '상세표-4. 연구개발실적(상세)'를 참조해주시기 바랍니다.

※상세 현황은 '상세표-4. 연구개발실적(상세)' 참조

7. 기타 참고사항

가. 지적재산권 보유현황

NO	특허 및 실용신안 명칭	출원번호	특허번호	출원일	등록일	상용화 여부
1	봄의 기복각도에 따라서 후크의 높이를 조절할 수 있는 데크 크레인	제 2010-0048290 호	제 10-0978467	2010-05-24	2010-08-20	완료
2	인원 이송 시스템 및 그 제동 성능 검사 방법	제 2013-0115222 호	제 10-1337721	2013-09-27	2013-11-29	완료
3	인원 이송 시스템 및 그 제동 성능 검사 방법	제 2013-0115218 호	제 10-1337725	2013-09-27	2013-11-29	완료
4	인원 이송 시스템 및 그 제동 성능 검사 방법	제 2013-0115232 호	제 10-1337805	2013-09-27	2013-11-29	완료
5	인원 이송 바스켓	제 2013-0088036 호	제 10-1340193	2013-07-25	2013-12-04	완료
6	선박 기관실용 크레인 수리를 위한 비상 접근용 대차	제 10-2016-0048520 호	제 10-1665290	2016-04-21	2016-10-05	완료
7	컨테이너선 혹은 자동차운반선의 투 후크 투 트롤리 타입 기관실 크레인	제 10-2016-0053643 호	제 10-1665291	2016-04-30	2016-10-05	완료
8	극저온용 선박 크레인	제 10-2020-0135590 호	제 10-2265991	2020-10-19	2021-06-11	완료
9	극저온용 선박 크레인	제 10-2021-0060378 호	제 10-2322239	2021-05-10	2021-11-01	완료

나. 소요기술명세 및 자체개발 정도 등

선박용 기계제품 및 상부구조물은 주문생산방식이므로 고객요구에 맞추어 제품을 제작해야 합니다. 이를 위해서는 제관과 용접 및 가공기술뿐만 아니라 우수한 기계, 유압, 전기 등의 설계 능력이 필요하고 제품에 대한 전문적인 지식과 노하우로 생산력을 높일 수 있어야 다양한 고객의 요구를 만족 할 수 있습니다. 또한 30Ton 이상의 대형 크레인 제작능력, 해양플랜트 사업에는 인적 구성과 물적 설비 및 기술적인 설계능력이 반드시 필요합니다. 그리고 대형구조물의 특성상 그 제작 요건이 까다롭기 때문에 각종 인허가 및 인증을 획득하여야 하므로 당사는 설립 초기부터 지속적으로 노력해왔습니다.

당사가 보유하고 있는 선박용 기계제품 및 해양플랜트 제작을 위해 필요한 각종 인증서는 ISO9001, ISO14001, ISO45001을 포함한 28건이 있습니다.

※상세 현황은 '상세표-5. 각종 인증현황' 참조

다. 환경관련 규제사항

당사는 법률에서 정하고 있는 각종 환경 오염물질에 대한 관리를 철저하게 하고 있으며 해당법규를 준수하고 있습니다.

라. 사업부문별 시장여건 및 영업개황

① 영업의 개황

지배회사는 주문생산방식의 수주산업을 영위하고 있습니다. 주요제품은 선박에 설치되어 각종 물품의 양하역에 사용되는 선박용 크레인, 해양플랜트에 설치되어 해상작업을 지원하는 오프쇼어 크레인 등 다양한 Lifting Appliances 제품군과 선박용 갑판기계(Deck Machinery), 선박 인명구조용 보트 및 진수장치인 Life Saving Appliances (Life Boat Davit & Winch / Rescue Boat Davit & Winch) 등을 제작하여 고객사에 공급하고 있습니다. 더불어 최근 환경규제 강화의 영향으로 극지방 LNG 가스전 개발 프로젝트가 진행되고 있으며 해당 프로젝트의 쇄빙선에 장착되는 극저온 크레인을 신규개발 및 제작진행하고 있습니다.

국내소재의 종속회사인 오리엔탈마린텍은 선박용 상부구조물 제작사업을 영위하고 있습니다. 물적분할을 통해 분할신설회사로 설립되었으며, 선원들이 거주하는 선박용 상부구조물인 거주구(Deck House), 엔진룸케이싱(Engine Room Casing) 및 연돌(Funnel) 등을 제작하여 고객사에 공급하고 있습니다.

지배회사 및 종속회사의 영업부문은 선박용 기계품, 선박용 상부구조물 등을 주요제품으로 영업활동을 영위하고 있습니다.

영업부문	주요제품
기계품	① Lifting Appliances (극저온 크레인 포함) - Provision Crane, Hose Handling Crane, Deck Crane, Monorail Hoist Crane, Offshore Crane ② Deck Machinery (갑판기계) - High-Pressure Motor Driven, Electric Motor Driven, Self-Contained Hydraulic Power Unit ③ Engine Room Crane (기관실 크레인) - Normal Head Type, Low Head Type, 2 Hook & 2 Trolley Type, Chain Hoist ④ Life Saving Appliances (인명구조용 보트 및 진수장치) - Life Boat Davit & Winch, Rescue Boat Davit & Winch, Free Fall Life Boad Davit & Winch
구조물	⑤ Deck House (거주구) ⑥ Engine Room Casing & Funnel (연돌)

② 시장여건

㉠ 산업특성

조선기자재 산업은 철강, 비철금속 등의 기초소재산업에서 원재료를 매입하여 주로 해운업, 조선업 등에 제품을 제조, 판매하는 업종으로 세계경제 성장률, 물동량, 선박 운임지수(BDI), 신조선가격, 중고선가격, 환율, 유가, 금리, Scrap 해체량 등의 다양한 변수에 따라 영향을 받는 산업이며, 동시에 철강, 화학 등 기초소재산업에서 기계, 전자산업에 이르기까지 전후방 파급효과가 큰 산업입니다.

이러한, 조선기자재는 선박이라는 제한된 공간내에서 사용되므로 중량과 용적의 제한을 받습니다. 해상이라는 열악한 환경에서 선박 및 선원의 안전을 위하여 내구성, 내식성, 안전성등에서 고도의 신뢰성이 요구되며, 각국 선급협회 등에서 정한 각종 시험을 거쳐 반드시 품질의 성능을 보장 받아야만 선박용 장비로 채택되는 까다로운조건을 가지고 있는 특성을 가지고 있습니다.

㉡ 성장성

조선기자재 산업의 성장성은 해운산업, 조선산업 등의 전방산업 경기변동과 밀접한 관련이 있으며, 전방산업인 해운산업, 조선산업은 경기선행지표인 세계경제 성장률, 물동량, 유가변동, 기술혁신(세일가스) 등에 직접적인 영향을 받는다고 할 수 있습니다. 국내 조선산업은 세계 최고의 선박건조기술력을 앞세워 LNG, FPSO, LPG, 초대형 컨테이너선 등 고부가가치 선박을 중심으로 수주활동을 하고 있습니다. 조선기자재 산업도 이러한 조선산업의 활발한 성장성에 많은 영향을 받고 있으며, 세계경제의 회복에 따른 물동량 및 신조 선박의 증감여부는 산업의 성장성에 많은 영향을 미칠 것으로 예상됩니다.

㉢ 경기변동

조선기자재 산업은 조선소의 신조선 수주량 및 건조량의 변동에 의하여 직접적인 영향을 받습니다. 여기에는 경기의 선행지표인 세계경제의 전망에 의한 해상 물동량의 수요 예측에 따른 해운시장의 시황, 각종 선박관련 국제법규나 기준의 변경에 의하여 선주들의 새로운 선박의 수요 욕구에 의한 선박 발주량의 증감에 따라서 향후의 경기 전망을 할 수 있습니다. 또한 환경규제에 대응하는 고효율 친환경 선박이 등장하면서 새로운 수요를 만들고 있어 향후 조선시장의 수요는 친환경 선박으로 변화해 갈 것으로 전망하고 있습니다.

㉣ 경쟁요소

당사가 영위하는 선박용 기계 제품 및 구조물 제품은 주문생산방식의 수주산업으로 자체설계능력 및 대형 운반장비 등의 대규모 시설투자가 필요하며, 해양환경에서 사용해야 하기 때문에 까다로운 성능시험 및 품질검사의 특성을 가지고 있어 제한된 소수업체와 경쟁을 하고 있습니다. 경쟁력 우위를 선점하기 위해서 가격경쟁력, 브랜드 인지도의 확보가 필수적인 요소라고 판단됩니다.

㉤ 자원조달 특성

당사의 제품의 주원재료인 강재는 주로 포스코와 직거래를 통해 조달하고 있습니다. 주원재료인 강재가격은 공급업체에 의하여 일방적으로 결정되어지는 경우가 많으며 원재료가격의 변동은 제품의 원가에 영향을 주고 있습니다.

㉥ 관련 법령 또는 정부의 규제 등

당사의 주요제품은 열악한 해상환경에서 사용되는 Lifting Appliances 및 Life Saving Appliances(Life Boat Davit & Winch / Rescue Boat Davit & Winch) 제품으로 UN산하 국제해사기구(IMO: International Maritime Organization)에서 정하는 해상인명안전협약(SOLAS Convention) 및 국제해양오염방지협약(MARPOL 73/78)의 기준에 적합한 제품을 생산하고 있습니다.

㉦ 시장점유율

객관적인 시장의 규모와 통계자료가 없어 시장점유율을 산출할 수 없습니다.

마. 사업부문별 요약재무현황

(단위: 백만원, %)

부문	구분	제43기		제42기		제41기	
		금액	비중	금액	비중	금액	비중
기계품	자산	101,183	54.2%	96,926	51.9%	92,090	52.1%
	매출액	69,844	53.1%	60,393	52.1%	69,049	41.2%
	영업이익	6,890	75.1%	7,010	-	9,509	44.7%
구조물	자산	116,476	62.3%	116,723	62.5%	111,299	63.0%
	매출액	61,732	46.9%	55,530	47.9%	98,691	58.8%
	영업이익	2,290	24.9%	(315)	-	11,743	55.3%
연결 조정	자산	(30,807)	-16.5%	(26,965)	-14.4%	- 26,769	-15.2%
	매출액	(9)	0.0%	-	-	-	-
	영업이익	-	0.0%	-	-	-	0.0%
합 계	자산	186,851	100.0%	186,685	100.0%	176,620	100.0%
	매출액	131,568	100.0%	115,923	100.0%	167,740	100.0%
	영업이익	9,180	100.0%	6,695	-	21,252	100.0%

III. 재무에 관한 사항

1. 요약재무정보

가. 요약연결재무정보

사업연도	제43기	제42기	제41기
구분	2022년 12월말	2021년 12월말	2020년 12월말
[유동자산]	45,626,672,007	43,109,508,616	43,649,993,037
당좌자산	37,313,366,789	32,159,885,688	36,544,690,971
재고자산	8,313,305,218	10,949,622,928	7,105,302,066
[비유동자산]	141,224,466,140	143,575,220,015	132,970,451,904
투자자산	4,960,453,689	6,465,634,523	6,499,464,938
유형자산	135,151,096,067	136,336,448,394	125,913,237,651
무형자산	376,759,293	336,968,157	336,968,157
기타비유동자산	736,157,091	436,168,941	220,781,158
자산총계	186,851,138,147	186,684,728,631	176,620,444,941
[유동부채]	45,323,002,678	29,227,227,893	93,397,288,931
[비유동부채]	56,727,741,619	82,220,790,011	23,074,590,364
부채총계	102,050,744,297	111,448,017,904	116,471,879,295
자본금	22,786,830,500	22,786,830,500	22,786,830,500
주식발행초과금	1,832,932,724	1,832,932,724	1,832,932,724
기타자본항목	(12,347,896,269)	(12,347,896,269)	(12,347,896,269)
기타포괄손익누계액	27,291,314,912	26,924,493,955	17,377,988,044
이익잉여금	45,237,211,983	36,040,349,817	30,498,710,647
비지배지분	-	-	-
자본총계	84,800,393,850	75,236,710,727	60,148,565,646
구분	2022.01.01 ~ 2022.12.31	2021.01.01 ~ 2021.12.31	2020.01.01 ~ 2020.12.31
매출액	131,568,018,289	115,922,943,568	167,739,622,008
영업이익	9,180,181,375	6,694,787,246	21,252,299,717
계속사업이익	8,371,734,355	4,558,175,480	29,328,626,808
중단사업이익	-	-	-
당기순이익	8,371,734,355	4,558,175,480	29,328,626,808
지배회사지분순이익	8,371,734,355	4,558,175,480	29,328,626,808
주당순이익	184	100	644
연결에 포함된 회사수	1개	1개	1개

나. 요약별도재무정보

사업연도	제43기	제42기	제41기
구분	2022년 12월말	2021년 12월말	2020년 12월말
[유동자산]	40,344,455,121	34,863,624,495	29,187,977,698
당좌자산	32,223,936,441	24,103,786,551	22,262,941,419
재고자산	8,120,518,680	10,759,837,944	6,925,036,279
[비유동자산]	60,838,162,037	62,062,651,144	62,902,232,952
투자자산	31,004,700,359	32,388,546,104	32,747,973,759
유형자산	29,058,614,154	29,281,965,199	29,667,887,202
무형자산	357,050,449	336,968,157	336,968,157
기타비유동자산	417,797,075	55,171,684	149,403,834
자산총계	101,182,617,158	96,926,275,639	92,090,210,650
[유동부채]	10,234,623,079	13,835,879,291	14,726,283,502
[비유동부채]	9,335,237,762	9,964,174,832	11,431,688,714
부채총계	19,569,860,841	23,800,054,123	26,157,972,216
자본금	22,786,830,500	22,786,830,500	22,786,830,500
주식발행초과금	1,832,932,724	1,832,932,724	1,832,932,724
기타자본항목	3,157,607,186	3,157,607,186	3,157,607,186
기타포괄손익누계액	4,528,576,250	4,471,252,500	4,650,102,600
이익잉여금	49,306,809,657	40,877,598,606	33,504,765,424
자본총계	81,612,756,317	73,126,221,516	65,932,238,434
종속·관계·공동기업 투자주식의 평가방법	지분법	지분법	지분법
구분	2022.01.01 ~ 2022.12.31	2021.01.01 ~ 2021.12.31	2020.01.01 ~ 2020.12.31
매출액	69,844,434,787	60,393,164,076	69,049,057,136
영업이익	6,890,226,551	7,010,065,868	9,509,367,601
당기순이익	8,062,995,430	7,487,293,289	32,215,718,450
주당순이익	177	164	707

2. 연결재무제표

연결 재무상태표

제 43 기 2022.12.31 현재
제 42 기 2021.12.31 현재
제 41 기 2020.12.31 현재

(단위 : 원)

	제 43 기	제 42 기	제 41 기
자산			
유동자산	45,626,672,007	43,109,508,616	43,649,993,037
현금및현금성자산	9,919,650,371	8,026,165,157	9,665,161,066
매출채권 및 기타유동채권	8,146,759,907	7,938,646,251	11,994,538,783
유동계약자산	4,594,185,134	4,249,872,348	7,279,589,425
유동 상각후원가 측정 금융자산	13,121,648,765	11,050,438,021	6,581,460,975
기타유동비금융자산	1,440,850,762	891,305,051	1,023,940,722
당기법인세자산	90,271,850	3,458,860	0
재고자산	8,313,305,218	10,949,622,928	7,105,302,066
비유동자산	141,224,466,140	143,575,220,015	132,970,451,904
장기매출채권 및 기타비유동채권	312,247,000	388,866,734	155,039,050
비유동 상각후원가 측정 금융자산	930,451,297	749,833,229	748,435,202
비유동당기손익인식금융자산	189,401,000	189,401,000	189,401,000
종속기업, 조인트벤처와 관계기업에 대한 투자자산	3,840,601,392	5,526,400,294	5,561,628,736
유형자산	135,151,096,067	136,336,448,394	125,913,237,651
영업권 이외의 무형자산	376,759,293	336,968,157	336,968,157
사용권자산	179,481,425	47,302,207	65,742,108
순확정급여자산	244,428,666	0	0
자산총계	186,851,138,147	186,684,728,631	176,620,444,941
부채			
유동부채	45,323,002,678	29,227,227,893	93,397,288,931
매입채무 및 기타유동채무	14,500,961,058	13,409,366,145	20,170,467,163
유동계약부채	4,351,066,985	4,900,408,782	4,592,909,014
단기차입금	5,000,000,000	5,900,000,000	57,700,000,000
유동성부채	19,684,052,848	1,632,151,677	0
기타유동비금융부채	936,856,700	985,996,980	2,844,129,911
유동지급보증충당부채	0	1,464,740,731	1,308,786,686
당기법인세부채	424,083,180	160,444,190	1,621,493,337
유동하자보수충당부채	299,070,665	341,310,322	288,487,455
유동금융보증부채	1,776,877	2,605,342	10,447,086
유동리스부채	6,152,924	36,595,939	28,729,827
유동공사손실충당부채	118,981,441	393,607,785	1,239,575,449
그 밖의 기타단기충당부채	0	0	3,592,263,003
비유동부채	56,727,741,619	82,220,790,011	23,074,590,364
순확정급여부채	7,515,608,307	8,088,230,920	9,794,798,231
장기매입채무 및 기타비유동채무	2,878,824,241	3,589,380,227	0

장기차입금	31,028,394,949	54,702,033,390	0
비유동리스부채	175,564,660	11,840,831	35,107,296
기타비유동비금융부채	135,024,577	120,964,286	128,684,723
이연법인세부채	14,994,324,885	15,708,340,357	13,116,000,114
부채총계	102,050,744,297	111,448,017,904	116,471,879,295
자본			
지배기업의 소유주에게 귀속되는 자본	84,800,393,850	75,236,710,727	60,148,565,646
자본금	22,786,830,500	22,786,830,500	22,786,830,500
보통주자본금	22,786,830,500	22,786,830,500	22,786,830,500
우선주자본금	0	0	0
주식발행초과금	1,832,932,724	1,832,932,724	1,832,932,724
기타자본항목	(12,347,896,269)	(12,347,896,269)	(12,347,896,269)
기타포괄손익누계액	27,291,314,912	26,924,493,955	17,377,988,044
이익잉여금(결손금)	45,237,211,983	36,040,349,817	30,498,710,647
비지배지분	0	0	0
자본총계	84,800,393,850	75,236,710,727	60,148,565,646
자본과부채총계	186,851,138,147	186,684,728,631	176,620,444,941

연결 포괄손익계산서

제 43 기 2022.01.01 부터 2022.12.31 까지

제 42 기 2021.01.01 부터 2021.12.31 까지

제 41 기 2020.01.01 부터 2020.12.31 까지

(단위 : 원)

	제 43 기	제 42 기	제 41 기
수익(매출액)	131,568,018,289	115,922,943,568	167,739,622,008
매출원가	114,007,118,551	99,888,071,168	138,239,139,854
매출총이익	17,560,899,738	16,034,872,400	29,500,482,154
판매비와관리비	8,380,718,363	9,340,085,154	8,248,182,437
영업이익(손실)	9,180,181,375	6,694,787,246	21,252,299,717
금융수익	723,370,599	349,851,449	432,379,394
금융원가	2,624,015,701	2,558,990,608	3,202,184,446
지분법손익	(1,704,719,673)	(432,971,965)	(750,865,414)
종속기업투자주식처분이익	0	0	0
기타이익	3,657,010,215	2,181,123,629	15,897,472,838
기타손실	491,728,368	1,120,931,114	2,615,652,293
법인세비용차감전순이익(손실)	8,740,098,447	5,112,868,637	31,013,449,796
법인세비용	368,364,092	554,693,157	1,684,822,988
계속영업이익(손실)	8,371,734,355	4,558,175,480	29,328,626,808
중단영업이익(손실)	0	0	0
당기순이익(손실)	8,371,734,355	4,558,175,480	29,328,626,808
기타포괄손익	1,191,948,768	10,529,969,601	(572,366,764)
당기손익으로 재분류될 수 있는 항목(세후기타포괄손익)	29,672,124	397,259,150	278,376,812
지분법자본변동	29,672,124	397,259,150	278,376,812
해외사업장환산외환차이(세후기타포괄손익)	0	0	0
당기손익으로 재분류되지 않는 항목(세후기타포괄손익)	1,162,276,644	10,132,710,451	(850,743,576)
확정급여제도의 재측정손익(세후기타포괄손익)	835,879,164	982,979,317	(1,265,138,913)
토지재평가손익	337,148,833	9,149,246,761	0
지분법이익잉여금의 변동	(10,751,353)	484,373	414,395,337
총포괄손익	9,563,683,123	15,088,145,081	28,756,260,044
당기순이익(손실)의 귀속			
지배기업의 소유주에게 귀속되는 당기순이익(손실)	8,371,734,355	4,558,175,480	29,328,626,808
비지배지분에 귀속되는 당기순이익(손실)	0	0	0
총 포괄손익의 귀속			
총 포괄손익, 지배기업의 소유주에게 귀속되는 지분	9,563,683,123	15,088,145,081	28,756,260,044
총 포괄손익, 비지배지분	0	0	0
주당이익			
기본주당이익(손실) (단위 : 원)	184	100	644
계속영업기본주당이익(손실) (단위 : 원)	184	100	644
중단영업기본주당이익(손실) (단위 : 원)	0	0	0
희석주당이익(손실) (단위 : 원)	0	0	0
계속영업희석주당이익(손실) (단위 : 원)	0	0	0

중단영업희석주당이익(손실) (단위 : 원)	0	0	0
-------------------------	---	---	---

연결 자본변동표

제 43 기 2022.01.01 부터 2022.12.31 까지

제 42 기 2021.01.01 부터 2021.12.31 까지

제 41 기 2020.01.01 부터 2020.12.31 까지

(단위 : 원)

		자본						
		지배기업의 소유주에게 귀속되는 자본						비지배 자본
		자본금	주식발행초과금	기타자본항목	기타포괄손익누 계액	이익잉여금	지배기업의 소유 주에게 귀속되는 자본 합계	
2020.01.01 (기초자본)		22,786,830,500	1,832,932,724	(12,323,890,269)	17,099,611,232	2,020,827,415	31,416,311,602	0
당기순이익(손실)						29,328,626,808	29,328,626,808	0
기타포괄손익	지분법자본변동				278,376,812		278,376,812	0
	토지재평가이익							
	지분법이익잉여금 의 변동					414,395,337	414,395,337	0
	확정급여제도의 재 측정요소					(1,265,138,913)	(1,265,138,913)	0
총포괄손익					278,376,812	28,477,883,232	28,756,260,044	0
기타거래				(24,006,000)			(24,006,000)	0
자본 증가(감소) 합계				(24,006,000)	278,376,812	28,477,883,232	28,732,254,044	0
2020.12.31 (기말자본)		22,786,830,500	1,832,932,724	(12,347,896,269)	17,377,988,044	30,498,710,647	60,148,565,646	0
2021.01.01 (기초자본)		22,786,830,500	1,832,932,724	(12,347,896,269)	17,377,988,044	30,498,710,647	60,148,565,646	0
당기순이익(손실)						4,558,175,480	4,558,175,480	0
기타포괄손익	지분법자본변동				397,259,150		397,259,150	0
	토지재평가이익				9,149,246,761		9,149,246,761	0
	지분법이익잉여금 의 변동					484,373	484,373	0
	확정급여제도의 재 측정요소					982,979,317	982,979,317	0
총포괄손익					9,546,505,911	5,541,639,170	15,088,145,081	0
기타거래								
자본 증가(감소) 합계					9,546,505,911	5,541,639,170	15,088,145,081	0
2021.12.31 (기말자본)		22,786,830,500	1,832,932,724	(12,347,896,269)	26,924,493,955	36,040,349,817	75,236,710,727	0
2022.01.01 (기초자본)		22,786,830,500	1,832,932,724	(12,347,896,269)	26,924,493,955	36,040,349,817	75,236,710,727	0
당기순이익(손실)						8,371,734,355	8,371,734,355	0
기타포괄손익	지분법자본변동				29,672,124		29,672,124	0
	토지재평가이익				337,148,833		337,148,833	0
	지분법이익잉여금 의 변동					(10,751,353)	(10,751,353)	0
	확정급여제도의 재 측정요소					835,879,164	835,879,164	0
총포괄손익					366,820,957	9,196,862,166	9,563,683,123	0
기타거래								
자본 증가(감소) 합계					366,820,957	9,196,862,166	9,563,683,123	0
2022.12.31 (기말자본)		22,786,830,500	1,832,932,724	(12,347,896,269)	27,291,314,912	45,237,211,983	84,800,393,850	0

연결 현금흐름표

제 43 기 2022.01.01 부터 2022.12.31 까지

제 42 기 2021.01.01 부터 2021.12.31 까지

제 41 기 2020.01.01 부터 2020.12.31 까지

(단위 : 원)

	제 43 기	제 42 기	제 41 기
영업활동현금흐름	11,144,666,748	(1,497,199,844)	10,522,498,697
영업활동에서 창출된 현금	13,655,762,835	2,680,914,846	13,413,852,425
이자수취(영업)	182,874,134	96,570,071	123,067,204
이자지급(영업)	(2,125,565,490)	(2,267,267,061)	(2,950,152,459)
법인세환급(납부)	(568,404,731)	(2,007,417,700)	(64,268,473)
투자활동현금흐름	(2,659,452,371)	(4,639,235,643)	(3,231,333,337)
기타유동금융자산의 처분	0	0	23,009,659,502
기타유동금융자산의 취득	0	0	(25,017,278,104)
장기매출채권및기타비유동채권의 감소	22,780,000	70,000,000	1,880,007
장기매출채권및기타비유동채권의 증가	0	(5,000,000)	(6,500,000)
기타비유동금융자산의 처분	0	0	5,500,000
기타비유동금융자산의 취득	0	0	(22,036,520)
상각후원가로 측정하는 금융자산의 감소	40,350,404,450	25,825,185,000	229,980,000
상각후원가로 측정하는 금융자산의 증가	(42,662,000,000)	(30,226,000,000)	(783,000,000)
유형자산의 처분	56,859,800	4,173,000	23,294,050
유형자산의 취득	(388,343,621)	(375,063,643)	(911,506,272)
무형자산의 취득	(39,153,000)	0	0
사용권자산의 취득	0	(260,000)	0
정부보조금의 수취	0	67,730,000	238,674,000
재무활동현금흐름	(6,562,944,037)	4,497,205,618	(10,101,408,832)
단기차입금의 차입	0	5,900,000,000	1,000,000,000
단기차입금의 상환	(900,000,000)	(57,700,000,000)	(11,046,000,000)
장기차입금의 차입	30,000,000,000	57,000,000,000	0
장기차입금의 상환	(34,000,000,000)	(665,814,933)	0
유동성장기부채의 상환	(1,621,737,270)		
신주발행비 지급	0	0	(24,006,000)
리스부채의 상환	(41,206,767)	(36,979,449)	(31,402,832)
현금및현금성자산에 대한 환율변동효과	(28,785,126)	233,960	(118,708,212)
현금및현금성자산의순증가(감소)	1,893,485,214	(1,638,995,909)	(2,928,951,684)
기초현금및현금성자산	8,026,165,157	9,665,161,066	12,594,112,750
기말현금및현금성자산	9,919,650,371	8,026,165,157	9,665,161,066

3. 연결재무제표 주석

제 43(당) 기 2022년 01월 01일부터 2022년 12월 31일까지

제 42(전) 기 2021년 01월 01일부터 2021년 12월 31일까지

주식회사 오리엔탈정공과 그 종속기업

1. 연결기업의 개요

주식회사 오리엔탈정공과 그 종속기업(이하 "연결기업" 또는 "연결회사")의 내용은 아래와 같습니다.

(1) 지배기업의 개요

주식회사 오리엔탈정공(이하 "지배기업")은 1980년 7월 19일 주식회사 오리엔탈 휘팅으로 설립되어 부산광역시 강서구 송정동에 본사를 두고 있습니다. 지배기업은 선박용 철구조물 등을 건설하고, 선박기계품을 제조/판매하고 있습니다. 지배기업은 1990년 5월에 상호를 주식회사 오리엔탈정공으로 변경하였으며, 2001년 12월 26일에 코스닥시장에 등록하였습니다.

지배기업은 설립 후 수차의 증자, 무상감자, 출자전환 등을 통해 당기말 현재의 자본금은 22,786,831천원이며, 주요 주주현황은 다음과 같습니다.

주 주 명	주식수(주)	지분율(%)
(주)오리엔탈검사개발	20,858,461	45.77
서준원	50,000	0.11
자기주식	26,372	0.06
기타소액주주	24,638,828	54.06
합 계	45,573,661	100.00

(2) 연결대상 종속기업의 현황

당기말과 전기말 현재 연결대상 종속기업의 현황은 다음과 같습니다.

<당기말>

기업명	소유지분율(%)	소재지	결산월	업종
(주)오리엔탈마린텍	100.00	한국	12월	선박구조물 및 해양플랜트

<전기말>

기업명	소유지분율(%)	소재지	결산월	업종
(주)오리엔탈마린텍	100.00	한국	12월	선박구조물 및 해양플랜트

(3) 연결대상 종속기업의 요약재무정보

연결대상 종속기업의 요약재무정보는 다음과 같습니다.

1) 요약재무상태표

<당기말>

(단위: 천원)

기업명	자산총계	부채총계	자본총계
(주)오리엔탈마린텍	116,475,660	86,497,015	29,978,645

<전기말>

(단위: 천원)

기업명	자산총계	부채총계	자본총계
(주)오리엔탈마린텍	116,723,145	88,141,607	28,581,538

2) 요약포괄손익계산서

<당기>

(단위: 천원)

기업명	매출액	당기순이익	총포괄이익
(주)오리엔탈마린텍	61,732,094	647,618	1,397,107

<전기>

(단위: 천원)

기업명	매출액	당기순손실	총포괄이익
(주)오리엔탈마린텍	55,529,779	(2,828,962)	7,596,574

2. 연결재무제표 작성기준 및 중요한 회계정책

2.1 연결재무제표 작성기준

연결기업의 재무제표는 한국채택국제회계기준(이하 기업회계기준)에 따라 작성되었습니다. 한국채택국제회계기준은 국제회계기준위원회("IASB")가 발표한 기준서와 해석서 중 대한민국이 채택한 내용을 의미합니다.

재무제표는 다음을 제외하고는 역사적 원가에 기초하여 작성하였습니다.

- 특정 금융자산과 금융부채(파생상품 포함), 공정가치로 측정하는 특정 유형자산
- 순공정가치로 측정하는 매각예정자산
- 확정급여제도와 공정가치로 측정하는 사외적립자산

한국채택국제회계기준은 재무제표 작성 시 중요한 회계추정의 사용을 허용하고 있으며, 회계정책을 적용함에 있어 경영진의 판단을 요구하고 있습니다. 보다 복잡하고 높은 수준의 판단이 필요한 부분이나 중요한 가정 및 추정이 필요한 부분은 주석 2.4에서 설명하고 있습니다.

(1) 연결기업이 채택한 제·개정 기준서

연결기업은 2022년 1월 1일로 개시하는 회계기간부터 다음의 제·개정 기준서 및 해석서를 신규로 적용하였습니다.

1) 기업회계기준서 제 1116호 '리스' 개정 - 2021년 6월 30일 후에도 제공되는 코로나19 관련 임차료 할인 등(전기에 조기도입한 경우 해당 내용 삭제)코로나19의 직접적인 결과로 발생한 임차료 할인 등이 리스변경에 해당하는지 평가하지 않을 수 있도록 하는 실무적 간편법의 적용대상이 2022년 6월 30일 이전에 지급하여야 할 리스료에 영향을 미치는 리스료 감면으로 확대되었습니다. 리스이용자는 비슷한 상황에서 특성이 비슷한 계약에 실무적 간편법을 일관되게 적용해야 합니다. 해당 기준서의 개정이 연결재무제표에 미치는 중요한 영향은 없습니다.

2) 기업회계기준서 제1103호 '사업결합' 개정 - 개념체계의 인용 사업결합 시 인식할 자산과 부채의 정의를 개정된 재무보고를 위한 개념체계를 참조하도록 개정되었으나, 기업회계기준서 제1037호 '충당부채, 우발부채 및 우발자산' 및 해석서 제2121호 '부담금'의 적용범위에 포함되는 부채 및 우발부채에 대해서는 해당 기준서를 적용하도록 예외를 추가하고, 우발자산이 취득일에 인식되지 않는다는 점을 명확히 하였습니다. 해당 기준서의 개정이 연결재무제표에 미치는 중요한 영향은 없습니다.

3) 기업회계기준서 제1016호 '유형자산' 개정 - 의도한 사용 전의 매각금액기업이 자산을 의도한 방식으로 사용하기 전에 생산된 품목의 판매에서 발생하는 수익을 생산원가와 함께 당기손익으로 인식하도록 요구하며, 유형자산의 취득원가에서 차감하는 것을 금지하고 있습니다. 해당 기준서의 개정이 연결재무제표에 미치는 중요한 영향은 없습니다.

4) 기업회계기준서 제1037호 '충당부채, 우발부채 및 우발자산' 개정 - 손실부담계약: 계약

이행원가손실부담계약을 식별할 때 계약이행원가의 범위를 계약 이행을 위한 증분원가와 계약 이행에 직접 관련되는 다른 원가의 배분이라는 점을 명확히 하였습니다. 해당 기준서의 개정이 연결재무제표에 미치는 중요한 영향은 없습니다.

5) 한국채택국제회계기준 연차개선 2018-2020한국채택국제회계기준 연차개선 2018-2020은 2022년 1월 1일 이후 시작하는 회계연도부터 적용되며, 조기적용이 허용됩니다. 해당 기준서의 개정이 연결재무제표에 미치는 중요한 영향은 없습니다.

- 기업회계기준서 제1101호 '한국채택국제회계기준의 최초 채택': 최초채택기업인 종속기업
- 기업회계기준서 제1109호 '금융상품': 금융부채 제거 목적의 10% 테스트 관련 수수료
- 기업회계기준서 제1041호 '농림어업': 공정가치 측정

(2) 연결기업이 적용하지 않은 제·개정 기준서

제정 또는 공포되었으나 시행일이 도래하지 않아 연결기업이 조기 적용하지 아니한 제개정 기준서 및 해석서는 다음과 같습니다.

1) 기업회계기준서 제1001호 '재무제표 표시' 개정 - 부채의 유동/비유동 분류
보고기간말 현재 존재하는 실질적인 권리에 따라 유동 또는 비유동으로 분류되며, 부채의 결제를 연기할 수 있는 권리의 행사가능성이나 경영진의 기대는 고려하지 않습니다. 또한, 부채의 결제에 자기지분상품의 이전도 포함되나, 복합금융상품에서 자기지분상품으로 결제하는 옵션이 지분상품의 정의를 충족하여 부채와 분리하여 인식된 경우는 제외됩니다. 동 개정사항은 2023년 1월 1일 이후 시작하는 회계연도부터 적용하며, 조기적용이 허용됩니다. 연결회사는 동 개정으로 인해 연결재무제표에 중요한 영향은 없을 것으로 예상하고 있습니다.

2) 기업회계기준서 제1001호 '재무제표 표시' - '회계정책'의 공시
중요한 회계정책 정보를 정의하고 이를 공시하도록 하였습니다. 동 개정 사항은 2023년 1월 1일 이후 최초로 시작하는 회계연도부터 적용되며 조기적용이 허용됩니다. 연결회사는 동 개정으로 인해 연결재무제표에 중요한 영향은 없을 것으로 예상하고 있습니다.

3) 기업회계기준서 제1008호 '회계정책, 회계추정의 변경 및 오류' - '회계추정'의 정의 회계추정을 정의하고, 회계정책의 변경과 구별하는 방법을 명확히 하였습니다. 동 개정 사항은 2023년 1월 1일 이후 최초로 시작하는 회계연도부터 적용되며 조기적용이 허용됩니다. 연결회사는 동 개정으로 인해 연결재무제표에 중요한 영향은 없을 것으로 예상하고 있습니다.

4) 기업회계기준서 제1012호 '법인세' - 단일거래에서 생기는 자산과 부채에 대한 이연법인세 자산 또는 부채가 최초로 인식되는 거래의 최초 인식 예외 요건에 거래시점 동일한 가산할 일시적차이와 차감할 일시적차이를 발생시키지 않는 거래라는 요건을 추가하였습니다. 동 개정사항은 2023년 1월 1일 이후 시작하는 회계연도부터 적용하며, 조기적용이 허용됩니다. 연결회사는 동 개정으로 인해 연결재무제표에 중요한 영향은 없을 것으로 예상하고 있습니다.

5) 기업회계기준서 제1117호 '보험계약' 제정

기업회계기준서 제1117호 '보험계약'은 기업회계기준서 제1104호 '보험계약'을 대체합니다. 보험계약에 따른 모든 현금흐름을 추정하고 보고시점의 가정과 위험을 반영한 할인율을 사용하여 보험부채를 측정하고, 매 회계연도별로 계약자에게 제공한 서비스(보험보장)를 반영하여 수익을 발생주의로 인식하도록 합니다. 또한, 보험사건과 관계없이 보험계약자에게 지급하는 투자요소(해약/만기환급금)는 보험수익에서 제외하며, 보험손익과 투자손익을 구분 표시하여 정보이용자가 손익의 원천을 확인할 수 있도록 하였습니다. 동 기준서는 2023년 1월 1일 이후 최초로 시작하는 회계연도부터 적용되며, 기업회계기준서 제1109호 '금융상품'을 적용한 기업은 조기적용이 허용됩니다. 연결회사는 동 개정으로 인해 연결재무제표에 중요한 영향은 없을 것으로 예상하고 있습니다. 기준서의 개정으로 기업회계기준서 제1117호를 최초로 적용하는 기업은 비교기간에 대해 선택적 분류 조정('overlay')를 적용할 수 있습니다. 이러한 분류 조정은 기업회계기준서 제1117호의 적용범위에 포함되는 계약과 연관성이 없는 금융자산을 포함한 모든 금융자산에 적용할 수 있습니다. 금융자산에 분류 조정을 적용하는 기업은 기업회계기준서 제1109호의 분류와 측정 요구사항을 해당 금융자산에 적용해왔던 것처럼 비교정보를 표시하며, 이러한 분류 조정은 상품별로 적용할 수 있습니다. 연결회사는 동 개정으로 인해 연결재무제표에 중요한 영향은 없을 것으로 예상하고 있습니다.

6) 기업회계기준서 제1001호 '재무제표 표시' - 행사가격 조정 조건이 있는 금융부채 평가손익 공시 (현재 공개초안이며 K-IFRS 개정 공표시 적용)발행자의 주가 변동에 따라 행사가격이 조정되는 조건이 있는 금융상품의 전부나 일부가 금융부채로 분류되는 경우 그 금융부채의 장부금액과 관련 손익을 공시하도록 하였습니다. 동 개정사항은 2023년 1월 1일 이후 시작하는 회계연도부터 적용하며, 조기적용이 허용됩니다. 연결회사는 동 개정으로 인해 연결재무제표에 중요한 영향은 없을 것으로 예상하고 있습니다.

2.2 회계정책

(1) 유동성/비유동성분류

연결기업은 자산과 부채를 유동/비유동으로 연결채무상태표에 구분하여 표시하고 있습니다.

자산은 다음의 경우에 유동자산으로 분류하고 있습니다.

- 정상영업주기 내에 실현될 것으로 예상되거나, 정상영업주기 내에 판매하거나 소 비할 의도가 있다.
- 주로 단기매매 목적으로 보유하고 있다.
- 보고기간 후 12개월 이내에 실현될 것으로 예상한다.
- 현금이나 현금성자산으로서, 교환이나 부채 상환 목적으로의 사용에 대한 제한 기 간이 보고기간 후 12개월 이상이 아니다.

그 밖의 모든 자산은 비유동자산으로 분류하고 있습니다.

부채는 다음의 경우에 유동부채로 분류하고 있습니다.

- 정상영업주기 내에 결제될 것으로 예상하고 있다.
- 주로 단기매매목적으로 보유하고 있다.
- 보고기간 후 12개월 이내에 결제하기로 되어 있다.
- 보고기간 후 12개월 이상 부채의 결제를 연기할 수 있는 무조건의 권리를 가지고 있지 않다.

그 밖의 모든 부채는 비유동부채로 분류하고 있습니다.

이연법인세자산(부채)는 비유동자산(부채)로 분류하고 있습니다.

(2) 연결기준

연결재무제표는 매 회계연도말 현재 지배기업 및 종속기업의 재무제표로 구성되어 있습니다. 지배력은 피투자자에 대한 관여로 변동이익에 노출되거나 변동이익에 대한 권리가 있고 피투자자에 대하여 자신의 힘으로 그러한 이익에 영향을 미치는 능력이 있을 때 획득됩니다. 구체적으로 연결기업이 다음을 모두 갖는 경우에만 피투자자를 지배합니다.

- 피투자자에 대한 힘(즉 피투자자의 관련활동을 지시하는 현재의 능력을 갖게 하는 현존 권리)
- 피투자자에 대한 관여로 인한 변동이익에 대한 노출 또는 권리
- 투자자의 이익금액에 영향을 미치기 위하여 피투자자에 대하여 자신의 힘을 사용 하는 능력

피투자자의 의결권의 과반수 미만을 보유하고 있는 경우 연결기업은 피투자자에 대한 힘을 갖고 있는지를 평가할 때 다음을 포함한 모든 사실과 상황을 고려하고 있습니다.

- 투자자와 다른 의결권 보유자간의 계약상 약정
- 그 밖의 계약상 약정에서 발생하는 권리
- 연결기업의 의결권 및 잠재적 의결권

연결기업은 지배력의 세 가지 요소 중 하나 이상에 변화가 있음을 나타내는 사실과 상황이 있는 경우 피투자자를 지배하는지 재평가합니다. 종속기업에 대한 연결은 연결기업이 종속기업에 대한 지배력을 획득하는 시점부터 지배력을 상실하기 전까지 이루어집니다. 기중 취득하거나 처분한 종속기업의 자산, 부채, 수익 및 비용은 연결기업이 지배력을 획득한 날부터 연결기업이 종속기업을 더 이상 지배하지 않게 된 날까지 연결포괄손익계산서에 포함하고 있습니다.

당기순손익과 기타포괄손익의 각 구성요소는 비지배지분이 부(-)의 잔액이 되더라도 지배기업의 소유주와 비지배지분에 귀속시키고 있습니다. 필요한 경우 종속기업의 회계정책을 연결기업과 일치시키기 위하여 종속기업의 재무제표를 수정하여 사용하고 있습니다. 연결기업간의 거래로 인해 발생한 모든 연결기업의 자산, 부채, 자본, 수익, 비용 및 현금흐름은 전액 제거하고 있습니다.

지배력을 상실하지 않는 종속기업에 대한 지배기업의 소유지분 변동은 자본거래로 회계처리하고 있습니다.

지배기업이 종속기업에 대한 지배력을 상실한 경우 지배력을 상실한 날에 종속기업의 자산(영업권 포함), 부채, 비지배지분 및 자본의 기타 항목을 제거하고 그에 따른 손익을 당기손익으로 인식하고 있습니다. 이전의 종속기업에 대한 잔여 투자는 공정가치로 인식하고 있습니다.

(3) 현금및현금성자산

연결재무상태표상의 현금및현금성자산은 보통예금과 소액현금 및 취득 당시 만기가 3월 이내인 단기성 예금으로 구성되어 있습니다.

(4) 금융자산

1) 분류

연결기업은 다음의 측정 범주로 금융자산을 분류합니다.

- 당기손익-공정가치 측정 금융자산
- 기타포괄손익-공정가치 측정 금융자산
- 상각후원가 측정 금융자산

금융자산은 금융자산의 관리를 위한 사업모형과 금융자산의 계약상 현금흐름 특성에근거하여 분류합니다.

공정가치로 측정하는 금융자산의 손익은 당기손익 또는 기타포괄손익으로 인식합니다. 채무상품에 대한 투자는 해당 자산을 보유하는 사업모형에 따라 그 평가손익을 당기손익 또는 기타포괄손익으로 인식합니다. 연결기업은 금융자산을 관리하는 사업모형을 변경하는 경우에 만 채무상품을 재분류합니다.

단기매매항목이 아닌 지분상품에 대한 투자는 최초 인식시점에 후속적인 공정가치 변동을 기타포괄손익으로 표시할 것을 지정하는 취소불가능한 선택을 할 수 있습니다. 지정되지 않은 지분상품에 대한 투자의 공정가치 변동은 당기손익으로 인식합니다.

2) 측정

연결기업은 최초 인식시점에 금융자산을 공정가치로 측정하며, 당기손익-공정가치 측정 금융자산이 아닌 경우에 해당 금융자산의 취득과 직접 관련되는 거래원가는 공정가치에 가산합니다. 당기손익-공정가치 측정 금융자산의 거래원가는 당기손익으로 비용처리합니다.

내재파생상품을 포함하는 복합계약은 계약상 현금흐름이 원금과 이자로만 구성되어 있는지를 결정할 때 해당 복합계약 전체를 고려합니다.

① 채무상품

금융자산의 후속적인 측정은 금융자산의 계약상 현금흐름 특성과 그 금융자산을 관리하는 사업모형에 근거합니다. 연결기업은 채무상품을 다음의 세 범주로 분류합니다.

(가) 상각후원가

계약상 현금흐름을 수취하기 위해 보유하는 것이 목적인 사업모형 하에서 금융자산을 보유하고, 계약상 현금흐름이 원리금만으로 구성되어 있는 자산은 상각후원가로 측정합니다. 상각후원가로 측정하는 금융자산으로서 위험회피관계의 적용 대상이 아닌 금융자산의 손익은 해당 금융자산을 제거하거나 손상할 때 당기손익으로 인식합니다. 유효이자율법에 따라 인식하는 금융자산의 이자수익은 '금융수익'에 포함됩니다. 상각후원가 금융자산은 '현금및현금성자산', '매출채권및기타채권' 및 '상각후원가측정금융자산'으로 표시하고 있습니다.

(나) 기타포괄손익-공정가치 측정 금융자산

계약상 현금흐름의 수취와 금융자산의 매도 둘 다를 통해 목적을 이루는 사업모형 하에서 금융자산을 보유하고, 계약상 현금흐름이 원리금만으로 구성되어 있는 금융자산은 기타포괄손익-공정가치로 측정합니다. 손상차손(환입)과 이자수익 및 외환손익을 제외하고는, 공정가치로 측정하는 금융자산의 평가손익은 기타포괄손익으로 인식합니다. 금융자산을 제거할 때에는 인식한 기타포괄손익누계액을 자본에서 당기손익으로 재분류합니다. 유효이자율법에 따라 인식하는 금융자산의 이자수익은 '금융수익'에 포함됩니다. 외환손익은 '금융손익'으로 표시하고 손상차손은 '기타 비용'으로 표시합니다.

(다) 당기손익-공정가치 측정 금융자산

상각후원가 측정이나 기타포괄손익-공정가치 측정 금융자산이 아닌 채무상품은 당기손익-공정가치로 측정됩니다. 위험회피관계가 적용되지 않는 당기손익-공정가치 측정 채무상품의 손익은 당기손익으로 인식하고 발생한 기간에 손익계산서에 '금융손익'으로 표시합니다.

② 지분상품

연결기업은 모든 지분상품에 대한 투자를 후속적으로 공정가치로 측정합니다. 공정가치 변동을 기타포괄손익으로 표시할 것을 선택한 장기적 투자목적 또는 전략적 투자목적의 지분상품에 대해 기타포괄손익으로 인식한 금액은 해당 지분상품을 제거할때에도 당기손익으로 재분류하지 않습니다. 이러한 지분상품에 대한 배당수익은 연결기업이 배당을 받을 권리가 확정된 때 '금융수익'으로 당기손익으로 인식합니다.

당기손익-공정가치로 측정하는 금융자산의 공정가치 변동은 손익계산서에 '금융손익'으로 표시합니다. 기타포괄손익-공정가치로 측정하는 지분상품에 대한 손상차손(환입)은 별도로 구분하여 인식하지 않습니다.

3) 손상

연결기업은 미래전망정보에 근거하여 상각후원가로 측정하거나 기타포괄손익-공정가치로 측정하는 채무상품에 대한 기대신용손실을 평가합니다. 손상 방식은 신용위험의 유의적인 증가 여부에 따라 결정됩니다. 단, 매출채권 및 리스채권에 대해 연결기업은 채권의 최초 인식시점부터 전체기간 기대신용손실을 인식하는 간편법을 적용합니다.

4) 인식과 제거

금융자산의 정형화된 매입 또는 매도는 매매일에 인식하거나 제거합니다. 금융자산은 현금 흐름에 대한 계약상 권리가 소멸하거나 금융자산을 양도하고 소유에 따른 위험과 보상의 대부분을 이전한 경우에 제거됩니다.

연결기업이 금융자산을 양도한 경우라도 채무자의 채무불이행시의 소구권 등으로 양도한 금융자산의 소유에 따른 위험과 보상의 대부분을 연결기업이 보유하는 경우에는 이를 제거하지 않고 그 양도자산 전체를 계속하여 인식하되, 수취한 대가를 금융부채로 인식합니다. 해당 금융부채는 재무상태표에 '차입금'으로 분류하고 있습니다.

5) 금융상품의 상계

금융자산과 부채는 인식한 자산과 부채에 대해 법적으로 집행가능한 상계권리를 현재 보유하고 있고, 순액으로 결제하거나 자산을 실현하는 동시에 부채를 결제할 의도를 가지고 있을 때 상계하여 재무상태표에 순액으로 표시합니다. 법적으로 집행가능한 상계권리는 미래사건에 좌우되지 않으며, 정상적인 사업과정의 경우와 채무불이행의 경우 및 지급불능이나 파산의 경우에도 집행가능한 것을 의미합니다.

(5) 금융부채

1) 분류 및 측정

연결기업의 당기손익-공정가치 측정 금융부채는 단기매매목적의 금융상품입니다. 주로 단기간 내에 재매입할 목적으로 부담하는 금융부채는 단기매매금융부채로 분류됩니다. 또한, 위험회피회계의 수단으로 지정되지 않은 파생상품이나 금융상품으로부터 분리된 내재파생상품도 단기매매금융부채로 분류됩니다.

당기손익-공정가치 측정 금융부채, 금융보증계약, 금융자산의 양도가 제거조건을 충족하지 못하는 경우에 발생하는 금융부채를 제외한 모든 비파생금융부채는 상각후원가로 측정하는 금융부채로 분류되고 있으며, 재무상태표 상 '매입채무', '차입금' 및 '기타금융부채' 등으로 표시됩니다.

특정일에 의무적으로 상환해야 하는 우선주는 부채로 분류됩니다. 이러한 우선주에 대한 유효이자율법에 따른 이자비용은 다른 금융부채에서 인식한 이자비용과 함께 손익계산서 상 '금융비용'으로 인식됩니다.

2) 제거

금융부채는 계약상 의무가 이행, 취소 또는 만료되어 소멸되거나 기존 금융부채의 조건이 실질적으로 변경된 경우에 재무상태표에서 제거됩니다. 소멸하거나 제3자에게 양도한 금융부채의 장부금액과 지급한 대가(양도한 비현금자산이나 부담한 부채를 포함)의 차액은 당기손익으로 인식합니다.

(6) 재고자산

연결기업은 재고자산을 취득원가와 순실현가능가치 중 낮은 금액으로 평가하고 있습니다. 한편 재고자산별 취득원가는 매입원가, 전환원가 및 재고자산을 현재의 장소에 현재의 상태로 이르게 하는 데 발생한 기타원가를 포함하고 있습니다. 재고자산의 단위원가는 선입선출법(미착품은 개별법)으로 결정하고 있습니다.

(7) 관계기업투자

관계기업은 지배기업이 유의적인 영향력을 보유하는 기업입니다. 유의적인 영향력은 피투자자의 재무정책과 영업정책에 관한 의사결정에 참여할 수 있는 능력이지만 이러한 정책의 지배력이나 공동지배력은 아닙니다.

연결기업은 관계기업투자에 대하여 지분법을 적용하여 회계처리하고 있습니다. 관계기업투자는 최초 취득원가로 인식되며, 취득일 이후 관계기업의 순자산변동액 중 연결기업의 지분해당액을 인식하기 위하여 장부금액을 가감하고 있습니다. 관계기업과 관련된 영업권은 해당 투자자산의 장부금액에 포함되며 상각 또는 별도의 손상검사를 수행하지 아니하고 있습니다. 관계기업의 영업에 따른 손익 중 연결기업의 지분해당 분은 연결손익계산서에 직접 반영되며 기타포괄손익의 변동은 연결기업의 기타포괄손익의 일부로 표시하고 있습니다. 관계기업의 자본에 직접 반영된 변동이 있는 경우 연결기업의 지분 해당분은 연결자본변동표에 반영하고 있습니다. 연결기업과 관계기업간 거래에 따른 미실현손익은 연결기업의 지분 해당분 만큼 제거하고 있습니다.

관계기업에 대한 이익은 세효과 및 관계기업의 종속기업 비지배지분을 차감한 후의 연결기업 지분에 해당하는 부분을 연결포괄손익계산서에 '기타수익 또는 기타비용'으로 표시하고 있습니다.

관계기업의 보고기간은 지배기업의 보고기간과 동일하며 연결기업과 동일한 회계정책의 적용을 위해 필요한 경우 재무제표를 조정하고 있습니다.

지분법을 적용한 이후, 연결기업은 관계기업투자에 대하여 추가적인 손상차손을 인식할 필요가 있는지 결정합니다. 연결기업은 매 보고기간말에 관계기업투자가 손상된 객관적인 증거가 있는지 판단하고, 그러한 객관적인 증거가 있는 경우 관계기업투자의 회수가능액과 장부금액과의 차이를 손상차손으로 하여 관계기업의 지분법손익의 계정으로 연결포괄손익계산서에 인식하고 있습니다.

연결기업은 관계기업에 대하여 유의적인 영향력을 상실한 때에 종전 관계기업에 대한 잔여보유 지분이 있다면 그 잔여지분을 공정가치로 측정하고 있으며, 유의적인 영향력을 상실한 때의 관계기업투자의 장부금액과 잔여지분의 공정가치 및 처분대가와의 차이는 당기손익으로 반영하고 있습니다.

(8) 유형자산

연결기업은 유형자산 중 토지에 대해서는 최초 인식 후에 재평가일의 공정가치에서 이후의 손상차손누계액을 차감한 금액을 장부금액으로 하고 있습니다.

유형자산 중 토지를 제외한 자산은 취득원가에서 잔존가치를 차감한 잔액에 대하여 다음과 같은 내용연수를 적용하여 정액법으로 상각하고 있습니다.

과 목	내용연수
건물	40년
건축물	20년
기계장치	8년
차량운반구	8년
공기구	8년
집기비품	4년

유형자산은 처분하거나 사용 또는 처분을 통하여 더 이상 미래 경제적 효익이 기대되지 않을 경우 제거하고 있으며 이로 인하여 발생하는 순처분가액과 장부금액의 차이는 제거시점의 당기손익에 반영하고 있습니다.

토지의 경우 독립적인 외부 평가인이 평가한 금액에 기초하여 공정가치로 측정됩니다. 재평가는 보고 기간 말에 자산의 장부금액이 공정가치와 중요하게 차이가 나지 않도록 주기적으로 수행됩니다.

연결기업은 토지 외의 유형자산(건물, 기계장치, 비품 등)을 역사적 원가에서 감가상각누계액과 손상차손누계액을 차감하여 표시하고 있습니다. 역사적 원가는 자산의 취득에 직접적으로 관련된 지출을 포함합니다. 토지의 장부금액이 재평가로 인하여 증가된 경우에 그 증가액은 기타포괄손익의 재평가 잉여금으로 인식하고 있습니다. 그러나 동일한 자산에 대하여 이전에 당기손익으로 재평가 감소액이 있다면 그 금액을 한도로 재평가 금액만큼 당기손익으로 인식합니다. 또한 동일한 자산에 대한 재평가 잉여금의 잔액이 있다면 그 금액을 한도로 재평가 감소액을 기타포괄손익으로 인식합니다.

(9) 정부보조금

정부보조금은 보조금의 수취와 정부보조금에 부가된 조건의 준수에 대한 합리적인 확신이 있을 때 공정가치로 인식됩니다. 자산관련보조금은 자산의 장부금액을 계산할 때 차감하여 표시되며, 수익관련보조금은 이연하여 정부보조금의 교부 목적과 관련된 비용에서 차감하여 표시됩니다.

(10) 무형자산

무형자산 중 회원권을 제외한 자산은 취득원가에서 잔존가치를 차감한 잔액에 대하여 다음과 같은 내용연수를 적용하여 정액법으로 상각하고 있습니다.

과 목	내용연수
소프트웨어	8년

연결기업은 개별적으로 취득한 무형자산은 취득원가로 계상하고 사업결합으로 취득하는 무형자산은 매수시점의 공정가치로 계상하며, 최초 취득 이후 상각누계액과 손상차손누계액을 직접 차감하여 표시하고 있습니다. 한편 개발비를 제외한 내부적으로 창출된 무형자산은 발생시점에 비용항목으로 하여 당기손익에 반영하고 있습니다.

무형자산은 유한한 내용연수를 가진 무형자산과 비한정 내용연수를 가진 무형자산으로 구분되는 바 유한한 내용연수를 가진 무형자산은 해당 내용연수에 걸쳐 상각하고 손상징후가 파악되는 경우 손상여부를 검토하고 있습니다. 또한, 내용연수와 상각방법은 매 보고기간말에 그 적정성을 검토하고 있으며 예상 사용기간의 변경이나 경제적효익의 소비형태 변화 등으로 인하여 변경이 필요한 경우에는 추정의 변경으로 회계처리하고 있습니다. 무형자산상각비는 해당 무형자산의 기능과 일관된 비용항목으로 하여 당기손익에 반영하고 있습니다.

한편, 비한정 내용연수를 가진 무형자산은 상각하지 아니하되, 매년 개별적으로 또는 현금창출단위에 포함하여 손상검사를 수행하고 있습니다. 또한, 매년 해당 무형자산에 대하여 비한정 내용연수를 적용하는 것이 적절한지를 검토하고 적절하지 않은 경우 전진적인 방법으로 유한한 내용연수로 변경하고 있습니다.

회원권은 미래경제적 효익이 계속적으로 창출될 것으로 기대되므로 비한정 내용연수를 적용하고 있습니다.

연결기업은 무형자산 제거시 순처분가액과 장부금액의 차이로 인한 손익은 제거시점의 당기 손익에 반영하고 있습니다.

(11) 차입원가

의도된 용도로 사용하거나 판매가능한 상태에 이르게 하는 데 상당한 기간을 필요로 하는 자산의 취득, 건설 또는 생산과 직접 관련된 차입원가는 당해 자산 원가의 일부로 자본화하고 있습니다. 기타 차입원가는 발생시 비용으로 계상하고 있습니다. 차입원가는 관련 자금의 차입과 관련되어 발생한 이자와 기타 원가로 구성되어 있습니다.

(12) 매각예정비유동자산

매각예정으로 분류된 비유동자산과 처분자산집단은 분배부대원가 차감후 공정가치와 장부금액 중 작은 금액으로 측정하고 있습니다. 비유동자산과 처분자산집단은 장부금액이 계속 사용이 아닌 매각거래를 통하여 주로 회수될 때 매각예정으로 분류하고 있습니다. 이러한 조건은 현재의 상태에서 통상적이고 관습적인 거래조건만으로 즉시 매각가능하고 매각될 가능성이 매우 높은 경우 충족됩니다. 경영진은 자산의 매각계획을 확약하고 분류시점에서 1년 이내에 매각완료요건을 충족할 것으로 예상될 때 매각될 가능성이 매우 높은 것으로 봅니다. 매각예정으로 분류된 유형자산과 무형자산은 감가상각 또는 상각하지 않습니다.

(13) 비금융자산의 손상

연결기업은 매 보고기간말에 자산의 손상을 시사하는 징후가 존재하는지 검토하고 있습니다. 그러한 징후가 존재하는 경우 또는 매년 자산에 대한 손상검사가 요구되는 경우 연결기업은 자산의 회수가능액을 추정하고 있습니다. 자산의 회수가능액은 자산 또는 현금창출단위의 순공정가치와 사용가치 중 큰 금액이며 개별자산별로 결정하나 해당개별자산의 현금유입이 다른 자산이나 자산집단의 현금유입과 거의 독립적으로 창출되지 않는 경우 해당 개별자산이 속한 현금창출단위별로 결정됩니다. 자산의 장부금액이 회수가능액을 초과하는 경우 자산은 손상된 것으로 보며 자산의 장부금액을 회수가능액으로 감소시키게 됩니다. 사용가치는 해당 자산의 기대 미래현금흐름의 추정치를 화폐의 시간가치와 해당 자산의 위험에 대한 시장의 평가를 반영한 세전할인율로 할인한 현재가치로 평가하고 있습니다. 순공정가치는 공개시장에서 거래되는 주가 또는 다른 이용가능한 공정가치 평가지표 등을 사용한 적절한 평가모델을 사용하여 결정하고 있습니다.

손상차손은 손상된 자산의 기능과 일관된 비용항목으로 하여 당기손익에 반영하고 있습니다

영업권을 제외한 자산에 대하여 매 보고기간말에 과거에 인식한 자산의 손상차손이 더 이상 존재하지 않거나 또는 감소하였다는 것을 시사하는 징후가 있는지 여부를 평가하며 그러한 징후가 있는 경우 회수가능액을 추정하고 있습니다. 과거에 인식한 영업권을 제외한 자산의 손상차손은 직전 손상차손의 인식시점 이후 해당 자산의 회수가능액을 결정하는데 사용된 추정치에 변화가 있는 경우에 한하여 손상차손을 인식하지 않았을 경우의 자산의 장부금액의 상각후 잔액을 한도로 장부금액을 회수가능액으로 증가시키고 이러한 손상차손환입은 당기손익에 반영하고 있습니다.

(14) 충당부채

연결기업은 과거 사건의 결과로 현재 의무(법적 의무 또는 의제 의무)가 존재하고 당해 의무를 이행하기 위하여 경제적 효익을 갖는 자원이 유출될 가능성이 높으며 당해 의무의 이행에 소요되는 금액을 신뢰성 있게 추정할 수 있는 경우에 충당부채를 인식하고 있습니다. 충당부채를 결제하기 위하여 필요한 지출액의 일부 또는 전부를 제3자가 변제할 것이 예상되는 경우 연결기업은 의무를 이행한다면 변제를 받을 것이 거의 확실하게 되는 때에 한하여 변제금액을 인식하고 별도의 자산으로 회계처리하고 있습니다. 충당부채와 관련하여 포괄손익계산서에 인식되는 비용은 제3자의 변제와 관련하여 인식한 금액과 상계하여 표시하고 있습니다.

(15) 종업원급여

1) 단기종업원급여

종업원이 관련 근무용역을 제공한 보고기간말부터 12개월 이내에 결제될 단기종업원급여는 근무용역과 교환하여 지급이 예상되는 금액을 근무용역이 제공된 때에 당기손익으로 인식하고 있습니다. 단기종업원급여는 할인하지 않은 금액으로 측정하고 있습니다.

2) 기타장기종업원급여

종업원이 관련 근무용역을 제공한 회계기간의 말일부터 12개월 이내에 지급되지 않을 기타 장기종업원급여는 당기와 과거기간에 제공한 근무용역의 대가로 획득한 미래의 급여액, 동 급여액을 현재가치로 할인하며 관련자산의 공정가치를 차감하여 부채를 인식하고 있습니다. 현재가치는 관련 부채의 만기와 유사한 만기를 가지는 종업원급여가 지급되는 통화로 표시된 우량회사채 이자율을 사용하여 추정 미래 현금흐름을 할인한 후 결정되고 있습니다. 보험수리적 가정의 변동과 경험적 조정에서 발생하는 손익은 발생한 기간에 전액 당기손익으로 인식하고 있습니다.

3) 퇴직급여

연결기업은 확정급여형퇴직급여제도를 운영하고 있는 바, 급여원가는 예측단위적립방식을 이용하여 결정하고 보험수리적손익, 순이자에 포함된 금액을 제외한 사외적립자산의 수익 및 순이자에 포함된 금액을 제외한 자산인식상한효과의 변동으로 구성된 재측정요소는 발생 즉시 기타포괄손익으로 인식하고 있으며 후속적으로 당기손익으로 재분류하지 아니하고 있습니다.

과거근무원가는 다음 중 이른 날에 비용으로 인식하고 있습니다.

- 제도의 개정이나 축소가 발생할 때
- 관련되는 구조조정원가나 해고급여를 인식할 때

순이자는 순확정급여부채(자산)에 할인율을 곱하여 결정하고 있습니다. 연결기업은 근무원가와 순확정급여부채의 순이자를 매출원가 및 판매비와관리비의 항목으로 당기손익으로 인식하고 있습니다.

(16) 자기주식

연결기업은 자기주식을 자본에서 차감하여 회계처리하고 있습니다. 자기주식의 취득,매각,발행 또는 취소에 따른 손익은 손익계산서에 반영하지 않으며 장부금액과 처분대가의 차이는 기타자본항목으로 회계처리하고 있습니다.

(17) 외화환산

1) 기능통화와 표시통화

연결기업은 재무제표에 포함되는 항목들을 각각의 영업활동이 이뤄지는 주된 경제 환경에서의 통화("기능통화")를 적용하여 측정하고 있습니다. 지배기업의 기능통화는대한민국 원화이며, 연결재무제표는 대한민국 원화로 표시돼 있습니다.

2) 외화거래와 보고기간말의 환산

외화거래는 거래일의 환율 또는 재측정되는 항목인 경우 평가일의 환율을 적용한 기능통화로 인식됩니다. 외화거래의 결제나 화폐성 외화 자산·부채의 환산에서 발생하는 외환차이는 당기손익으로 인식됩니다. 다만, 조건을 충족하는 현금흐름위험회피나 순투자의 위험회피의 효과적인 부분과 관련되거나 보고기업의 해외사업장에 대한 순투자의 일부인 화폐성항목에서 생기는 손익은 기타포괄손익으로 인식합니다.

차입금과 관련된 외환차이는 손익계산서에 금융원가로 표시되며, 다른 외환차이는 기타수익 또는 기타비용에 표시됩니다.

비화폐성 금융자산·부채로부터 발생하는 외환차이는 공정가치 변동손익의 일부로 보아 당기손익-공정가치 측정 지분상품으로부터 발생하는 외환차이는 당기손익으로, 기타포괄손익-공정가치 측정 지분상품의 외환차이는 기타포괄손익에 포함하여 인식됩니다.

(18) 수익인식

연결기업은 모든 유형의 계약에 5단계 수익인식모형(① 계약 식별 → ② 수행의무 식별 → ③ 거래가격 산정 → ④ 거래가격을 수행의무에 배분 → ⑤ 수행의무 이행 시 수익 인식)을 적용하여 수익을 인식합니다.

1) 이자수익

상각후원가로 측정되는 모든 금융상품 및 기타포괄손익-공정가치 측정 금융자산에서 발생하는 이자의 경우, 유효이자율법에 의하여 이자수익 또는 이자비용을 인식하고 있습니다. 유효이자율은 금융상품의 기대존속기간이나 적절하다면 더 짧은 기간에 예상되는 미래 현금유출과 유입의 현재가치를 금융자산 또는 금융부채의 순장부금액과 일치시키는 이자율입니다. 이자수익은 손익계산서상 금융수익에 계상하고 있습니다.

2) 배당금수익

연결기업은 배당금을 지급받을 권리가 확정되는 시점에 수익을 인식하고 있습니다.

3) 제품 매출

연결회사는 조선해양부문의 수익인식과 관련하여 건설형 공사계약의 결과를 신뢰성 있게 추정할 수 있는 경우 계약수익과 계약원가를 보고기간 종료일 현재 계약활동의 진행률을 기준으로 하여 각각 수익과 비용으로 인식하고 있습니다.

① 투입법에 따른 수익인식 및 공사진행률의 산정

연결회사는 건설형 공사계약의 결과를 신뢰성 있게 추정할 수 있는 경우 계약수익과 계약원가를 보고기간 종료일 현재 계약활동의 진행률을 기준으로 하여 각각 수익과 비용으로 인식하고 있습니다. 계약활동의 진행률은 진행단계를 반영하지 못하는 계약원가를 제외하고 수행한 공사에 대하여 발생한 누적계약원가를 추정 총계약원가로나눈 비율로 측정하고 있습니다.

누적발생원가에 인식한 이익을 가산(인식한 손실을 차감)한 금액이 진행청구액을 초과하는 금액은 계약자산으로 표시하고 있으며, 진행청구액이 누적발생원가에 인식한이익을 가산(인식한 손실을 차감)한 금액을 초과하는 금액을 계약부채로 표시하고 있습니다.

② 추정총계약원가

공사수익금액은 누적발생계약원가를 기준으로 측정하는 진행률의 영향을 받으며, 총계약원가는 재료비, 노무비, 공사기간 등의 미래 예상치에 근거하여 추정합니다.

기계종합부문의 수익은 제품이 고객에게 이전되어 고객이 인수한 때를 통제가 이전된 것으로 판단하여 수익을 인식합니다.

4) 거래가격의 배분

연결기업의 선박기계품 매출에는 하나의 계약내에 두 개의 수행의무를 포함하고 있습니다. 연결기업은 상대적 개별 판매가격 기준으로 거래가격을 배분하고 있으며, 개별 판매가격은 예상원가이윤가산법에 기초하여 추정하고 있습니다.

(19) 법인세

1) 당기법인세

당기법인세부채(자산)는 보고기간말까지 제정되었거나 실질적으로 제정된 세율 및 세법을 적용하여 과세당국에 납부할(과세당국으로부터 환급받을) 것으로 예상되는 금액으로 측정하고 있습니다.

자본에 직접 반영되는 항목과 관련된 당기 법인세는 자본에 반영되며 포괄손익계산서에 반영되지 않고 있습니다. 경영진은 주기적으로 관련 세법 규정의 해석과 관련해서 법인세 환급액에 대한 회수가능성을 평가하여 필요한 경우 충당금을 설정하고 있습니다.

2) 이연법인세

연결기업은 자산 및 부채의 재무보고 목적상 장부금액과 세무기준액의 차이인 일시적 차이에 대하여 이연법인세자산과 이연법인세부채를 인식하고 있으며, 다음의 경우를 제외하고 모든 가산할 일시적 차이에 대하여 이연법인세부채를 인식하고 있습니다.

- 영업권을 최초로 인식할 때 이연법인세부채가 발생하는 경우
- 자산 또는 부채를 최초로 인식하는 거래로서 사업결합거래가 아니고 거래 당시 회계이익이나 과세소득에 영향을 미치지 아니하는 거래에서 이연법인세부채가 발생하는 경우
- 종속기업, 관계기업 및 조인트벤처에 대한 투자지분과 관련한 가산할 일시적차이로서 동 일시적 차이의 소멸시점을 통제할 수 있고 예측가능한 미래에 일시적 차이가 소멸하지 않을 가능성이 높은 경우

또한, 다음의 경우를 제외하고는 차감할 일시적 차이, 미사용 세액공제와 세무상결손금이 사용될 수 있는 과세소득의 발생가능성이 높은 경우 이연법인세자산을 인식하고 있습니다.

- 자산 또는 부채를 최초로 인식하는 거래로서 사업결합거래가 아니고 거래 당시 회계이익이나 과세소득에 영향을 미치지 아니하는 거래에서 이연법인세자산이 발생 하는 경우
- 종속기업, 관계기업 및 조인트벤처에 대한 투자지분과 관련한 차감할 일시적 차이로서 동 일시적 차이가 예측가능한 미래에 소멸할 가능성이 높지 않거나 동 일시적 차이가 사용될 수 있는 과세소득이 발생할 가능성이 높지 않은 경우

이연법인세자산의 장부금액은 매 보고기간말에 검토하여, 이연법인세자산의 일부 또는 전부에 대한 혜택이 사용되기에 충분한 과세소득이 발생할 가능성이 더 이상 높지않다면 이연법인세자산의 장부금액을 감액하고 있습니다. 한편 감액된 금액은 사용되기에 충분한 과세소득이 발생할 가능성이 높아지면 그 범위내에서 다시 환입하고 있습니다. 또한 매 보고기간말마다 인식되지 않은 이연법인세자산에 대하여 재검토하여, 미래 과세소득에 의해 이연법인세자산이 회수될 가능성이 높아진 범위까지 과거 인식되지 않은 이연법인세자산을 인식하고 있습니다.

이연법인세자산 및 부채는 보고기간말까지 제정되었거나 실질적으로 제정된 세율 및세법에 근거하여 당해 자산이 실현되거나 부채가 결제될 회계기간에 적용될 것으로 기대되는 세율을 사용하여 측정하고 있습니다.

당기손익 이외로 인식되는 항목과 관련된 당기법인세와 이연법인세는 당기손익 이외의 항목으로 인식하고 있습니다. 이연법인세 항목은 해당 거래에 따라 기타포괄손익으로 인식하거나 자본에 직접 반영하고 있습니다.

당기법인세자산과 당기법인세부채를 상계할 수 있는 법적으로 집행가능한 권리를 가지고 있고 이연법인세자산과 이연법인세부채가 동일한 과세대상기업과 동일한 과세당국과 관련이 있는 경우에만 이연법인세자산과 이연법인세부채를 상계하여 표시하고 있습니다.

(20) 리스

연결기업은 다양한 자동차와 숙소, 비품을 리스하고 있으며, 리스계약은 일반적으로 1~5년의 고정기간으로 체결됩니다.

계약에는 리스요소와 비리스요소가 모두 포함될 수 있습니다. 회사는 상대적 개별 가격에 기초하여 계약 대가를 리스요소와 비리스요소에 배분하였습니다.

리스조건은 개별적으로 협상되며 다양한 계약조건을 포함합니다. 리스계약에 따라 부과되는 다른 제약은 없지만 리스자산을 차입금의 담보로 제공할 수는 없습니다.

연결기업은 계약이 집행가능한 기간 내에서 해지불능기간에 리스이용자가 연장선택권을 행사할 것이 상당히 확실한 경우의 그 대상기간과 종료선택권을 행사하지 않을 것이 상당히 확실한 경우의 그 대상기간을 포함하여 리스기간을 산정합니다. 연결기업은 리스이용자와 리스제공자가 각각 다른 당사자의 동의 없이 종료할 수 있는 권리가 있는 경우 계약을 종료할 때 부담할 경제적 불이익을 고려하여 집행가능한 기간을 산정합니다.

리스에서 생기는 자산과 부채는 최초에 현재가치기준으로 측정합니다. 리스부채는 다음 리스료의 순현재가치를 포함합니다.

- 받을 리스 인센티브를 차감한 고정리스료(실질적인 고정리스료 포함)
- 개시일 현재 지수나 요율을 사용하여 최초 측정한, 지수나 요율(이율)에 따라 달라지는 변동리스료
- 잔존가치보증에 따라 연결기업(리스이용자)이 지급할 것으로 예상되는 금액
- 연결기업(리스이용자)이 매수선택권을 행사할 것이 상당히 확실한 경우에 그 매수선택권의 행사가격
- 리스기간이 연결기업(리스이용자)의 종료선택권 행사를 반영하는 경우에 그 리스를 종료하기 위하여 부담하는 금액

또한, 리스부채의 측정에는 상당히 확실한(reasonably certain) 연장선택권에 따라 지급될 리스료를 포함합니다.

리스의 내재이자율을 쉽게 산정할 수 있는 경우 그 이자율로 리스료를 할인합니다. 내재이자율을 쉽게 산정할 수 없는 경우에는 리스이용자가 비슷한 경제적 환경에서 비슷한 기간에 걸쳐 비슷한 담보로 사용권자산과 가치가 비슷한 자산을 획득하는 데 필요한 자금을 차입한다면 지급해야 할 이자율인 리스이용자의 증분차입이자율을 사용합니다.

연결기업은 증분차입이자율을 다음과 같이 산정합니다.

- 가능하다면 개별 리스이용자가 받은 최근 제3자 금융 이자율에 제3자 금융을 받은 이후 재무상태의 변경을 반영
- 무위험이자율에 신용위험을 조정하는 상향 접근법을 사용
- 국가, 통화, 담보, 보증과 같은 리스에 특정한 조정을 반영

연결기업은 지수나 요율에 따라 달라지는 변동리스료의 경우 지수나 요율이 유효할 때까지

리스부채에 포함하지 않는 변동리스료의 잠재적 미래 증가 위험에 노출되어 있습니다. 지수나 요율에 따라 달라지는 리스료의 조정액이 유효한 시점에서 리스부채를 재평가하고 사용권자산을 조정합니다.

각 리스료는 리스부채의 상환과 금융원가로 배분합니다. 금융원가는 각 기간의 리스부채 잔액에 대하여 일정한 기간 이자율이 산출되도록 계산된 금액을 리스기간에 걸쳐 당기손익으로 인식합니다.

사용권자산은 다음 항목들로 구성된 원가로 측정합니다.

- 리스부채의 최초 측정금액
- 받은 리스 인센티브를 차감한 리스개시일이나 그 전에 지급한 리스료
- 리스이용자가 부담하는 리스개설직접원가
- 복구원가의 추정치

사용권자산은 리스개시일부터 사용권자산의 내용연수 종료일과 리스기간 종료일 중 이른 날까지의 기간동안 감가상각합니다. 차량운반구 및 기비품 및 차량운반구의 단기리스와 모든 소액자산 리스와 관련된 리스료는 정액 기준에 따라 당기손익으로 인식합니다. 단기리스는 리스기간이 12개월 이하인 리스이며, 소액리스자산은 IT기기와 소액의 사무실 가구로 구성되어 있습니다.

2.3. 전기 연결재무제표 과목의 재분류

연결기업은 당기 연결재무제표와의 비교를 용이하게 하기 위하여 전기 연결재무제표의 일부 계정과목을 당기 연결재무제표의 계정과목에 따라 재분류하였습니다. 이러한 재분류는 전기에 보고된 순이익이나 순자산에 영향을 미치지 아니합니다.

2.4 중요한 회계추정 및 가정

연결기업의 경영자는 연결재무제표 작성시 수익, 비용, 자산 및 부채에 대한 보고금액과 우발부채에 대한 주식공시사항에 영향을 미칠 수 있는 추정 및 가정을 하여야 합니다. 그러나 이러한 추정 및 가정의 불확실성은 향후 영향을 받을 자산 및 부채의 장부금액에 중요한 조정을 유발할 수 있습니다.

연결기업에 노출된 위험 및 불확실성에 대한 기타 공시사항으로 자본관리(주석 29), 재무위험관리 및 정책(주석 29)이 있습니다.

(1) 비금융자산의 손상

연결기업은 매 보고기간말에 모든 비금융자산에 대하여 손상징후의 존재 여부를 평가합니다. 비한정 내용연수의 무형자산에 대해서는 매년 또는 손상징후가 있는 경우에 손상검사를 수행합니다. 기타 비금융자산에 대해서는 장부금액이 회수가능하지 않을 것이라는 징후가 있을 때 손상검사를 수행합니다. 사용가치를 계산하기 위하여 경영자는 해당 자산이나 현금창출단위로부터 발생하는 미래기대현금흐름을 추정하고 동 미래기대현금흐름의 현재가치를 계산하기 위한 적절한 할인율을 선택하여야 합니다.

(2) 금융상품의 공정가치

활성시장이 없는 금융상품의 공정가치는 현금흐름할인법을 포함한 평가기법을 적용하여 산정하였습니다. 이러한 평가기법에 사용된 입력요소에 관측가능한 시장의 정보를 이용할 수 없는 경우 공정가치의 산정에 상당한 추정이 요구됩니다. 이러한 판단에는 유동성 위험, 신용 위험, 변동성 등에 대한 입력변수의 고려가 포함됩니다. 이러한 요소들에 대한 변화는 금융상품의 공정가치에 영향을 줄 수 있습니다.

(3) 이연법인세자산

세무상결손금이 사용될 수 있는 미래과세소득의 발생가능성이 높은 경우 그 범위 안에서 미사용 세무상결손금에 대하여 이연법인세자산을 인식합니다. 연결기업의 경영자는 향후 세무전략과 과세소득의 발생시기 및 수준에 근거하여 인식가능한 이연법인세자산 금액을 결정하기 위하여 주요한 판단을 수행합니다.

(4) 퇴직급여제도

연결기업은 확정급여형퇴직급여제도를 운영하고 있으며, 동 퇴직급여제도의 원가는 보험수리적 평가방법을 이용하여 결정되는 바, 이러한 보험수리적 평가방법의 적용을 위해서는 다양한 가정을 세우는 것이 필요합니다. 이러한 가정의 설정은 할인율, 미래임금상승율, 사망률 및 미래연금상승률의 결정 등을 포함합니다. 평가방법의 복잡성과 기본 가정 및 장기적인 성격으로 인해 확정급여채무는 이러한 가정들에 따라 민감하게 변동됩니다. 모든 가정은 매 보고기간말마다 검토됩니다.

(5) 건설계약

연결기업은 조선해양부문의 수익인식과 관련하여 건설형 공사계약의 결과를 신뢰성 있게 추정할 수 있는 경우 계약수익과 계약원가를 보고기간 종료일 현재계약활동의 진행률을 기준으로 하여 각각 수익과 비용으로 인식하고 있습니다.

① 투입법에 따른 수익인식 및 공사진행률의 산정

연결기업은 건설형 공사계약의 결과를 신뢰성 있게 추정할 수 있는 경우 계약수익과 계약원가를 보고기간 종료일 현재 계약활동의 진행률을 기준으로 하여 각각 수익과 비용으로 인식하고 있습니다. 계약활동의 진행률은 진행단계를 반영하지 못하는 계약원가를 제외하고 수행한 공사에 대하여 발생한 누적계약원가를 추정 총계약원가로나눈 비율로 측정하고 있습니다. 누적발생원가에 인식한 이익을 가산(인식한 손실을 차감)한 금액이 진행청구액을 초과하는 금액은 계약자산으로 표시하고 있으며, 진행청구액이 누적발생원가에 인식한 이익을 가산(인식한 손실을 차감)한 금액을 초과하는 금액을 계약부채로 표시하고 있습니다.

② 총계약수익 추정치의 불확실성

총계약수익은 최초에 합의한 계약금액을 기준으로 측정하지만, 계약을 수행하는 과정에서 공사변경, 보상금, 장려금에 따라 증가하거나 연결기업의 귀책사유로 완공시기가 지연됨에 따라 위약금을 부담할 때 감소될 수 있으므로 계약수익의 측정은 미래사건의 결과와 관련된 다양한 불확실성에 영향을 받습니다. 연결기업은 고객이 공사변경 등으로 인한 수익금액의 변동을 승인할 가능성이 높거나 연결기업이 성과기준을 충족할 가능성이 높고, 금액을 신뢰성 있게 측정할 수 있는 경우에 계약수익에 포함합니다.

③ 추정총계약원가

공사수익금액은 누적발생계약원가를 기준으로 측정하는 진행률의 영향을 받으며, 총계약원가는 재료비, 노무비, 공사기간 등의 미래 예상치에 근거하여 추정합니다. 당기말 현재 진행 중인 공사와 관련하여 잔여계약원가의 추정치가 5% 증가한다면 당기의 법인세차감전순이익 및 당기말 현재 자본총계(법인세 효과 차감전)은 348,754천원 감소합니다.

2.5 공정가치

해당 주식에서는 직전 연차 재무보고 이후 연결기업이 금융상품 공정가치를 산정하는 데 사용한 판단 및 추정에 대한 당기의 정보를 제공합니다. 당기 중 연결기업의 금융자산과 금융부채의 공정가치에 영향을 미치는 사업환경 및 경제적인 환경의 유의적인 변동은 없습니다.

(1) 공정가치 서열체계

공정가치로 측정되는 금융상품은 공정가치 서열체계에 따라 구분되며 정의된 수준들은 다음과 같습니다.

- 측정일에 동일한 자산이나 부채에 대해 접근할 수 있는 활성시장의 (조정하지 않은) 공시가격 (수준 1)
- 수준 1의 공시가격 외에 자산이나 부채에 대해 직접적으로나 간접적으로 관측할 수 있는 투입 변수 (수준 2)
- 자산이나 부채에 대한 관측할 수 없는 투입변수 (수준 3)

공정가치로 측정되는 금융상품의 공정가치 서열체계 구분은 다음과 같습니다.

<당기말>

(단위: 천원)

당기말	수준 1	수준 2	수준 3	합계
금융자산				
당기손익-공정가치 측정 금융자산(출자금)	-	-	189,401	189,401

<전기말>

(단위: 천원)

전기말	수준 1	수준 2	수준 3	합계
금융자산				
당기손익-공정가치 측정 금융자산(출자금)	-	-	189,401	189,401

(2) 가치투입기법 및 투입변수

<당기말>

(단위: 천원)

구 분	당기말				
	공정가치	수준	가치평가기법	투입변수	투입변수범위 (가중평균)
당기손익-공정가치 측정 금융자산(출자금)	189,401	3	순자산가치접근법	N/A	N/A

<전기말>

(단위: 천원)

구 분	전기말				
	공정가치	수준	가치평가기법	투입변수	투입변수범위 (가중평균)
당기손익-공정가치 측정 금융자산(출자금)	189,401	3	순자산가치접근법	N/A	N/A

3. 부문정보

(1) 부문에 대한 일반정보

연결기업의 보고부문인 사업부는 서로 다른 제품과 용역을 제공하는 전략적 사업단위입니다. 각 사업은 서로 다른 기술과 마케팅전략을 요구하기 때문에 별도로 운영되고 있습니다.

당기말 현재 건설 또는 제조/판매하고 있는 각 부문별 주요 제품은 다음과 같습니다.

부 문	영업의 성격
조선해양부문	선박구조물(DECK HUOSE 외), 해양플랜트(LIVING QUARTER 외)
기계종합부문	선박기계품(DECK CRANE 외)
기타부문	공통

(2) 부문별 손익정보

<당기>

(단위: 천원)

구 분	조선해양부문	기계종합부문	연결조정	합 계
매출액	61,732,094	69,844,435	(8,511)	131,568,018
영업손익	2,289,955	6,890,226	-	9,180,181
당기순손익	647,618	8,062,995	(338,879)	8,371,734

<전기>

(단위: 천원)

구 분	조선해양부문	기계종합부문	연결조정	합 계
매출액	55,529,779	60,393,165	-	115,922,944
영업손익	(315,279)	7,010,066	-	6,694,787
당기순손익	(2,828,962)	7,487,293	(100,156)	4,558,175

(3) 당기말과 전기말 현재 자산 및 부채

<당기말>

(단위: 천원)

구 분	조선해양부문	기계종합부문	연결조정	합 계
자 산	116,475,660	101,182,617	(30,807,139)	186,851,138
부 채	86,497,015	19,569,861	(4,016,132)	102,050,744

<전기말>

(단위: 천원)

구 분	조선해양부문	기계종합부문	연결조정	합 계
자 산	116,723,145	96,926,276	(26,964,692)	186,684,729
부 채	88,141,608	23,800,054	(493,644)	111,448,018

(4) 지역별 정보

1) 외부고객으로부터의 수익

(단위: 천원)

구 분	당 기	전 기
국내매출	126,278,660	113,652,658
해외매출	5,289,358	2,270,286
일본	1,998,342	1,351,495
중국	2,841,912	737,476
스위스	234,792	-
미국	214,312	181,315
합 계	131,568,018	115,922,944

위의 지역별 수익정보는 고객의 위치에 기초하여 산정된 금액입니다. 또한 당기 중 단일 고객에 대한 매출이 연결기업 매출액의 10%이상인 주요 외부고객은 2개사(전기 3개사)로서 해당 매출은 각각 60,342,665천원, 22,350,433천원(전기 각각 51,159,144천원, 18,092,655천원, 15,763,919천원)입니다.

2) 비유동자산

당기말과 전기말 현재 비유동자산(유형자산, 무형자산)은 전부 국내에 소유하고 있습니다.

(5) 수익의 구분

당기와 전기 중 고객과의 계약에서 생기는 수익의 수익인식 시기에 따라 구분한 수익의 조정 사항은 다음과 같습니다.

(단위: 천원)

구 분	당 기	전 기
한시점에 이행	68,644,435	59,193,164
기간에 걸쳐 인식하는 수익	62,923,583	56,729,780
합 계	131,568,018	115,922,944

4. 사용제한예금

당기말과 전기말 현재 사용이 제한된 현금및현금성자산 등의 내역은 다음과 같습니다.

(단위: 천원)

구 분	당기말	전기말	비 고
상각후원가측정금융자산(유동)	-	21,220	하자보수이행보증관련질권설정
합 계	-	21,220	

5. 현금및현금성자산

당기말과 전기말 현재 현금및현금성자산의 내역은 다음과 같습니다.

(단위: 천원)

구 분	당기말	전기말
보유현금	2,039	2,061
보통예금 등	9,917,611	8,024,104
합 계	9,919,650	8,026,165

6. 매출채권및기타채권과 계약자산

(1) 당기말과 전기말 현재 매출채권및기타채권의 내역은 다음과 같습니다.

(단위: 천원)

구 분	당기말		전기말	
	유 동	비유동	유 동	비유동
매출채권	7,604,345	-	7,852,047	-
대손충당금	(35,876)	-	(124,119)	-
미수금	847,564	487,075	534,906	487,075
대손충당금	(350,152)	-	(350,152)	-
현재가치할인차금	-	(174,828)	-	(124,379)
미수수익	73,712	-	23,565	-
보증금	7,280	-	2,440	27,780
현재가치할인차금	(113)	-	(41)	(1,609)
합 계	8,146,760	312,247	7,938,646	388,867

(2) 당기말과 전기말 현재 매출채권및기타채권 중 386,028천원(전기말 474,271천원)은 손상되어 전액 대손충당금을 설정하였습니다. 한편, 기중 매출채권및기타채권에 대한 대손충당금의 변동내역은 다음과 같습니다.

(단위: 천원)

구 분	당 기	전 기
기초	474,271	2,771,270
제각	(75,015)	(2,296,999)
환입	(13,228)	-
기말	386,028	474,271

(3) 당기말과 전기말 현재 손상되지 않은 유동성 매출채권및기타채권의 연령분석은 다음과 같습니다.

(단위: 천원)

구 분	합 계	만기미도래	만기경과 미손상금액				
			30일이하	30~60일	60~90일	90~120일	120일초과
당기말	8,146,760	8,129,708	-	-	-	-	17,052
전기말	7,938,646	7,539,471	399,175	-	-	-	-

(4) 제거조건을 충족시키지 못하는 매출채권의 양도거래로서 매출채권 매각분 중 당기말 현재 매출채권의 잔액을 구성하고 있는 금액은 없습니다. 또한, 당기말 현재 배서양도한 어음으로 만기가 도래하지 않은 금액은 없습니다.

(5) 전기중 전기 이전에 진행중이었던 (주)케이조선(구, STX조선해양(주))과의 손해배상건은 5,300백만원을 2030년 3월 31일까지 10년 동안 10회 분할상환 하고 연결회사의 채권인 487백만원은 마지막 10회차에서 상계하는 방안으로 2021년 3월 30일자 조정이 성립되었습니다. 연결회사는 해당 조정성립일에 조정 성립한 지급액의 현재가치에서 수령할 채권을 차감한 순지급액과 기인식 충당부채의 차액인 591백만원을 잠손실 처리하였습니다. 당기말 현재 관련된 채권잔액은 312백만원으로 미수금에 반영되어있고 채무잔액은 3,402백만원으로 미지급금에 반영되어 있습니다.

(6) 당기말과 전기말 현재 계약자산의 내역은 다음과 같습니다.

(단위: 천원)

구 분	당 기	전 기
조선해양부문	4,549,137	4,150,010
기계종합부문	45,048	99,862
합계(주1)	4,594,185	4,249,872

(주1) 연결회사가 고객과의 계약에서 생기는 수익과 관련하여 인식하는 계약자산입니다.

7. 재고자산

당기말과 전기말 현재 재고자산의 내역은 다음과 같습니다.

(단위: 천원)

구 분	당기말	전기말
재공품	6,294,430	7,940,346
원재료	2,157,927	2,872,872
원재료평가충당금	(327,420)	-
저장품	188,368	136,405
합 계	8,313,305	10,949,623

8. 상각후원가측정금융자산 및 당기손익-공정가치금융자산

(1) 당기말과 전기말 현재 상각후원가측정금융자산의 내역은 다음과 같습니다.

(단위: 천원)

구 분	당기말		전기말	
	유 동	비유동	유 동	비유동
예금상품	12,500,000	-	10,491,220	-
종업원대여금	564,620	887,320	571,284	827,680
현재가치할인차금(주1)	(20,280)	(129,560)	(12,066)	(77,847)
기타대여금	77,309	172,691	-	-
합 계	13,121,649	930,451	11,050,438	749,833

(주1) 상기 상각후원가 측정 금융자산에서 발생하는 현재가치할인차금의 차이는 이자수익으로 인식하였습니다.

(2) 당기손익-공정가치측정금융자산

당기말과 전기말 현재 당기손익-공정가치 측정 금융자산의 내역은 다음과 같습니다.

(단위: 천원)

구 분	당기말	전기말
부산중앙조선기자재공업협동조합	185,400	185,400
한국조선기자재공업협동조합	3,000	3,000
(재)한국조선기자재연구원	1,000	1,000
하동지구개발사업단(주1)	-	-
(주)케이조선(주2)(주3)	1	1
합 계	189,401	189,401

(주1) 전기이전에 회수가능액에 대한 검토 결과, 취득가액 1,000백만원 전액을 손상처리하였습니다.

(주)케이조선에 대한 부도어음(596,169천원)과 매출채권(156,680천원)중 688,021천원을 출자전환하여 동사 주식 5,504주(50:1감자후)를 수령하였으며, 기 설정된 대손충당금을 전액 제각처리하고 비망가액 1천원을 인식하였습니다. 전기에 추가로 42:1 감자되어, 131주를 보유하고있습니다.

(주2) 또한, 전기중 소송중이었던 (주)케이조선과의 손해배상 소송이 완료됨에 따라 출자전환 채권액이 확정되어 출자전환 대상채권(5,601,365천원)을 출자전환 하여 주식 1,066주(50:1, 42:1감자후)를 추가 수령하였으며(공정가치 0원), 기 설정된 대손충당금을 전액 제각처리하였습니다.

(주3) 전기 중 STX조선해양(주)에서 (주)케이조선으로 사명 변경하였습니다.

9. 기타유동비금융자산

당기말과 전기말 현재 기타유동비금융자산의 내역은 다음과 같습니다.

(단위: 천원)

구 분	당기말	전기말
선급금	439,015	195,490
선급비용	106,079	203,607
관세대급금	14,021	32,850
부가가치세대급금	881,736	459,358
합 계	1,440,851	891,305

10. 관계기업투자

(1) 당기말과 전기말 현재 관계기업투자의 내역은 다음과 같습니다.

<당기말>

(단위: 천원)

구 분	소재지	기말 현재 지분율	취득금액	순자산가액	장부금액
(주)오리엔탈정밀기계	한국	28.00%	420,000	2,818,945	2,800,506
연태동방정공선박배투유한공사	중국	49.90%	3,532,123	1,040,095	1,040,095
OPCO-JAPAN	일본	50.00%	100,772	-	-
합 계			4,052,895	3,859,040	3,840,601

<전기말>

(단위: 천원)

구 분	소재지	기말 현재 지분율	취득금액	순자산가액	장부금액
(주)오리엔탈정밀기계	한국	28.00%	420,000	2,860,720	2,840,782
연태동방정공선박배투유한공사	중국	49.90%	3,532,123	2,685,618	2,685,618
OPCO-JAPAN	일본	50.00%	100,772	-	-
합 계			4,052,895	5,546,338	5,526,400

(2) 기준 관계기업에 대한 종목별 지분법 평가내역은 다음과 같습니다.

<당기>

(단위: 천원)

기업명	기 초	취득	지분법손익	지분법 자본변동	지분법이익잉 여금변동	기 말
(주)오리엔탈정밀기계	2,840,781	-	(33,866)	4,342	(10,751)	2,800,506
연태동방정공선박배투유한공사	2,685,619	-	(1,670,853)	25,329	-	1,040,095
OPCO-JAPAN(주1)	-	-	-	-	-	-
합 계	5,526,400	-	(1,704,719)	29,671	(10,751)	3,840,601

(주1) 연결회사는 전기 이전 중 관계회사인 OPCO-JAPAN의 영업중단(휴업)등의 사유로 관계기업투자 전액을 손상차손으로 인식하였습니다.

<전기>

(단위: 천원)

기업명	기 초	취득	지분법손익	지분법 자본변동	지분법이익잉 여금변동	기 말
(주)오리엔탈정밀기계	2,710,389	-	17,134	112,774	484	2,840,781
연태동방정공선박배투유한공사	2,851,240	-	(450,106)	284,485	-	2,685,619
OPCO-JAPAN(주1)	-	-	-	-	-	-
합 계	5,561,629	-	(432,972)	397,259	484	5,526,400

(주1) 연결회사는 전기 이전 중 관계회사인 OPCO-JAPAN의 영업중단(휴업)등의 사유로 관계기업투자 전액을 손상차손으로 인식하였습니다.

(3) 관계기업의 요약재무정보

1) 요약재무상태표

<당기말>

(단위: 천원)

기업명	유동자산	비유동자산	유동부채	비유동부채
(주)오리엔탈정밀기계	7,239,882	15,007,097	10,897,866	1,281,452
연태동방정공선박배투유한공사	4,461,812	1,328,267	3,705,719	-

<전기말>

(단위: 천원)

기업명	유동자산	비유동자산	유동부채	비유동부채
(주)오리엔탈정밀기계	5,082,951	15,002,127	8,243,808	1,624,412
연태동방정공선박배투유한공사	3,080,254	4,578,276	2,276,529	-

2) 요약포괄손익계산서

<당기>

(단위: 천원)

기업명	매출액	당기순손익	총포괄손익
(주)오리엔탈정밀기계	25,969,868	(126,306)	(149,197)
연태동방정공선박배투유한공사	5,940,989	(3,348,403)	(3,297,641)

<전기>

(단위: 천원)

기업명	매출액	당기순손익	총포괄손익
(주)오리엔탈정밀기계	19,068,615	93,502	497,997
연태동방정공선박배투유한공사	2,755,268	(902,016)	(331,906)

3) 상기 재무정보 금액을 주요 관계기업에 대한 지분의 장부금액으로 조정한 내역은 다음과 같습니다.

<당기말>

(단위: 천원)

기업명	자본총계	지분율	순자산 지분가액	미실현손익	장부금액
(주)오리엔탈정밀기계	10,067,661	28.0%	2,818,945	(18,439)	2,800,506
연태동방정공선박배투유한공사	2,084,360	49.9%	1,040,095	-	1,040,095
OPCO-JAPAN	-	50.0%	-	-	-

<전기말>

(단위: 천원)

기업명	자본총계	지분율	순자산 지분가액	미실현손익	장부금액
(주)오리엔탈정밀기계	10,216,858	28.0%	2,860,720	(19,938)	2,840,782
연태동방정공선박배투유한공사	5,382,001	49.9%	2,685,618	-	2,685,618
OPCO-JAPAN	-	50.0%	-	-	-

11. 유형자산 및 리스

(1) 유형자산의 당기와 전기 중 변동내역은 다음과 같습니다.

(단위: 천원)

구 분	토 지	건 물	구축물	기계장치	공기구	기타의유형자산	건설중인자산	합계
취득원가 :								
전기초	106,820,267	26,193,287	22,852,367	14,495,918	7,521,289	3,590,785	70,000	181,543,913
취득	-	-	59,750	109,790	92,086	100,802	41,681	404,109
국고보조금의 수령	-	-	-	-	(40,000)	(27,730)	-	(67,730)
토지재평가(주1)	11,783,364	-	-	-	-	-	-	11,783,364
처분	-	(19,438)	-	(218,900)	(196,310)	(30,810)	-	(465,458)
대체	-	-	-	-	-	111,681	(111,681)	-
전기말	118,603,631	26,173,849	22,912,117	14,386,808	7,377,065	3,744,728	-	193,198,198
취득	-	33,650	100,720	119,020	69,630	143,978	-	466,998
국고보조금의 수령	-	-	-	-	-	-	-	-
토지재평가(주1)	-	-	-	-	-	-	-	-
처분	-	(9,658)	-	(655,323)	(19,210)	(11,430)	-	(695,621)
대체	-	-	-	-	-	-	-	-
당기말	118,603,631	26,197,841	23,012,837	13,850,505	7,427,485	3,877,276	-	192,969,575
감가상각누계액 :								
전기초	-	11,742,177	20,061,219	14,392,727	6,025,644	3,408,908	-	55,630,675
감가상각비	-	654,712	621,406	33,672	299,781	76,746	-	1,686,317
처분	-	(10,570)	-	(218,891)	(196,285)	(29,496)	-	(455,242)
전기말	-	12,386,319	20,682,625	14,207,508	6,129,140	3,456,158	-	56,861,750
감가상각비	-	654,496	583,807	47,504	254,260	107,740	-	1,647,807
처분	-	(5,140)	-	(655,304)	(19,205)	(11,429)	-	(691,078)
당기말	-	13,035,675	21,266,432	13,599,708	6,364,195	3,552,469	-	57,818,479
순장부금액 :								
당기말	118,603,631	13,162,166	1,746,405	250,797	1,063,290	324,807	-	135,151,096
전기말	118,603,631	13,787,530	2,229,492	179,300	1,247,925	288,570	-	136,336,448

(주1) 연결기업은 토지에 대해 재평가모형을 적용하고 있으며, 2021년 11월 30일을 기준으로 하여 연결기업과 독립적이고 전문적 자격이 있는 평가기관인 (주)써브감정평가법인이 산출한 감정가액을 이용하여 토지를 재평가 하였습니다.

평가방법은 대상 토지와 인근 지역에 있는 유사한 이용가치를 지닌 표준지의 공시지가를 기준으로 공시기준일로부터 기준시점 현재까지의 지가변동률, 생산자물가상승률, 당해 토지의 위치, 형상, 환경, 이용상황, 기타 가치형성요인 등을 종합적으로 고려하여 공시지가기준법 등으로 평가하였습니다.

한편, 당기말 현재 연결기업의 재평가에 따른 토지의 장부금액과 원가모형으로 평가되었을 경우의 장부금액은 다음과 같습니다.

(단위: 천원)

구 분	재평가모형	원가모형
토지	118,603,631	84,888,748

전기 중 상기 토지 재평가로 인해 재평가이익 9,149,247천원(법인세효과 차감 후)이 발생하여, 기타포괄손익으로 인식하였으며, 토지재평가이익 53,561천원을 당기손익으로 인식하였습니다.

당기말 현재 토지의 공정가치측정치에 대한 공정가치 서열체계 수준별 내역은 다음과 같습니다.

(단위: 천원)

구 분	수준 1	수준 2	수준 3	합 계
토지	-	-	118,603,631	118,603,631

다음 표는 감정평가법인이 유형자산의 공정가치를 측정하기 위하여 사용한 가치평가기법과 공정가치측정에 유의적인 관측가능하지 않는 투입변수에 대한 설명입니다.

가치평가기법	유의적인 관측가능하지 않는 투입변수	관측가능하지 않은 투입변수와 공정가치측정치 간의 연관성
(공시지가기준평가법) 측정대상 토지와 인근한 토지의 표준지 공시지가를 기초로 하여 결정하되, 공시지가 기준일과의 시점수정, 개별요인 및 그 밖의 요인에 대한 보정치를 반영하여 공정가치를 측정	시점수정(지가변동률)	지가변동률이 상승(하락)하면 공정가치는 증가(감소)
	지역요인	지역요인이 증가(감소)하면 공정가치가 증가(감소)
	개별요인(획지 조건 등)	획지 조건 등의 보정치가 증가(감소)하면 공정가치는 증가(감소)
	그 밖의 요인(지가수준 등)	지가수준 등에 대한 보정치가 증가(감소)하면 공정가치는 증가(감소)

(2) 리스

연결기업은 기업회계기준서 제1116호의 적용으로 종전에 기업회계기준서 제1017호의 원칙에 따라 '운용리스'로 분류하였던 리스와 관련하여 리스부채를 인식하였습니다. 당기말 현재 리스부채의 측정에 사용된 리스이용자의 가중평균 증분차입이자율은 3.59%~6.18% 입니다.

1) 재무상태표에 인식된 금액

리스와 관련해 재무상태표에 인식된 금액은 다음과 같습니다.

(단위: 천원)

구 분	당 기	전 기
사용권자산		
건 물	2,414	9,654
차량운반구	177,068	37,648
합 계	179,481	47,302

(단위: 천원)

구 분	당 기	전 기
리스부채		
유동	6,153	36,596
비유동	175,565	11,841
합 계	181,718	48,437

당기 중 증가된 사용권자산은 188,853천원이고 해지된 사용권자산은 14,768천원입니다.

2) 손익계산서에 인식된 금액

리스와 관련하여 손익계산서에 인식된 금액은 다음과 같습니다.

(단위: 천원)

구 분	당 기	전 기
사용권자산의 감가상각비		
건 물	7,241	7,441
차량운반구	34,665	33,264
합 계	41,906	40,705
리스부채에 대한 이자비용(금융원가에 포함)	2,970	2,681
단기리스료(매출원가 및 판매비와관리비에 포함)	3,595,498	3,100,398
단기리스가 아닌 소액자산 리스료(판매비와관리비에 포함)	27,781	27,918

당기와 전기 중 리스의 총 현금유출은 각각 3,667,455천원 및 3,167,975천원이며, 연결회사는 차량운반구, 건물외 단기리스료에 비리스요소는 구분하지 않았습니다.

12. 무형자산

당기말과 전기말 현재 연결회사의 무형자산은 시설이용권, 소프트웨어이며, 기중 무형자산의 기중변동은 다음과 같습니다.

(단위: 천원)

구 분	시설이용권	소프트웨어	합계
취득원가 :			
전기초	336,968	-	336,968
전기말	336,968	-	336,968
취득	-	41,033	41,033
당기말	336,968	41,033	378,001
감가상각누계액 :			
전기초	-	-	-
감가상각비	-	-	-
전기말	-	-	-
감가상각비	-	(1,242)	(1,242)
당기말	-	(1,242)	(1,242)
순장부금액 :			
당기말	336,968	39,791	376,759
전기말	336,968	-	336,968

연결회사는 비한정 내용연수를 가진 무형자산인 회원권에 대하여 손상검사를 수행하였으며,

당기 및 전기 중 인식한 손상차손은 없습니다. 회원권의 회수가능액은 순공정가치와 사용가치 중에서 큰 금액이며, 순공정가치가 존재한다면 이를 사용하고 존재하지 않는다면 순공정가치 및 사용가치를 합리적으로 산정하여 회수가능액을 결정하였습니다.

13. 매입채무 및 기타채무

당기말과 전기말 현재 매입채무및기타유동채무의 내역은 다음과 같습니다.

(단위: 천원)

구 분	당기말		전기말	
	유동	비유동	유동	비유동
매입채무	10,315,479	-	9,968,702	-
미지급금(주1)	2,340,887	3,710,000	2,275,238	4,240,000
현재가치할인차금(주1)	(6,571)	(831,176)	(4,104)	(650,620)
미지급비용	1,851,166	-	1,169,530	-
합 계	14,500,961	2,878,824	13,409,366	3,589,380

(주1) 전기중 전기 이전에 진행중이었던 (주)케이조선(구, STX조선해양(주))과의 손해배상 건은 5,300백만원을 2030년 3월 31일까지 10년 동안 10회 분할상환 하고 연결회사의 채권인 487백만원은 마지막 10회차에서 상계하는 방안으로 2021년 3월 30일자 조정이 성립되었습니다. 연결회사는 해당 조정성립일에 조정 성립한 지급액의현재가치에서 수령할 채권을 차감한 순지급액과 기인식 충당부채의 차액인 591백만원을 잡손실 처리하였습니다. 당기말 현재 관련된 채권잔액은 312백만원으로 미수금에 반영되어있고 채무잔액은 3,402백만원으로 미지급금에 반영되어 있습니다.

14. 차입금

(1) 단기차입금

당기말과 전기말 현재 단기차입금의 내역은 다음과 같습니다.

(단위: 천원)

차입처	차입종별	이자율(%)	만기일	당기말	전기말
KEB하나은행	운영자금등	-	-	-	900,000
BNK경남은행		3,73	23.03.31	5,000,000	5,000,000
합 계				5,000,000	5,900,000

(2) 유동성차입금

당기말과 전기말 현재 유동성차입금의 내역은 다음과 같습니다.

(단위: 천원)

차입처	차입종별	이자율(%)	만기일	당기말	전기말
BNK경남은행	운영자금 등	5.81	24.07.30	1,684,053	1,632,152
IBK기업은행	운영자금 등	2.88	23.03.31	18,000,000	-
합 계				19,684,053	1,632,152

(3) 장기차입금

당기말과 전기말 현재 장기차입금의 내역은 다음과 같습니다.

(단위: 천원)

차입처	차입종별	이자율(%)	만기일	당기말	전기말
광안신용협동조합	운영자금등	-	-	-	5,000,000
제민신용협동조합		-	-	-	5,000,000
울산행복신용협동조합		-	-	-	5,000,000
도림신용협동조합		-	-	-	5,000,000
부산행복신용협동조합		-	-	-	5,000,000
구덕신용협동조합		-	-	-	3,000,000
경남동부신용협동조합		-	-	-	2,000,000
IBK기업은행		-	-	-	18,000,000
KB국민은행		-	-	-	4,000,000
KDB산업은행		6.18	25.10.20	30,000,000	-
BNK경남은행		5.81	24.07.30	1,028,395	2,702,033
합 계				31,028,395	54,702,033

15. 기타부채 및 계약부채

(1) 기타비금융부채

당기말과 전기말 현재 기타비금융부채의 내역은 다음과 같습니다.

(단위: 천원)

구 분	당기말	전기말
기타유동비금융부채		
선수금	547,921	656,610
예수금	388,936	329,387
합 계	936,857	985,997
기타비유동비금융부채		
장기급여부채	135,025	120,964

(2) 계약부채

당기말과 전기말 현재 계약부채의 내역은 다음과 같습니다.

(단위: 천원)

구 분	당기말	전기말
조선해양부문	882,694	500,152
기계종합부문	3,468,373	4,400,256
합계(주1)	4,351,067	4,900,408

(주1) 연결기업이 고객과의 계약에서 생기는 수익과 관련하여 인식하는 계약부채로 기초 계약부채 중 일부 고객사의 사정으로 납품연기 된 것을 제외하고 전액 당기에 매출로 인식하였습니다.

16. 충당부채

(1) 당기말과 전기말 현재 충당부채의 내역은 다음과 같습니다.

(단위: 천원)

구 분	당 기	전 기
지급보증충당부채	-	1,464,741
하자보수충당부채	299,071	341,310
공사손실충당부채(주1)	118,981	393,608
합계	418,052	2,199,659

(주1) 당기말 현재 손실이 예상되는 건설형공사 계약과 관련해서 예상되는 손실액 118,981천원을 공사손실충당부채로 설정하였습니다.

(2) 당기와 전기 중 지급보증충당부채의 변동내역은 다음과 같습니다.

(단위: 천원)

구 분	당 기	전 기
기초	1,464,741	1,308,787
전입액	10,403	38,668
외화환산	-	117,286
환입액	(1,475,144)	-
기말	-	1,464,741

연결기업은 당기 중 대련동방선박정공유한공사에 제공하고 있는 지급보증의 이자분 10,403천원을 지급보증손실로 추가 인식하였고, 2022년 4월 7일자에 해당 채무의 소멸시효가 완성되어 1,475,144천원을 지급보증충당부채에서 환입처리하고 전액을 잡이익으로 인식하였습니다.

17. 순확정급여부채(자산)

연결기업은 종업원을 위하여 확정급여형퇴직급여제도를 운영하고 있으며, 퇴직급여채무의 보험수리적 평가는 예측단위적립방식을 사용하여 적격성이 있는 독립적인 보험계리인에 의해서 수행되었습니다.

(1) 당기말과 전기말 현재 확정급여부채(자산)의 내역은 다음과 같습니다.

(단위: 천원)

구 분	당기말	전기말
확정급여채무의 현재가치	15,702,437	16,248,104
사외적립자산의 공정가치:		
퇴직연금운용자산	(8,409,093)	(8,136,664)
국민연금전환금	(22,164)	(23,209)
소 계	(8,431,257)	(8,159,873)
확정급여부채	7,515,608	8,088,231
확정급여자산	(244,428)	-

(2) 기중 확정급여부채(자산)의 변동내역은 다음과 같습니다.

(단위: 천원)

구 분	당 기	전 기
기 초	8,088,231	9,794,798
순급여비용	1,446,038	1,477,723
기여금납입액	(700,000)	(2,100,000)
퇴직급여 지급	(727,211)	(101,311)
확정급여제도의 재측정요소:		
재무적가정의 변동에서 발생하는 보험수리적손익	(1,832,710)	(840,458)
경험조정으로 인한 보험수리적손익	918,068	(211,831)
사외적립자산의 재측정요소	78,764	69,310
소 계	(835,878)	(982,979)
기 말	7,271,180	8,088,231

(3) 기중 퇴직급여제도와 관련하여 인식한 순급여비용은 다음과 같습니다.

(단위: 천원)

구 분	당 기	전 기
당기근무원가	1,247,402	1,290,057
순이자	198,636	187,666
합 계	1,446,038	1,477,723

(4) 기중 확정급여채무의 현재가치 변동내역은 다음과 같습니다.

(단위: 천원)

구 분	당 기	전 기
기 초	16,248,104	16,028,720
당기근무원가	1,247,402	1,290,057
이자비용	398,938	307,247
퇴직급여 지급액	(1,277,365)	(325,631)
확정급여제도의 재측정요소		
인구통계학적가정의 변동에서 발생하는 보험수리적손익	-	-
재무적가정의 변동에서 발생하는 보험수리적손익	(1,832,710)	(840,458)
경험조정으로 인한 보험수리적손익	918,068	(211,831)
소 계	(914,642)	(1,052,289)
기 말	15,702,437	16,248,104

(5) 기중 사외적립자산의 공정가치 변동내역은 다음과 같습니다.

1) 퇴직연금운용자산

(단위: 천원)

구 분	당 기	전 기
기초	8,136,664	6,210,713
이자수익	200,302	119,581
기여금납입액	700,000	2,100,000
퇴직급여 지급액	(549,109)	(224,320)
사외적립자산의 재측정요소	(78,764)	(69,310)
기말	8,409,093	8,136,664

당기말 현재 퇴직연금운용자산은 정기예금 8,409,093천원(전기말 8,136,664천원)으로 구성되어 있으며, 당기 중 사외적립자산의 실제수익은 121,538천원(전기 50,271천원)입니다.

2) 국민연금전환금

(단위: 천원)

구 분	당 기	전 기
기초	23,209	23,209
퇴직금지급액	(1,045)	-
기말	22,164	23,209

(6) 당기말과 전기말 현재 확정급여부채(자산)의 보험수리적 평가를 위하여 사용된 주요 가정은 다음과 같습니다.

구 분	당 기	전 기
할인율	5.16%~5.17%	2.57%~2.60%
임금상승율	2.20%~2.62%	1.23%~1.66%

(7) 민감도 분석

당기말과 전기말 현재 유의적인 보험수리적 가정의 변동에 따라 확정급여채무에 미치는 영향은 다음과 같습니다.

<당기말>

(단위: 천원)

	1% 상승	1% 하락
임금상승률	1,164,230	(1,047,129)
할인율	(1,002,797)	1,131,864

<전기말>

(단위: 천원)

	1% 상승	1% 하락
임금상승률	1,332,812	(1,187,894)
할인율	(1,154,168)	1,317,085

상기 민감도분석은 보고기간말 현재 유의적인 보험수리적 가정이 발생가능한 합리적인 범위 내에서 변동한다면 확정급여채무에 미치게 될 영향을 추정한 것입니다.

(8) 미래현금흐름에 대한 확정급여제도의 영향

보고기간말 현재 할인되지 않은 연금급여지급액의 만기분석은 아래와 같습니다.

(단위: 천원)

구 분	1년 미만	1년~2년 미만	2년~5년 미만	5년 이상	합계
급여지급액	1,838,263	1,573,553	4,376,765	15,739,102	23,527,683

확정급여채무의 가중평균만기는 7.0년~7.3년 입니다.

18. 자본

(1) 자본금 및 주식발행초과금

지배기업의 수권주식수는 200,000,000주이며 액면가액은 500원으로서 당기말 현재보통주 45,573,661주가 발행되어 자본금은 22,786,831천원이며, 당기와 전기 중 자본금 및 주식발행초과금의 변동 내역은 다음과 같습니다.

(단위: 천원)

구 분	주식수	자본금	주식발행초과금
전기말	45,573,661주	22,786,831	1,832,933
당기말	45,573,661주	22,786,831	1,832,933

(2) 기타자본항목

당기말과 전기말 현재 기타자본항목의 내역은 다음과 같습니다.

(단위: 천원)

구 분	당기말	전기말
재평가적립금	746,180	746,180
자기주식처분이익	2,800,031	2,800,031
자기주식	(1,402,597)	(1,402,597)
기타자본잉여금	(14,491,510)	(14,491,510)
합 계	(12,347,896)	(12,347,896)

한편, 당기와 전기 중 자기주식의 변동은 없으며, 보유하는 자기주식은 26,372주 (1,402,597천원)입니다. 지배기업이 보유한 자기주식은 향후 주가 변동 추이를 보아, 빠른 시일 내에 처분할 예정입니다.

(3) 기타포괄손익누계액

1) 당기말과 전기말 현재 연결기업의 기타포괄손익누계액의 내역은 다음과 같습니다.

(단위: 천원)

구 분	당기말	전기말
지분법자본변동	656,557	626,885
토지재평가이익	26,634,758	26,297,609
합 계	27,291,315	26,924,494

2) 기타포괄손익누계액의 기중 변동내역은 다음과 같습니다.

<당기>

(단위: 천원)

구 분	기 초	증 가	감 소	기 말
지분법자본변동	626,885	29,672	-	656,557
토지재평가이익	26,297,609	337,149	-	26,634,758
합 계	26,924,494	366,821	-	27,291,315

<전기>

(단위: 천원)

구 분	기 초	증 가	감 소	기 말
지분법자본변동	229,626	397,259	-	626,885
토지재평가이익	17,148,362	9,149,247	-	26,297,609
합 계	17,377,988	9,546,506	-	26,924,494

(4) 이익잉여금

당기말과 전기말 현재 이익잉여금은 전액 미처분이익잉여금으로 구성되어 있습니다.

(5) 지배기업의 배당금

2022년 12월 31일로 종료하는 회계연도에 대한 주당 배당금 및 총배당금의 산정내역은 다음과 같으며, 2023년 3월 28일로 예정된 정기주주총회에 의안으로 상정될 예정입니다. 당기의 연결재무제표는 이러한 미지급배당금을 표시하고 있지 않습니다.

구 분	당 기	전 기
발행주식수	45,573,661주	45,573,661주
자기주식	(26,372)주	(26,372)주
배당받을주식수	45,547,289주	45,547,289주
액면가액(원)	500	500
배당률	10%	-
주당배당금(원)	50	-
배당할금액(천원)	2,277,364	-
배당성향(*1)	28%	-

(*1) 지배기업의 당기순이익을 기준으로 산정하였하였습니다.

19. 판매비와관리비 및 기타손익

(1) 판매비와관리비의 주요내역은 다음과 같습니다.

(단위: 천원)

구 분	당 기	전 기
급여	3,183,066	2,985,511
퇴직급여	286,901	273,789
복리후생비	504,221	432,149
여비교통비	89,416	17,819
통신비	39,660	42,970
수도광열비	39,964	29,221
세금과공과	21,243	29,682
감가상각비	128,514	102,857
보험료	67,176	89,592
접대비	146,002	102,085
광고선전비	25,278	31,151
운반비	910,679	1,020,770
수출비	1,507	1,350
소모품비	103,561	96,796
차량유지비	186,213	156,942
지급수수료	1,708,829	2,366,268
하자보수비	112,813	837,378
도서인쇄비	75,515	78,094
연구개발비	645,401	555,788
대손상각비환입	(13,228)	-
교육훈련비	13,465	5,423
수선비	13,100	12,765
잡비	91,422	71,685
합 계	8,380,718	9,340,085

(2) 기타수익의 주요내역은 다음과 같습니다.

(단위: 천원)

구 분	당 기	전 기
외환차익	268,152	146,356
외화환산이익	10,511	587
설물판매수입	1,673,470	1,243,783
유형자산처분이익	56,835	3,478
토지재평가이익	-	53,561
잡이익	1,648,042	733,359
합 계	3,657,010	2,181,124

(3) 기타비용의 주요내역은 다음과 같습니다.

(단위: 천원)

구 분	당 기	전 기
외환차손	267,810	163,257
외화환산손실	28,365	3,945
유형자산처분손실	4,518	9,521
지급보증료	24,580	5,391
기부금	7,000	105,200
기타의대손상각비	-	-
할인료	6,226	21,791
잡손실	153,229	811,826
합 계	491,728	1,120,931

4) 비용(매출원가 및 판매비와관리비)의 성격별 분류 내역은 다음과 같습니다.

(단위: 천원)

구 분	당 기	전 기
재고자산의 변동	2,361,691	(4,874,022)
원재료매입액	50,927,911	50,218,400
급여	16,890,552	13,996,763
퇴직급여	1,446,038	1,477,722
복리후생비	3,115,309	2,863,498
감가상각비	1,690,955	1,727,023
외주가공비	29,282,322	26,912,770
운반비	1,887,200	2,089,395
지급수수료	4,325,854	4,728,125
기타의 경비	10,460,005	10,088,482
합 계	122,387,837	109,228,156

20. 금융수익 및 금융비용

(1) 금융수익의 주요 내역은 다음과 같습니다.

(단위: 천원)

구 분	당 기	전 기
이자수익	577,645	145,300
외환차익	145,726	202,572
외화환산이익	-	1,979
합 계	723,371	349,851

(2) 금융비용의 주요 내역은 다음과 같습니다.

(단위: 천원)

구 분	당 기	전 기
이자비용	2,508,648	2,396,874
외환차손	76,180	6,162
외화환산손실	28,785	117,287
지급보증손실	10,403	38,668
합 계	2,624,016	2,558,991

(3) 금융상품의 범주별 금융수익 및 비용의 내역은 다음과 같습니다.

(단위: 천원)

구 분	당 기			전 기		
	금융수익	금융비용	순금융손익	금융수익	금융비용	순금융손익
금융자산:						
상각후원가 측정 금융자산	405,007	240,604	164,403	349,851	6,162	343,689
금융부채:						
상각후원가 측정 금융부채	318,364	2,383,412	(2,065,048)	-	2,552,829	(2,552,829)
합 계	723,371	2,624,016	(1,900,645)	349,851	2,558,991	(2,209,140)

21. 법인세

(1) 법인세비용의 주요 구성요소는 다음과 같습니다.

(단위: 천원)

구 분	당 기	전 기
법인세부담액(법인세추납액·환급액 포함)	745,231	542,910
±일시적차이 등으로 인한 이연법인세 변동액	(714,015)	2,592,340
±자본에 직접 반영된 법인세비용	337,149	(2,580,557)
법인세비용	368,365	554,693

(2) 당기와 전기 중 기타포괄손익으로 반영된 법인세는 다음과 같습니다.

(단위: 천원)

구 분	당 기	전 기
자산재평가이익	337,149	(2,580,557)

(3) 당기와 전기 중 연결기업의 법인세비용차감전순손실과 법인세비용 간의 관계는 다음과 같습니다.

(단위: 천원)

구 분	당 기	전 기
법인세비용차감전순이익(손실)	8,740,098	5,112,869
적용세율에 따른 법인세	1,922,821	1,104,865
조정사항		
비공제비용	139,807	3,130,868
일시적차이 중 이연법인세 미인식효과	(297,504)	(3,614,223)
이연법인세를 미인식한 결손금 공제액	(1,180,850)	(372,805)
기타(세율차이 등)	(215,909)	305,988
법인세비용	368,365	554,693
유효세율	4.2%	10.8%

(4) 당기 및 전기 중 일시적 차이 및 이월결손금의 증감내역 및 당기말 및 전기말 현재 이연 법인세자산(부채)의 내역은 다음과 같습니다.

<당기>

(단위: 천원)

구 분	기 초	증감		기 말
		당기손익반영	자본반영	
확정급여채무	16,011,810	330,963	(835,879)	15,506,894
퇴직연금운용자산	(8,136,664)	(272,429)	-	(8,409,093)
대손충당금	1,909,104	(91,327)	-	1,817,777
국고보조금	287,612	(76,601)	-	211,011
일시상각충당금	(287,612)	76,601	-	(211,011)
금융보증부채	-	1,777	-	1,777
선급비용	-	(1,777)	-	(1,777)
원재료평가충당금	-	327,420	-	327,420
지급보증충당부채	1,464,741	(1,464,741)	-	-
종속기업및관계기업투자	(1,473,505)	1,704,720	(18,921)	212,294
당기손익-공정가치 측정 금융자산	1,000,000	-	-	1,000,000
하자보수충당부채	186,299	112,772	-	299,071
유형자산	(56,046)	-	-	(56,046)
감가상각비부인액	15,340,225	(1,326,142)	-	14,014,083
유형자산손상차손	(13,003,725)	1,271,351	-	(11,732,374)
장기급여부채	120,964	14,061	-	135,025
공사손실충당금	393,608	(274,627)	-	118,981
보증금	1,651	(1,538)	-	113
사용권자산	(47,302)	(132,179)	-	(179,481)
리스부채	48,437	133,281	-	181,718
이월결손금	96,595,411	(35,503,513)	-	61,091,898
분할차익	(22,386,077)	-	-	(22,386,077)
토지(재평가이익)	(49,015,471)	-	-	(49,015,471)
장기미지급금(현재가치할인차금)	(654,724)	(183,022)	-	(837,746)
장기미수금(현재가치할인차금)	124,379	50,449	-	174,828
기타	12,901,564	(159,095)	-	12,742,470
합 계	51,324,679	(35,463,596)	(854,800)	15,006,283
인식제외금액(주1)	122,726,227	(35,463,596)	(854,800)	86,407,831
인식대상금액	(71,401,548)	-	-	(71,401,548)
법인세율	22.00%	22.00%	22.00%	21.00%
이연법인세자산(부채)	(15,708,340)	-	-	(14,994,325)

(주1) 연결기업은 차감할 일시적차이와 미사용세무상결손금의 사용될 수 있는 미래과세소득의 발생가능성이 높은 경우에 이연법인세자산을 인식하고 있으나, 미래과세소득의 발생이 불확실하다고 판단하여, 분할차익 및 토지재평가와 관련한 일시적 차이를 제외한 기타 가산할 일시적차이를 한도로 하여 자산으로 인식하였습니다.

<전기>

(단위: 천원)

구 분	기 초	증감		기 말
		당기손익반영	자본반영	
확정급여채무	15,801,885	1,192,904	(982,979)	16,011,810
퇴직연금운용자산	(6,210,715)	(1,925,949)	-	(8,136,664)
대손충당금	3,298,555	(1,389,451)	-	1,909,104
국고보조금	134,792	152,820	-	287,612
일시상각충당금	(134,792)	(152,820)	-	(287,612)
재공품	544,206	(544,206)	-	-
지급보증충당부채	1,308,787	155,954	-	1,464,741
종속기업및관계기업투자	(1,508,734)	432,972	(397,743)	(1,473,505)
당기손익-공정가치 측정 금융자산	1,000,000	-	-	1,000,000
하자보수충당부채	288,486	(102,187)	-	186,299
유형자산	(56,046)	-	-	(56,046)
감가상각비부인액	16,671,621	(1,331,396)	-	15,340,225
유형자산손상차손	(14,347,697)	1,343,972	-	(13,003,725)
장기급여부채	128,685	(7,721)	-	120,964
소송충당부채	1,925,116	(1,925,116)	-	-
공사손실충당금	1,239,575	(845,967)	-	393,608
보증금	5,180	(3,529)	-	1,651
사용권자산	(65,742)	18,440	-	(47,302)
리스부채	63,837	(15,400)	-	48,437
이월결손금	106,063,130	(9,467,719)	-	96,595,411
분할차익	(22,386,077)	-	-	(22,386,077)
토지(재평가손실)	53,561	(53,561)	-	-
토지(재평가이익)	(37,285,667)	-	(11,729,804)	(49,015,471)
장기미지급금(현재가치할인차금)	-	(654,724)	-	(654,724)
장기미수금(현재가치할인차금)	-	124,379	-	124,379
기타	12,766,764	134,800	-	12,901,564
합 계	79,298,710	(14,863,505)	(13,110,526)	51,324,679
인식제외금액(주1)	138,916,893	(14,809,944)	(1,380,722)	122,726,227
인식대상금액	(59,618,183)	(53,561)	(11,729,804)	(71,401,548)

법인세율	22.00%	22.00%	22.00%	22.00%
이연법인세자산(부채)	(13,116,000)	(11,783)	(2,580,557)	(15,708,340)

(주1) 연결기업은 차감할 일시적차이와 미사용세무상결손금의 사용될 수 있는 미래과세소득의 발생가능성이 높은 경우에 이연법인세자산을 인식하고 있으나, 미래과세소득의 발생이 불확실하다고 판단하여, 분할차익 및 토지재평가와 관련한 일시적 차이를 제외한 기타 가산할 일시적차이를 한도로 하여 자산으로 인식하였습니다.

(5) 당기말 현재 상기 이연법인세 인식대상 중 세무상결손금의 만료시기는 다음과 같습니다.

(단위: 천원)

구 분	1 년 이내	1 ~ 2 년	2 ~ 3 년	3 년 초과	합 계
세무상결손금	22,702,410	26,941,439	-	11,448,049	61,091,898

22. 기타포괄손익

포괄손익계산서에 포함된 연결기업의 기타포괄손익의 내역은 다음과 같습니다.

(단위: 천원)

구 분	당 기	전 기
세전금액:		
지분법자본변동	29,672	397,259
확정급여제도의 재측정요소	835,879	982,979
토지재평가이익	-	11,783,365
지분법이익잉여금변동	(10,751)	484
세전금액 합계	854,800	13,164,087
차감 : 법인세효과		
토지재평가이익	337,149	(2,634,118)
세후금액:		
지분법자본변동	29,672	397,259
확정급여제도의 재측정요소	835,879	982,979
토지재평가이익	337,149	9,149,247
지분법이익잉여금변동	(10,751)	484
세후금액 합계	1,191,949	10,529,969

23. 주당손익

(1) 기본주당손익은 지배기업의 보통주소유주에 귀속되는 당기순손익을 가중평균유통보통주식으로 나누어 계산하며, 지배기업의 보통주에 대한 기본주당손익의 산정내역은 다음과 같습니다.

(단위: 원, 주)

구 분	당 기	전 기
지배기업 보통주소유주 귀속 당기순이익	8,371,734,355	4,558,175,480
가중평균유통보통주식수(주1)	45,547,289	45,547,289
지배기업 보통주소유주 기본및희석주당(손)익 (단위 : 원/주)	184	100

(주1) 가중평균유통보통주식수

(단위: 주)

구 분	당 기	전 기
기초유통보통주식수	45,573,661	45,573,661
자기주식수	(26,372)	(26,372)
가중평균유통보통주식수	45,547,289	45,547,289

(2) 희석주당이익

당기 및 전기에는 희석성 잠재적 유통 보통주가 없으므로 희석주당이익은 산정하지 아니하였습니다.

24. 연결현금흐름표

(1) 연결현금흐름표상의 현금및현금성자산은 연결재무상태표상의 현금및현금성자산과 동일합니다(주석 5 참조).

(2) 연결기업의 연결현금흐름표는 간접법에 의하여 작성되었으며, 현금의 유출입이 없는 수익·비용 조정 항목과 영업활동으로 인한 자산·부채 변동 항목의 내역은 다음과 같습니다.

(단위: 천원)

과 목	당 기	전 기
당기순이익	8,371,734	4,558,175
현금의 유출입이 없는 수익·비용 조정 항목 :		
퇴직급여	1,446,038	1,477,722
감가상각비	1,690,955	1,727,023
하자보수충당부채전입액	(42,240)	52,823
대손상각비환입액	(13,228)	-
외화환산이익	(10,511)	(2,566)
지분법이익	-	(17,134)
지분법손실	1,704,720	450,106
유형자산처분이익	(56,835)	(3,478)
유형자산처분손실	4,518	9,521
지급보증손실	10,403	38,668
외화환산손실	57,150	121,231
유형자산손상차손(환입)	-	-
잡이익	(1,475,281)	-
잡손실	-	589,551
이자수익	(577,645)	(145,300)
이자비용	2,508,648	2,396,874
법인세비용	368,364	554,693
토지재평가이익	-	(53,561)
장기종업원급여	14,060	(7,720)
공사손실충당금	(274,626)	(845,968)
현금의 유출입이 없는 수익·비용 조정 계	5,354,490	6,342,485
영업활동으로 인한 자산·부채의 변동 항목 :		
매출채권및기타채권	(167,658)	4,073,326
기타유동자산	(550,374)	124,794
계약자산	(344,313)	3,029,717
재고자산	2,636,318	(3,844,321)
매입채무및기타채무	381,259	(7,851,318)

기타유동부채	(49,141)	(1,858,133)
계약부채	(549,342)	307,500
순확정급여부채(자산)	(1,427,210)	(2,201,310)
영업활동으로 인한 자산·부채의 변동 항목 계	(70,461)	(8,219,745)
영업활동에서 창출된 현금	13,655,763	2,680,915

3) 당기와 전기 중 현금의 유입과 유출이 없는 중요한 거래

(단위: 천원)

과 목	당 기	전 기
장기대여금 유동성대체	629,539	419,574
토지재평가이익	-	11,783,365
유형자산 취득 미지급금의 증감	78,654	29,047
무형자산 취득 미지급금의 증감	1,880	-
사용권자산 증가	188,853	22,265
리스부채의 증가	188,373	21,579
사용권자산 해지	14,768	-
리스부채의 해지	14,285	-
금융보증부채 선급비용 상계	(828)	(7,842)
차입금 유동성 대체	19,673,638	1,632,152
건설중인자산 본계정대체	-	111,681
법인세율 변경에 따른 이연법인세부채 감소	714,015	-

(4) 재무활동에서 생기는 부채의 조정내용

(단위: 천원)

구분	당기초	재무활동 현금흐름	비현금 변동			당기말
			취득	계약해지	대체	
단기차입금	5,900,000	(900,000)	-	-	-	5,000,000
장기차입금	54,702,033	(4,000,000)	-	-	(19,673,638)	31,028,395
유동성차입금	1,632,152	(1,621,737)	-	-	19,673,638	19,684,053
리스부채(유동성포함)	48,437	(41,207)	188,773	(14,286)	-	181,717
합 계	62,282,622	(6,562,944)	188,773	(14,286)	-	55,894,165

25. 특수관계자

(1) 특수관계자 현황

회사명	소재지	연결회사와의 관계
(주)오리엔탈검사개발	한국	지배기업(주1)
(주)오리엔탈정밀기계	한국	관계기업
(주)오리엔탈경영연구원	한국	기타(주2)
OPCO-JAPAN	일본	관계기업
연태동방정공선박배투유한공사	중국	관계기업

(주1) 당기 중 오리엔탈검사개발은 오리엔탈홀딩스 유한회사를 흡수합병하여 연결회사에 대한 지분을 45.77%를 보유함으로 연결회사의 최대주주가 되었습니다. 주주총회 참석율 및 주주 분산정도를 고려하면 연결회사에 대한 실질지배력을 보유하고 있는 것으로 판단하였습니다.

(주2) (주)오리엔탈경영연구원은 (주)오리엔탈검사개발과 (주)오리엔탈정밀기계가 22.04.27 일자로 (주)오리엔탈경영연구원의 지분 50%를 각각 신규취득함으로써 특수관계자가 되었습니다.

- 오리엔탈홀딩스 유한회사는 당기 중 오리엔탈검사개발로 흡수합병 되고 해산함으로 인해 지배기업에서 제외 되었습니다.

(2) 기중 주요 거래내역

(단위: 천원)

회사명	내역	당 기	전 기
(주)오리엔탈정밀기계	매출	2,647,394	311,272
	매입	3,484,286	3,214,704
	외주가공비	4,658,813	4,004,067
	기타의 수익	32,171	877,056
(주)오리엔탈검사개발	매출	1,685,802	1,325,518
	매입	7,375	-
	하자보수비	129,963	-
	지급수수료	33,242	128,711
	기타의 수익	1,560	2,330
연태동방정공선박배투유한공사	매입 (주1)	2,529,443	577,291
	기타의 수익(주1)	668,331	140,965
	지급수수료	-	57,771
유암코기업리바운스(주2)	이자비용	-	647,188
매출 등의 합계		5,035,258	2,657,141
매입 등의 합계		10,843,122	8,629,732

(주1) 상기 거래는 유상사급으로 인한 거래 663,106천원이 포함되어 있습니다(전기 : 140,965 천원).

(주2) 오리엔탈홀딩스의 공동지배회사인 유암코기업리바운스는 전기 중 오리엔탈 홀딩스의 유상감자로 지분을 모두 매각하여 연결회사의 특수관계에서 제외되었습니다. 상기 특수관계자 거래 내역은 지분 매각 시점까지의 거래금액입니다.

(3) 당기말과 전기말 현재의 주요 채권채무 내역

(단위: 천원)

회사명	내역	당 기	전 기
(주)오리엔탈정밀기계	매출채권	512,489	-
	매입채무	482,492	765,982
연태동방정공선박배투유한공사	미수금	423,084	31,602
	매입채무	272,490	120,891
	미지급금	-	17,783
(주)오리엔탈검사개발	매출채권	99,236	110,000
	미지급금	-	10,007
채권 합계		1,034,809	141,602
채무 합계		754,982	914,663

(4) 당기와 전기 중 특수관계자에 대한 자금거래내역은 다음과 같습니다.

<당기>

(단위: 천원)

회사명	자금대여거래				자금차입거래				현금출자
	기초	증가	감소	기말	기초	증가	감소	기말	
종업원대여금	1,398,964	792,000	739,024	1,451,940	-	-	-	-	-
합계	1,398,964	792,000	739,024	1,451,940	-	-	-	-	-

<전기>

(단위: 천원)

회사명	자금대여거래				자금차입거래				현금출자
	기초	증가	감소	기말	기초	증가	감소	기말	
유암코기업리바운스	-	-	-	-	57,700,000	-	57,700,000	-	-
종업원대여금	1,401,149	756,000	758,185	1,398,964	-	-	-	-	-
합계	1,401,149	756,000	758,185	1,398,964	57,700,000	-	57,700,000	-	-

(5) 당기말 및 전기말 현재 연결기업이 특수관계자를 위하여 제공한 지급보증의 내용은 다음과 같습니다.

(단위: 천원)

회사명	담보제공처	당기말	전기말	내역
(주)오리엔탈정밀기계	경남은행	440,000	440,000	일반자금대출
	부산은행	-	99,000	일반자금대출
합 계		440,000	539,000	

(6) 주요 경영진에 대한 급여

지배기업의 주요 경영진에 대한 보상내역은 다음과 같으며, 주요 경영진에는 지배기업의 기업활동의 계획, 운영, 통제에 대한 중요한 권한과 책임을 가지고 있는 이사 (비상임 포함) 및 감사가 포함되어 있습니다.

(단위: 천원)

구 분	당 기	전 기
단기급여	1,293,369	1,191,410
장기급여	96,147	89,955
합 계	1,389,516	1,281,365

26. 담보제공자산 및 제공받은 지급보증 내역

(1) 당기말과 전기말 현재 차입금 등과 관련하여 차입처에 담보로 제공한 연결회사 소유 유형자산 등의 채권최고액은 다음과 같습니다.

(단위: 천원, 미달러, 일엔)

제공처	제공자산	당 기		전 기	
		장부금액	채권최고액 (담보설정금액)	장부금액	채권최고액 (담보설정금액)
KEB하나은행	기계장치	-	-	7	1,080,000
KEB하나은행	토지, 건물,양도담보신탁	-	-	81,204,938	
광안신용협동조합	토지,건물,양도담보신탁		-		6,000,000
제민신용협동조합			-		6,000,000
울산행복신용협동조합			-		6,000,000
도림신용협동조합			-		6,000,000
부산행복신용협동조합			-		6,000,000
구덕신용협동조합			-		3,600,000
경남동부신용협동조합			-		2,400,000
KB국민은행			-		4,800,000
KDB산업은행		토지, 건물	80,916,489	36,000,000	
IBK기업은행	토지, 건물	47,972,343	21,600,000	46,806,828	21,600,000
BNK경남은행	토지, 건물		12,000,000		12,000,000
합 계		128,888,832	69,600,000	128,011,773	75,480,000

(2) 당기말 현재 서울보증보험으로부터 계약이행 및 선수금환급보증관련 2,048,187천원의 지급보증을 제공받고 있습니다.

(3) 금융기관 약정사항

당기말 현재 연결회사는 경남은행 및 하나은행과 전자방식외상매출채권 담보대출 약정 각각 5,000백만원 및 2,000백만원을 체결하고 있으며, 실행 잔액은 없습니다.

27. 우발상황

(1) 당기말 현재 연결회사가 피소되어 계류중인 소송사건의 내역은 다음과 같습니다.

(단위: 천원)

계류법원	원고	사건내용	소송가액	진행사항
창원지방법원	주식회사영민(주1)	공사대금청구	500,000	1심진행중
창원지방법원	주식회사우진정공(주1)	공사대금청구	500,000	1심진행중
창원지방법원	주식회사중원(주1)	공사대금청구	500,000	1심진행중
창원지방법원	주식회사지원(주1)	공사대금청구	500,000	1심진행중

(주1) 상기업체와 한국공정거래조정원에서도 분쟁 조정이 진행중에 있습니다. 본 분쟁 조정 결과 및 소송결과는 예측할 수 없으나, 경영진은 재무제표에 중대한 영향을 미치지 않을 것으로 판단하고 있습니다.

(2) 연결회사는 당사의 인근 마을에 환경피해 보상금을 지급하라는 판결에 의거한 30,000천원과 의제 의무에 따른 120,000천원을 매년 지급하고 있습니다.

28. 건설형 공사계약

당기말 현재 연결기업이 체결하고 있는 건설형 공사계약은 선박 및 해양 구조물 등의 건설과 관련한 것으로서 계약잔액 등의 내역은 다음과 같습니다.

(1) 계약잔액

당기와 전기 중 계약잔액의 변동내역은 다음과 같습니다.

(단위: 천원)

구 분	기초계약잔액	신규계약액	계약금액변경액 등	당기수익인식	기말계약잔액
당 기	7,835,783	65,867,265	3,792,113	(61,732,094)	15,763,068
전 기	12,631,262	46,745,027	3,989,274	(55,529,779)	7,835,783

(2) 진행중인 공사 관련 원가, 손익 및 청구공사 내역

1) 당 기

(단위: 천원)

구 분	누적공사수익	누적공사원가	누적공사손실	진행청구액	계약자산	계약부채	공사손실 총당부채
조선해양부문	22,958,798	22,329,458	629,340	19,292,355	4,549,137	882,694	118,981

2) 전 기

(단위: 천원)

구 분	누적공사수익	누적공사원가	누적공사손실	진행청구액	계약자산	계약부채	공사손실 총당부채
조선해양부문	15,370,196	15,838,430	(468,234)	11,720,338	4,150,010	500,152	393,608

(3) 진행기준 적용하는 호선 중 전기 사업연도 매출액5%를 초과하는 계약건은 없습니다.

(4) 총계약수익과 총계약원가의 추정치 변동

전기말 현재 진행 중인 계약은 당기 중에 전액 매출로 계상하였으며, 이에 따라 미래 기간의 손익에 영향을 미치는 금액은 없습니다.

(5) 계약부채와 관련하여 인식한 수익

당기에 인식한 수익 중 전기에서 이월된 계약부채와 과거 보고기간에 이행한(또는 부분적으로 이행한) 수행의무와 관련된 금액은 다음과 같습니다.

(단위: 천원)

구 분	당 기	전 기
기초의 계약부채 잔액 중 당기에 인식한 수익	500,153	1,053,200
전기에 이행한 수행의무에 대해 당기에 인식한 수익		
추가 정산 금액	204,986	1,312,306

(6) 투입법에 따른 진행기준을 적용하지 않는 지배기업인 (주)오리엔탈정공의 기초 계약부채 잔액 4,400,256천원 중 당기에 인식한 수익은 4,043,750천원입니다.

29. 재무위험관리의 목적 및 정책

연결기업의 주요 금융부채는 매입채무및기타유동채무 및 장단기차입금으로 구성되어 있으며, 이러한 금융부채는 경영활동을 위한 자금 조달 과정에서 발생하였습니다. 또한, 연결기업은 영업활동에서 발생하는 현금및현금성자산, 매출채권및기타채권과 상각후원가측정금융자산과 같은 다양한 금융자산도 보유하고 있습니다.

연결기업의 금융상품에서 발생할 수 있는 주된 위험은 시장위험, 신용위험 및 유동성위험이며, 연결기업의 경영자는 이러한 위험을 최소화시키기 위해 재무담당 관계자들의 관리기능 및 운영현황을 점검하고 평가하는 등의 감독기능을 지속적으로 실행함으로써 재무적으로 발생할 수 있는 위험을 최소화하고 있습니다.

(1) 시장위험

시장위험은 시장가격의 변동으로 인하여 금융상품의 공정가치가 변동할 위험입니다. 시장위험은 이자율위험 및 외환위험으로 구성됩니다. 당기말 현재 시장위험에 대한 민감도분석 결과는 다음과 같습니다.

1) 이자율위험

이자율위험은 미래 시장이자율 변동으로 인하여 예금 또는 차입금 등에서 발생하는 이자수익 및 이자비용이 변동될 위험으로서 이는 주로 변동금리부 조건의 차입금과 예금에서 발생하고 있습니다.

당기말 현재 다른 모든 변수가 일정하고 이자율이 1% 변동시 변동금리부 조건의 차입금으로 인한 이자비용이 순이익에 미치는 영향은 다음과 같습니다.

(단위: 천원)

구 분	당기		전기	
	1% 상승시	1% 하락시	1% 상승시	1% 하락시
순이익	377,124	(377,124)	(93,342)	93,342

2) 외환위험

연결기업은 영업활동으로 인하여 다양한 통화로부터 환율변동위험에 노출되어 있습니다. 연결기업이 노출되어 있는 주요 통화는 미국달러(USD)와 엔화(JPY) 등입니다. 연결기업의 외환위험 관리의 목표는 환율 변동으로 인한 불확실성과 손익 변동을 최소화함으로써 기업의 가치를 극대화하는데 있는 바, 내부적으로 환율 변동에 대한 환위험을 정기적으로 측정하고 있습니다. 당기말과 전기말 현재 기능통화 이외의 외화로 표시된 화폐성자산 및 부채의 장부 금액은 다음과 같습니다.

(단위: 천 USD, 천 JPY)

구 분	당기말		전기말	
	외화자산	외화부채	외화자산	외화부채
USD	2,524	220	1,169	1,413
JPY	24,048	-	27,359	-

당기말과 전기말 현재 다른 모든 변수가 일정하고 각 외화에 따른 원화의 환율이 10% 변동 시 환율 변동이 순손익에 미치는 영향은 다음과 같습니다.

(단위: 천원)

구 분	당기말		전기말	
	10% 상승시	10% 하락시	10% 상승시	10% 하락시
USD	292,033	(292,033)	(28,974)	28,974
JPY	22,922	(22,922)	28,186	(28,186)
합 계	314,955	(314,955)	(788)	788

(2) 신용위험

신용위험은 거래상대방이 의무를 이행하지 않아 채무손실이 발생할 위험입니다. 연결기업은 영업활동과 투자활동에서 신용위험에 노출되어 있습니다.

연결기업은 신용거래를 원하는 모든 거래상대방에 대하여 재무상태, 과거 채무불이행 경험 등의 기타 여러 요소를 고려하여 신용평가를 수행함으로써 신용도가 건전한 거래 상대방과의 거래만을 수행하고 있으며, 일부 기존 거래처의 신용도가 낮아질 경우에는 개별적인 신용한도 관리정책을 시행하여 집중관리하고 있습니다. 또한, 주기적으로 모든 거래상대방에 대한 신용도를 검토하는 등의 지속적인 관리업무를 수행하여 채권 관련 대손위험에 대한 연결기업의 노출정도가 중요하지 않은 수준으로 유지될 수 있도록 함으로써 신용위험을 최소화하고 있습니다. 연결기업의 채권 관련 대손위험에 대한 최대 노출정도는 주식 6 및 주식 8에서 기술하고 있는 채권의 장부금액과 동일합니다.

또한, 연결기업은 현금및현금성자산 및 예금상품 등과 관련하여 신용위험에 노출되어 있으며, 신용위험에 대한 최대 노출정도는 해당 금융상품 장부금액과 동일한 금액이 될 것입니다. 한편, 연결기업은 신용등급이 우수하여 안정성이 보장되는 금융기관과의 거래를 수행함으로써, 현금및현금성자산 및 예금상품 등과 관련한 신용위험에 대한 실질적인 노출정도는 제한적입니다.

(3) 유동성위험

유동성위험은 연결기업의 경영환경 또는 금융시장의 악화로 인해 연결기업이 부담하고 있는 단기 채무를 적기에 이행하지 못할 위험입니다.

연결기업은 유동성위험을 관리하기 위하여 단기 및 중장기 자금관리계획을 수립하고 현금유출예산과 실제유출금액을 지속적으로 분석검토하여 금융부채와 금융자산의 만기구조를 대응시키고 있습니다.

당기말 및 전기말 현재 금융부채별 상환계획(할인되지 않은 계약상의 금액)은 다음과 같습니다.

<당기말>

(단위: 천원)

구 분	1년이하	1년초과 ~ 2년이하	2년초과	합 계
매입채무및기타채무 (주1)	12,808,019	530,000	3,180,000	16,518,019
차입금	26,824,859	2,902,408	31,488,280	61,215,547
금융보증	440,000	-	-	440,000
리스부채	47,787	44,281	89,650	181,718
합 계	40,120,665	3,476,689	34,757,930	78,355,284

(주1) 매입채무및기타채무 중 인건비성 부채는 제외하였습니다.

<전기말>

(단위: 천원)

구 분	1년이하	1년초과 ~ 2년이하	2년초과	합 계
매입채무및기타채무 (주1)	12,282,466	530,000	3,710,000	16,522,466
차입금	7,701,961	56,057,147	1,024,352	64,783,460
금융보증	2,003,741	-	-	2,003,740
리스부채	36,595	11,841	-	48,436
합 계	22,024,763	56,598,988	4,734,352	83,358,102

(주1) 매입채무및기타채무 중 인건비성 부채는 제외하였습니다.

(4) 자본관리

연결기업의 자본관리는 계속기업으로서의 존속능력을 유지하는 한편, 자본조달비용을 최소화하여 주주이익을 극대화하는 것을 그 목적으로 하고 있습니다. 연결기업의 경영진은 자본구조를 주기적으로 검토하고 있으며, 장·단기 자금차입 및 유상증자 등을 통하여 최적의 자본구조를 유지하고 있습니다. 연결기업의 전반적인 자본위험 관리정책은 전기와 동일합니다.

(단위: 천원)

구 분	당기말	전기말
부채(A)	102,050,744	111,448,018
자본(B)	84,800,394	75,236,711
예금(C) (주1)	22,419,650	18,517,386
차입금(D)	55,712,448	62,234,185
부채비율($E=A \div B$)	120.34%	148.12%
순차입금비율($F=(D-C) \div B$)	39.26%	58.11%

(주1) 현금및현금성자산 단기금융상품 및 장기금융상품 등으로 구성되어 있습니다.

4. 재무제표

재무상태표

제 43 기 2022.12.31 현재
제 42 기 2021.12.31 현재
제 41 기 2020.12.31 현재

(단위 : 원)

	제 43 기	제 42 기	제 41 기
자산			
유동자산	40,344,455,121	34,863,624,495	29,187,977,698
현금및현금성자산	9,815,239,759	6,078,845,169	8,478,693,330
매출채권 및 기타유동채권	5,422,638,481	6,874,953,281	6,957,074,705
유동확정계약자산	45,048,454	99,862,207	158,475,345
유동 상각후원가 측정 금융자산	16,180,831,353	10,186,894,285	6,168,066,079
기타유동비금융자산	760,178,394	863,231,609	500,631,960
재고자산	8,120,518,680	10,759,837,944	6,925,036,279
비유동자산	60,838,162,037	62,062,651,144	62,902,232,952
장기매출채권 및 기타비유동채권	0	21,415,640	89,142,687
비유동 상각후원가 측정 금융자산	183,690,701	201,696,264	228,307,459
비유동 당기손익-공정가치 의무 측정 금융자산	189,401,000	189,401,000	189,401,000
종속기업, 조인트벤처와 관계기업에 대한 투자자산	30,631,608,658	31,997,448,840	32,330,265,300
유형자산	29,058,614,154	29,281,965,199	29,667,887,202
영업권 이외의 무형자산	357,050,449	336,968,157	336,968,157
사용권자산	173,368,409	33,756,044	60,261,147
순확정급여자산	244,428,666	0	0
자산총계	101,182,617,158	96,926,275,639	92,090,210,650
부채			
유동부채	10,234,623,079	13,835,879,291	14,726,283,502
매입채무 및 기타유동채무	5,572,366,057	6,427,343,393	6,289,645,248
기타유동비금융부채	585,442,730	674,897,730	2,465,555,591
유동계약부채	3,468,373,441	4,400,256,034	3,539,709,477
유동지급보증충당부채	0	1,464,740,731	1,308,786,686
유동하자보수충당부채	182,580,794	186,299,412	288,487,455
미지급법인세	424,083,180	160,444,190	799,154,293
유동리스부채	0	25,648,623	24,497,666
유동금융보증부채	1,776,877	496,249,178	10,447,086
비유동부채	9,335,237,762	9,964,174,832	11,431,688,714
순확정급여부채	0	374,754,114	1,756,664,014
기타비유동부채	41,674,943	27,773,497	37,283,956
이연법인세부채	9,117,998,159	9,552,188,548	9,602,633,448
비유동리스부채	175,564,660	9,458,673	35,107,296

부채총계	19,569,860,841	23,800,054,123	26,157,972,216
자본			
자본금	22,786,830,500	22,786,830,500	22,786,830,500
보통주자본금	22,786,830,500	22,786,830,500	22,786,830,500
우선주자본금	0	0	0
주식발행초과금	1,832,932,724	1,832,932,724	1,832,932,724
기타자본항목	3,157,607,186	3,157,607,186	3,157,607,186
기타포괄손익누계액	4,528,576,250	4,471,252,500	4,650,102,600
이익잉여금(결손금)	49,306,809,657	40,877,598,606	33,504,765,424
자본총계	81,612,756,317	73,126,221,516	65,932,238,434
자본과부채총계	101,182,617,158	96,926,275,639	92,090,210,650

포괄손익계산서

제 43 기 2022.01.01 부터 2022.12.31 까지

제 42 기 2021.01.01 부터 2021.12.31 까지

제 41 기 2020.01.01 부터 2020.12.31 까지

(단위 : 원)

	제 43 기	제 42 기	제 41 기
수익(매출액)	69,844,434,787	60,393,164,076	69,049,057,136
매출원가	56,410,507,187	47,136,292,097	53,268,318,321
매출총이익	13,433,927,600	13,256,871,979	15,780,738,815
판매비와관리비	6,543,701,049	6,246,806,111	6,271,371,214
영업이익(손실)	6,890,226,551	7,010,065,868	9,509,367,601
금융수익	482,336,626	299,395,542	400,058,179
금융원가	134,574,658	164,346,013	448,060,741
기타이익	2,842,050,360	1,496,789,042	24,558,334,228
기타손실	1,677,748,517	611,698,933	985,360,297
법인세비용차감전순이익(손실)	8,402,290,362	8,030,205,506	33,034,338,970
법인세비용	339,294,932	542,912,217	818,620,520
계속영업이익(손실)	8,062,995,430	7,487,293,289	32,215,718,450
중단영업이익(손실)	0	0	0
당기순이익(손실)	8,062,995,430	7,487,293,289	32,215,718,450
기타포괄손익	423,539,371	(293,310,207)	(388,744,835)
당기손익으로 재분류될 수 있는 항목(세후기타포괄손익)	0	0	0
당기손익으로 재분류되지 않는항목(세후기타포괄손익)	423,539,371	(293,310,207)	(388,744,835)
확정급여제도의 재측정손익(세후기타포괄손익)	366,215,621	(114,460,107)	(388,744,835)
토지재평가손익	57,323,750	(178,850,100)	0
총포괄손익	8,486,534,801	7,193,983,082	31,826,973,615
주당이익			
기본주당이익(손실) (단위 : 원)	177	164	707
계속영업기본주당이익(손실) (단위 : 원)	177	164	707
중단영업기본주당이익(손실) (단위 : 원)	0	0	0
희석주당이익(손실) (단위 : 원)	0	0	0
계속영업희석주당이익(손실) (단위 : 원)	0	0	0
중단영업희석주당이익(손실) (단위 : 원)	0	0	0

자본변동표

제 43 기 2022.01.01 부터 2022.12.31 까지

제 42 기 2021.01.01 부터 2021.12.31 까지

제 41 기 2020.01.01 부터 2020.12.31 까지

(단위 : 원)

		자본					
		자본금	주식발행초과 금	기타자본항목	기타포괄손익 누계액	이익잉여금	자본 합계
2020.01.01 (기초자본)		22,786,830,500	1,832,932,724	3,157,607,186	4,650,102,600	1,677,791,809	34,105,264,819
당기순이익(손실)						32,215,718,450	32,215,718,450
기타포괄손익	확정급여제도의 재측정요소					(388,744,835)	(388,744,835)
	토지재평가손익						
총포괄손익						31,826,973,615	31,826,973,615
자본 증가(감소) 합계						31,826,973,615	31,826,973,615
2020.12.31 (기말자본)		22,786,830,500	1,832,932,724	3,157,607,186	4,650,102,600	33,504,765,424	65,932,238,434
2021.01.01 (기초자본)		22,786,830,500	1,832,932,724	3,157,607,186	4,650,102,600	33,504,765,424	65,932,238,434
당기순이익(손실)						7,487,293,289	7,487,293,289
기타포괄손익	확정급여제도의 재측정요소					(114,460,107)	(114,460,107)
	토지재평가손익				(178,850,100)		(178,850,100)
총포괄손익					(178,850,100)	7,372,833,182	7,193,983,082
자본 증가(감소) 합계					(178,850,100)	7,372,833,182	7,193,983,082
2021.12.31 (기말자본)		22,786,830,500	1,832,932,724	3,157,607,186	4,471,252,500	40,877,598,606	73,126,221,516
2022.01.01 (기초자본)		22,786,830,500	1,832,932,724	3,157,607,186	4,471,252,500	40,877,598,606	73,126,221,516
당기순이익(손실)						8,062,995,430	8,062,995,430
기타포괄손익	확정급여제도의 재측정요소					366,215,621	366,215,621
	토지재평가손익				57,323,750		57,323,750
총포괄손익					57,323,750	8,429,211,051	8,486,534,801
자본 증가(감소) 합계					57,323,750	8,429,211,051	8,486,534,801
2022.12.31 (기말자본)		22,786,830,500	1,832,932,724	3,157,607,186	4,471,252,500	40,877,598,606	81,612,756,317

현금흐름표

제 43 기 2022.01.01 부터 2022.12.31 까지

제 42 기 2021.01.01 부터 2021.12.31 까지

제 41 기 2020.01.01 부터 2020.12.31 까지

(단위 : 원)

	제 43 기	제 42 기	제 41 기
영업활동현금흐름	9,786,752,841	1,669,605,561	9,050,261,398
영업활동에서 창출된 현금	9,973,606,207	2,783,472,606	9,077,305,888
이자수취(영업)	268,272,356	69,984,885	111,360,621
이자지급(영업)	(2,603,141)	(2,229,610)	(197,121,264)
법인세환급(납부)	(452,522,581)	(1,181,622,320)	58,716,153
투자활동현금흐름	(5,994,861,626)	(4,045,190,016)	(7,725,982,915)
상각후원가 측정 금융자산의 증가(유동)	(56,500,000,000)	(32,049,320,000)	(25,017,278,104)
상각후원가 측정 금융자산의 감소(유동)	50,688,800,450	28,200,718,000	22,580,486,702
상각후원가 측정 금융자산의 증가(비유동)	(233,000,000)	(138,680,000)	(254,036,520)
상각후원가 측정 금융자산의 감소(비유동)	55,250,000	2,000,000	75,270,000
장기매출채권및기타비유동채권의 감소	22,780,000	70,000,000	305,007
장기매출채권및기타비유동채권의 증가	0	0	(5,000,000)
종속기업, 조인트벤처와 관계기업에 대한 투자자산의 취득	0	0	(5,000,000,000)
유형자산의 처분	50,000,000	1,330,000	1,000,000
유형자산의 취득	(59,392,076)	(158,968,016)	(245,404,000)
무형자산의 취득	(19,300,000)	0	0
정부보조금의 수취	0	27,730,000	138,674,000
재무활동현금흐름	(26,711,499)	(24,497,666)	(5,023,398,355)
리스부채의 상환	(26,711,499)	(24,497,666)	(23,398,355)
단기차입금의 차입	0	0	1,000,000,000
단기차입금의 상환	0	0	(6,000,000,000)
환율변동효과 반영전 현금및현금성자산의 순증가(감소)	3,765,179,716	(2,400,082,121)	(3,699,119,872)
현금및현금성자산에 대한 환율변동효과	(28,785,126)	233,960	(118,708,212)
현금및현금성자산의순증가(감소)	3,736,394,590	(2,399,848,161)	(3,817,828,084)
기초현금및현금성자산	6,078,845,169	8,478,693,330	12,296,521,414
기말현금및현금성자산	9,815,239,759	6,078,845,169	8,478,693,330

5. 재무제표 주석

제 43(당) 기 2022년 01월 01일부터 2022년 12월 31일까지

제 42(전) 기 2021년 01월 01일부터 2021년 12월 31일까지

주식회사 오리엔탈정공

1. 당사의 개요

주식회사 오리엔탈정공(이하 "당사")은 1980년 7월 19일 주식회사 오리엔탈휘팅으로 설립되어 부산광역시 강서구 송정동에 본사를 두고 있습니다. 당사는 선박용 철구조물 등을 건설하고, 선박기계부품 등을 제조/판매하고 있습니다. 당사는 1990년 5월에 상호를 주식회사 오리엔탈정공으로 변경하였으며, 2001년 12월 26일에 코스닥시장에 등록하였습니다.

당사는 설립 후 수차의 증자, 무상감자, 출자전환 등을 통해 당기말 현재의 자본금은 22,786,831천원이며, 주요 주주현황은 다음과 같습니다.

주 주 명	주식수(주)	지분율(%)
(주)오리엔탈검사개발	20,858,461	45.77
서준원	50,000	0.11
자기주식	26,372	0.06
기타소액주주	24,638,828	54.06
합 계	45,573,661	100.00

2. 재무제표 작성기준 및 중요한 회계정책

2.1 재무제표 작성기준

당사의 재무제표는 한국채택국제회계기준(이하 기업회계기준)에 따라 작성되었습니다. 한국채택국제회계기준은 국제회계기준위원회("IASB")가 발표한 기준서와 해석서 중 대한민국이 채택한 내용을 의미합니다.

재무제표는 다음을 제외하고는 역사적 원가에 기초하여 작성하였습니다.

- 특정 금융자산과 금융부채(파생상품 포함), 공정가치로 측정하는 특정 유형자산
- 순공정가치로 측정하는 매각예정자산
- 확정급여제도와 공정가치로 측정하는 사외적립자산

한국채택국제회계기준은 재무제표 작성 시 중요한 회계추정의 사용을 허용하고 있으며, 회계정책을 적용함에 있어 경영진의 판단을 요구하고 있습니다. 보다 복잡하고 높은 수준의 판단이 필요한 부분이나 중요한 가정 및 추정이 필요한 부분은 주석3에서 설명하고 있습니다.

2.1.1 당사가 채택한 제·개정 기준서

당사는 아래 사항을 제외하고는, 2021년 12월 31일로 종료하는 회계연도의 연차재무제표를 작성할 때에 적용한 것과 동일한 회계정책을 적용하고 있습니다. 당사가 당기에 신규로 적용하는 개정 기업회계기준서(이하, '기준서')는 다음과 같습니다.

(1) 기업회계기준서 제 1116호 '리스' 개정 - 2021년 6월 30일 후에도 제공되는 코로나19 관련 임차료 할인 등(전기에 조기도입한 경우 해당 내용 삭제)코로나19의 직접적인 결과로 발생한 임차료 할인 등이 리스변경에 해당하는지 평가하지 않을 수 있도록 하는 실무적 간편법의 적용대상이 2022년 6월 30일 이전에 지급하여야 할 리스료에 영향을 미치는 리스료 감면으로 확대되었습니다. 리스이용자는 비슷한 상황에서 특성이 비슷한 계약에 실무적 간편법을 일관되게 적용해야 합니다. 해당 기준서의 개정이 재무제표에 미치는 중요한 영향은 없습니다.

(2) 기업회계기준서 제1103호 '사업결합' 개정 - 개념체계의 인용 사업결합 시 인식할 자산과 부채의 정의를 개정된 재무보고를 위한 개념체계를 참조하도록 개정되었으나, 기업회계기준서 제1037호 '충당부채, 우발부채 및 우발자산' 및 해석서 제2121호 '부담금'의 적용범위에 포함되는 부채 및 우발부채에 대해서는 해당 기준서를 적용하도록 예외를 추가하고, 우발자산이 취득일에 인식되지 않는다는 점을 명확히 하였습니다. 해당 기준서의 개정이 재무제표에 미치는 중요한 영향은 없습니다.

(3) 기업회계기준서 제1016호 '유형자산' 개정 - 의도한 사용 전의 매각금액기업이 자산을 의도한 방식으로 사용하기 전에 생산된 품목의 판매에서 발생하는 수익을 생산원가와 함께 당기손익으로 인식하도록 요구하며, 유형자산의 취득원가에서 차감하는 것을 금지하고 있습니다. 해당 기준서의 개정이 재무제표에 미치는 중요한 영향은 없습니다.

(4) 기업회계기준서 제1037호 '충당부채, 우발부채 및 우발자산' 개정 - 손실부담계약: 계약이행원가손실부담계약을 식별할 때 계약이행원가의 범위를 계약이행을 위한 증분원가와 계약이행에 직접 관련되는 다른 원가의 배분이라는 점을 명확히 하였습니다. 해당 기준서의 개정이 재무제표에 미치는 중요한 영향은 없습니다.

(5) 한국채택국제회계기준 연차개선 2018-2020한국채택국제회계기준 연차개선 2018-2020은 2022년 1월 1일 이후 시작하는 회계연도부터 적용되며, 조기적용이 허용됩니다. 해당 기준서의 개정이 재무제표에 미치는 중요한 영향은 없습니다.

- 기업회계기준서 제1101호 '한국채택국제회계기준의 최초 채택': 최초채택기업인 종속기업
- 기업회계기준서 제1109호 '금융상품': 금융부채 제거 목적의 10% 테스트 관련 수수료
- 기업회계기준서 제1041호 '농림어업': 공정가치 측정

2.1.2 당사가 적용하지 않은 제·개정 기준서 및 해석서

제정 또는 공표되었으나 시행일이 도래하지 않아 당사가 조기 적용하지 아니한 제개정 기준서 및 해석서는 다음과 같습니다.

(1) 기업회계기준서 제1001호 '재무제표 표시' 개정 - 부채의 유동/비유동 분류
보고기간말 현재 존재하는 실질적인 권리에 따라 유동 또는 비유동으로 분류되며, 부채의 결제를 연기할 수 있는 권리의 행사가능성이나 경영진의 기대는 고려하지 않습니다. 또한, 부채의 결제에 자기지분상품의 이전도 포함되나, 복합금융상품에서 자기지분상품으로 결제하는 옵션이 지분상품의 정의를 충족하여 부채와 분리하여 인식된 경우는 제외됩니다. 동 개정사항은 2023년 1월 1일 이후 시작하는 회계연도부터 적용하며, 조기적용이 허용됩니다. 당사는 동 개정으로 인해 재무제표에 중요한 영향은 없을 것으로 예상하고 있습니다.

(2) 기업회계기준서 제1001호 '재무제표 표시' - '회계정책'의 공시
중요한 회계정책 정보를 정의하고 이를 공시하도록 하였습니다. 동 개정 사항은 2023년 1월 1일 이후 최초로 시작하는 회계연도부터 적용되며 조기적용이 허용됩니다. 당사는 동 개정으로 인해 재무제표에 중요한 영향은 없을 것으로 예상하고 있습니다.

(3) 기업회계기준서 제1008호 '회계정책, 회계추정의 변경 및 오류' - '회계추정'의 정의 회계추정을 정의하고, 회계정책의 변경과 구별하는 방법을 명확히 하였습니다. 동 개정 사항은 2023년 1월 1일 이후 최초로 시작하는 회계연도부터 적용되며 조기적용이 허용됩니다. 당사는 동 개정으로 인해 재무제표에 중요한 영향은 없을 것으로 예상하고 있습니다.

(4) 기업회계기준서 제1012호 '법인세' - 단일거래에서 생기는 자산과 부채에 대한 이연법인세 자산 또는 부채가 최초로 인식되는 거래의 최초 인식 예외 요건에 거래시점 동일한 가산할 일시적차이와 차감할 일시적차이를 발생시키지 않는 거래라는 요건을 추가하였습니다. 동 개정사항은 2023년 1월 1일 이후 시작하는 회계연도부터 적용하며, 조기적용이 허용됩니다. 당사는 동 개정으로 인해 재무제표에 중요한 영향은 없을 것으로 예상하고 있습니다.

(5) 기업회계기준서 제1117호 '보험계약' 제정

기업회계기준서 제1117호 '보험계약'은 기업회계기준서 제1104호 '보험계약'을 대체합니다. 보험계약에 따른 모든 현금흐름을 추정하고 보고시점의 가정과 위험을 반영한 할인율을 사용하여 보험부채를 측정하고, 매 회계연도별로 계약자에게 제공한 서비스(보험보장)를 반영하여 수익을 발생주의로 인식하도록 합니다. 또한, 보험사건과 관계없이 보험계약자에게 지급하는 투자요소(해약/만기환급금)는 보험수익에서 제외하며, 보험손익과 투자손익을 구분 표시하여 정보이용자가 손익의 원천을 확인할 수 있도록 하였습니다. 동 기준서는 2023년 1월 1일 이후 최초로 시작하는 회계연도부터 적용되며, 기업회계기준서 제1109호 '금융상품'을 적용한 기업은 조기적용이 허용됩니다. 당사는 동 개정으로 인해 재무제표에 중요한 영향은 없을 것으로 예상하고 있습니다. 기준서의 개정으로 기업회계기준서 제1117호를 최초로 적용하는 기업은 비교기간에 대해 선택적 분류 조정('overlay')를 적용할 수 있습니다. 이러한 분류 조정은 기업회계기준서 제1117호의 적용범위에 포함되는 계약과 연관성이 없는 금융자산을 포함한 모든 금융자산에 적용할 수 있습니다. 금융자산에 분류 조정을 적용하는 기업은 기업회계기준서 제1109호의 분류와 측정 요구사항을 해당 금융자산에 적용해왔던 것처럼 비교정보를 표시하며, 이러한 분류 조정은 상품별로 적용할 수 있습니다. 당사는 동 개정으로 인해 재무제표에 중요한 영향은 없을 것으로 예상하고 있습니다.

(6) 기업회계기준서 제1001호 '재무제표 표시' - 행사가격 조정 조건이 있는 금융부채 평가손익 공시 (현재 공개초안이며 K-IFRS 개정 공표시 적용)발행자의 주가 변동에 따라 행사가격이 조정되는 조건이 있는 금융상품의 전부나 일부가 금융부채로 분류되는 경우 그 금융부채의 장부금액과 관련 손익을 공시하도록 하였습니다. 동 개정사항은 2023년 1월 1일 이후 시작하는 회계연도부터 적용하며, 조기적용이 허용됩니다. 당사는 동 개정으로 인해 재무제표에 중요한 영향은 없을 것으로 예상하고 있습니다.

2.2 종속기업, 관계기업

당사의 재무제표는 기업회계기준서 제1027호에 따른 별도재무제표로서 지배기업, 관계기업의 투자자가 투자자산을 피투자자의 보고된 성과와 순자산에 근거하지 않고 직접적인 지분투자에 근거한 회계처리로 표시한 재무제표입니다. 당사는 종속기업 및 관계기업 투자자산을 기업회계기준서 제1027호에 따른 원가법에 따라 회계처리하고 있습니다. 한편, 종속기업 및 관계기업으로부터 수취하는 배당금은 배당금을 받을 권리가 확정되는 시점에 당기손익으로 인식하고 있습니다.

2.3 회계정책

(1) 유동성/비유동성 분류

당사는 자산과 부채를 유동/비유동으로 재무상태표에 구분하여 표시하고 있습니다.

자산은 다음의 경우에 유동자산으로 분류하고 있습니다.

- 정상영업주기 내에 실현될 것으로 예상되거나, 정상영업주기 내에 판매하거나 소 비할 의도가 있다.
- 주로 단기매매 목적으로 보유하고 있다.
- 보고기간 후 12개월 이내에 실현될 것으로 예상한다.
- 현금이나 현금성자산으로서, 교환이나 부채 상환 목적으로의 사용에 대한 제한 기 간이 보고기간 후 12개월 이상이 아니다.

그 밖의 모든 자산은 비유동자산으로 분류하고 있습니다.

부채는 다음의 경우에 유동부채로 분류하고 있습니다.

- 정상영업주기 내에 결제될 것으로 예상하고 있다.
- 주로 단기매매목적으로 보유하고 있다.
- 보고기간 후 12개월 이내에 결제하기로 되어 있다.
- 보고기간 후 12개월 이상 부채의 결제를 연기할 수 있는 무조건의 권리를 가지고 있지 않다.

그 밖의 모든 부채는 비유동부채로 분류하고 있습니다.

이연법인세자산(부채)는 비유동자산(부채)로 분류하고 있습니다.

(2) 현금및현금성자산

재무상태표상의 현금및현금성자산은 보통예금과 소액현금 및 취득 당시 만기가 3개월 이내 인 단기성 예금으로 구성되어 있습니다.

(3) 금융자산

1) 분류

당사는 다음의 측정 범주로 금융자산을 분류합니다.

- 당기손익-공정가치 측정 금융자산
- 기타포괄손익-공정가치 측정 금융자산
- 상각후원가 측정 금융자산

금융자산은 금융자산의 관리를 위한 사업모형과 금융자산의 계약상 현금흐름 특성에 근거하여 분류합니다.

공정가치로 측정하는 금융자산의 손익은 당기손익 또는 기타포괄손익으로 인식합니다. 채무상품에 대한 투자는 해당 자산을 보유하는 사업모형에 따라 그 평가손익을 당기손익 또는 기타포괄손익으로 인식합니다. 당사는 금융자산을 관리하는 사업모형을 변경하는 경우에만 채무상품을 재분류합니다.

단기매매항목이 아닌 지분상품에 대한 투자는 최초 인식시점에 후속적인 공정가치 변동을 기타포괄손익으로 표시할 것을 지정하는 취소불가능한 선택을 할 수 있습니다. 지정되지 않은 지분상품에 대한 투자의 공정가치 변동은 당기손익으로 인식합니다.

2) 측정

당사는 최초 인식시점에 금융자산을 공정가치로 측정하며, 당기손익-공정가치 측정 금융자산이 아닌 경우에 해당 금융자산의 취득과 직접 관련되는 거래원가는 공정가치에 가산합니다. 당기손익-공정가치 측정 금융자산의 거래원가는 당기손익으로 비용처리합니다.

내재파생상품을 포함하는 복합계약은 계약상 현금흐름이 원금과 이자로만 구성되어 있는지를 결정할 때 해당 복합계약 전체를 고려합니다.

① 채무상품

금융자산의 후속적인 측정은 금융자산의 계약상 현금흐름 특성과 그 금융자산을 관리하는 사업모형에 근거합니다. 당사는 채무상품을 다음의 세 범주로 분류합니다.

(가) 상각후원가

계약상 현금흐름을 수취하기 위해 보유하는 것이 목적인 사업모형 하에서 금융자산을 보유하고, 계약상 현금흐름이 원리금만으로 구성되어 있는 자산은 상각후원가로 측정합니다. 상각후원가로 측정하는 금융자산으로서 위험회피관계의 적용 대상이 아닌 금융자산의 손익은 해당 금융자산을 제거하거나 손상할 때 당기손익으로 인식합니다. 유효이자율법에 따라 인식하는 금융자산의 이자수익은 '금융수익'에 포함됩니다. 상각후원가 금융자산은 '현금및현금성자산', '매출채권 및 기타채권' 및 '상각후원가측정금융자산'으로 표시하고 있습니다.

(나) 기타포괄손익-공정가치 측정 금융자산

계약상 현금흐름의 수취와 금융자산의 매도 둘 다를 통해 목적을 이루는 사업모형 하에서 금융자산을 보유하고, 계약상 현금흐름이 원리금만으로 구성되어 있는 금융자산은 기타포괄손익-공정가치로 측정합니다. 손상차손(환입)과 이자수익 및 외환손익을 제외하고는, 공정가치로 측정하는 금융자산의 평가손익은 기타포괄손익으로 인식합니다. 금융자산을 제거할 때에는 인식한 기타포괄손익누계액을 자본에서 당기손익으로 재분류합니다. 유효이자율법에 따라 인식하는 금융자산의 이자수익은 '금융수익'에 포함됩니다. 외환손익은 '기타수익' 또는 '기타비용'으로 표시하고 손상차손은 '기타비용'으로 표시합니다.

(다) 당기손익-공정가치 측정 금융자산

상각후원가 측정이나 기타포괄손익-공정가치 측정 금융자산이 아닌 채무상품은 당기손익-공정가치로 측정됩니다. 위험회피관계가 적용되지 않는 당기손익-공정가치 측정 채무상품의 손익은 당기손익으로 인식하고 발생한 기간에 손익계산서에 '기타수익' 또는 '기타비용'으로 표시합니다.

② 지분상품

당사는 모든 지분상품에 대한 투자를 후속적으로 공정가치로 측정합니다. 공정가치 변동을 기타포괄손익으로 표시할 것을 선택한 장기적 투자목적 또는 전략적 투자목적의 지분상품에 대해 기타포괄손익으로 인식한 금액은 해당 지분상품을 제거할 때에도 당기손익으로 재분류하지 않습니다. 이러한 지분상품에 대한 배당수익은 당사가 배당을 받을 권리가 확정된 때 '금융수익'으로 당기손익으로 인식합니다.

당기손익-공정가치로 측정하는 금융자산의 공정가치 변동은 손익계산서에 '기타수익' 또는 '기타비용'으로 표시합니다. 기타포괄손익-공정가치로 측정하는 지분상품에 대한 손상차손(환입)은 별도로 구분하여 인식하지 않습니다.

3) 손상

당사는 미래전망정보에 근거하여 상각후원가로 측정하거나 기타포괄손익-공정가치로 측정하는 채무상품에 대한 기대신용손실을 평가합니다. 손상 방식은 신용위험의 유의적인 증가 여부에 따라 결정됩니다. 단, 매출채권 및 리스채권에 대해 당사는 채권의 최초 인식시점부터 전체기간 기대신용손실을 인식하는 간편법을 적용합니다.

4) 인식과 제거

금융자산의 정형화된 매입 또는 매도는 매매일에 인식하거나 제거합니다. 금융자산은 현금 흐름에 대한 계약상 권리가 소멸하거나 금융자산을 양도하고 소유에 따른 위험과 보상의 대부분을 이전한 경우에 제거됩니다.

당사가 금융자산을 양도한 경우라도 채무자의 채무불이행시의 소구권 등으로 양도한금융자산의 소유에 따른 위험과 보상의 대부분을 당사가 보유하는 경우에는 이를 제거하지 않고 그 양도자산 전체를 계속하여 인식하되, 수취한 대가를 금융부채로 인식합니다. 해당 금융부채는 재무상태표에 '차입금'으로 분류하고 있습니다.

5) 금융상품의 상계

금융자산과 부채는 인식한 자산과 부채에 대해 법적으로 집행가능한 상계권리를 현재 보유하고 있고, 순액으로 결제하거나 자산을 실현하는 동시에 부채를 결제할 의도를 가지고 있을 때 상계하여 재무상태표에 순액으로 표시합니다. 법적으로 집행가능한 상계권리는 미래사건에 좌우되지 않으며, 정상적인 사업과정의 경우와 채무불이행의 경우 및 지급불능이나 파산의 경우에도 집행가능한 것을 의미합니다.

(4) 금융부채

1) 분류 및 측정

당사의 당기손익-공정가치 측정 금융부채는 단기매매목적의 금융상품입니다. 주로 단기간 내에 재매입할 목적으로 부담하는 금융부채는 단기매매금융부채로 분류됩니다. 또한, 위험회피회계의 수단으로 지정되지 않은 파생상품이나 금융상품으로부터 분리된 내재파생상품도 단기매매금융부채로 분류됩니다.

당기손익-공정가치 측정 금융부채, 금융보증계약, 금융자산의 양도가 제거조건을 충족하지 못하는 경우에 발생하는 금융부채를 제외한 모든 비파생금융부채는 상각후원가로 측정하는 금융부채로 분류되고 있으며, 재무상태표 상 '매입채무', '차입금' 및 '기타채무' 등으로 표시됩니다.

차입금은 공정가치에서 발생한 거래원가를 차감한 금액으로 최초 인식하고 이후 상각후원가로 측정합니다. 받은 대가(거래원가 차감 후)와 상환금액의 차이는 유효이자율법을 사용하여 기간에 걸쳐 당기손익으로 인식합니다. 차입한도를 제공받기 위해 지급한 수수료는 차입한도의 일부나 전부로서 차입을 실행할 가능성이 높은(probable) 범위까지는 차입금의 거래원가로 인식합니다. 이 경우 수수료는 차입을 실행할 때까지 이연합니다. 차입한도약정의 일부나 전부로서 차입을 실행할 가능성이 높다(는 증거가 없는 범위의 관련 수수료는 유동성을 제공하는 서비스에 대한 선급금으로서 자산으로 인식 후 관련된 차입한도기간에 걸쳐 상각합니다. 특정일에 의무적으로 상환해야 하는 우선주는 부채로 분류됩니다. 이러한 우선주에 대한 유효이자율법에 따른 이자비용은 다른 금융부채에서 인식한 이자비용과 함께 손익계산서 상 '금융원가'로 인식됩니다. 보고기간 후 12개월 이상 부채의 결제를 연기할 수 있는 무조건의 권리를 가지고 있지 않다면 차입금은 유동부채로 분류합니다.

2) 제거

금융부채는 계약상 의무가 이행, 취소 또는 만료되어 소멸되거나 기존 금융부채의 조건이 실질적으로 변경된 경우에 재무상태표에서 제거됩니다. 소멸하거나 제3자에게 양도한 금융부채의 장부금액과 지급한 대가(양도한 비현금자산이나 부담한 부채를 포함)의 차액은 당기손익으로 인식합니다.

(5) 재고자산

당사는 재고자산을 취득원가와 순실현가능가치 중 낮은 금액으로 평가하고 있습니다. 한편 재고자산별 취득원가는 매입원가, 전환원가 및 재고자산을 현재의 장소에 현재의 상태로 이르게 하는 데 발생한 기타원가를 포함하고 있습니다. 재고자산의 단위원가는 선입선출법(미작품은 개별법)으로 결정하고 있습니다.

(6) 유형자산

당사는 유형자산 중 토지에 대해서는 최초 인식 후에 재평가일의 공정가치에서 이후의 손상 차손누계액을 차감한 금액을 장부금액으로 하고 있습니다.

유형자산 중 토지를 제외한 자산은 취득원가에서 잔존가치를 차감한 잔액에 대하여 다음과 같은 내용연수를 적용하여 정액법으로 상각하고 있습니다.

과 목	내용연수
건물	40년
구축물	20년
기계장치	8년
차량운반구	8년
공기구	8년
집기비품	4년

유형자산은 처분하거나 사용 또는 처분을 통하여 더 이상 미래 경제적 효익이 기대되지 않을 경우 제거하고 있으며 이로 인하여 발생하는 순처분가액과 장부금액의 차이는 제거시점의 당기손익에 반영하고 있습니다.

토지의 경우 독립적인 외부 평가인이 평가한 금액에 기초하여 공정가치로 측정됩니다. 재평가는 보고 기간 말에 자산의 장부금액이 공정가치와 중요하게 차이가 나지 않도록 주기적으로 수행됩니다.

당사는 토지 외의 유형자산(건물, 기계장치, 비품 등)을 역사적 원가에서 감가상각누계액과 손상차손누계액을 차감하여 표시하고 있습니다. 역사적 원가는 자산의 취득에 직접적으로 관련된 지출을 포함합니다. 토지의 장부금액이 재평가로 인하여 증가된 경우에 그 증가액은 기타포괄손익의 재평가 잉여금으로 인식하고 있습니다. 그러나 동일한 자산에 대하여 이전에 당기손익으로 재평가 감소액이 있다면 그 금액을 한도로 재평가 금액만큼 당기손익으로 인식합니다. 또한 동일한 자산에 대한 재평가 잉여금의 잔액이 있다면 그 금액을 한도로 재평가 감소액을 기타포괄손익으로 인식합니다.

(7) 정부보조금

정부보조금은 보조금의 수취와 정부보조금에 부가된 조건의 준수에 대한 합리적인 확신이 있을 때 공정가치로 인식됩니다. 자산관련보조금은 자산의 장부금액을 계산할 때 차감하여 표시되며, 수익관련보조금은 이연하여 정부보조금의 교부 목적과 관련된 비용에서 차감하여 표시됩니다.

(8) 무형자산

무형자산 중 회원권을 제외한 자산은 취득원가에서 잔존가치를 차감한 잔액에 대하여 다음과 같은 내용연수를 적용하여 정액법으로 상각하고 있습니다.

과 목	내용연수
소프트웨어	8년

당사는 개별적으로 취득한 무형자산은 취득원가로 계상하고 사업결합으로 취득하는 무형자산은 매수시점의 공정가치로 계상하며, 최초 취득 이후 상각누계액과 손상차손누계액을 직접 차감하여 표시하고 있습니다. 한편 개발비를 제외한 내부적으로 창출된 무형자산은 발생시점에 비용항목으로 하여 당기손익에 반영하고 있습니다.

무형자산은 유한한 내용연수를 가진 무형자산과 비한정 내용연수를 가진 무형자산으로 구분되는 바, 유한한 내용연수를 가진 무형자산은 해당 내용연수에 걸쳐 상각하고 손상징후가 파악되는 경우 손상여부를 검토하고 있습니다. 또한, 내용연수와 상각방법은 매 보고기간말에 그 적정성을 검토하고 있으며 예상 사용기간의 변경이나 경제적 효익의 소비형태 변화 등으로 인하여 변경이 필요한 경우에는 추정의 변경으로 회계처리하고 있습니다. 무형자산상각비는 해당 무형자산의 기능과 일관된 비용항목으로 하여 당기손익에 반영하고 있습니다. 한편, 비한정 내용연수를 가진 무형자산은 상각하지 아니하되, 매년 개별적으로 또는 현금창출단위에 포함하여 손상검사를 수행하고 있습니다. 또한, 매년 해당 무형자산에 대하여 비한정 내용연수를 적용하는 것이 적절한지를 검토하고 적절하지 않은 경우 전진적인 방법으로 유한한 내용연수로 변경하고 있습니다.

회원권은 미래 경제적 효익이 계속적으로 창출될 것으로 기대되므로 비한정 내용연수를 적용하고 있습니다.

(9) 차입원가

의도된 용도로 사용하거나 판매가능한 상태에 이르게 하는 데 상당한 기간을 필요로 하는 자산의 취득, 건설 또는 생산과 직접 관련된 차입원가는 당해 자산 원가의 일부로 자본화하고 있습니다. 기타 차입원가는 발생시 비용으로 계상하고 있습니다. 차입원가는 관련 자금의 차입과 관련되어 발생한 이자와 기타 원가로 구성되어 있습니다.

(10) 매각예정비유동자산

매각예정으로 분류된 비유동자산과 처분자산집단은 분배부대원가 차감후 공정가치와 장부금액 중 작은 금액으로 측정하고 있습니다. 비유동자산과 처분자산집단은 장부금액이 계속 사용이 아닌 매각거래를 통하여 주로 회수될 때 매각예정으로 분류하고 있습니다. 이러한 조건은 현재의 상태에서 통상적이고 관습적인 거래조건만으로 즉시 매각가능하고 매각될 가능성이 매우 높은 경우 충족됩니다. 경영진은 자산의 매각계획을 확약하고 분류시점에서 1년 이내에 매각완료요건을 충족할 것으로 예상될 때 매각될 가능성이 매우 높은 것으로 봅니다. 매각예정으로 분류된 유형자산과 무형자산은 감가상각 또는 상각하지 않습니다.

(11) 비금융자산의 손상

당사는 매 보고기간말에 자산의 손상을 시사하는 징후가 존재하는지 검토하고 있습니다. 그러한 징후가 존재하는 경우 또는 매년 자산에 대한 손상검사가 요구되는 경우 당사는 자산의 회수가능액을 추정하고 있습니다. 자산의 회수가능액은 자산 또는 현금창출단위의 순공정가치와 사용가치 중 큰 금액이며 개별자산별로 결정하나 해당개별자산의 현금유입이 다른 자산이나 자산집단의 현금유입과 거의 독립적으로 창출되지 않는 경우 해당 개별자산이 속한 현금창출단위별로 결정됩니다. 자산의 장부금액이 회수가능액을 초과하는 경우 자산은 손상된 것으로 보며 자산의 장부금액을 회수가능액으로 감소시키게 됩니다.

사용가치는 해당 자산의 기대 미래현금흐름의 추정치를 화폐의 시간가치와 해당 자산의 위험에 대한 시장의 평가를 반영한 세후할인율로 할인한 현재가치로 평가하고 있습니다. 순공정가치는 공개시장에서 거래되는 주가 또는 다른 이용가능한 공정가치 평가지표 등을 사용한 적절한 평가모형을 사용하여 결정하고 있습니다.

손상차손은 손상된 자산의 기능과 일관된 비용항목으로 하여 당기손익에 반영하고 있습니다

영업권을 제외한 자산에 대하여 매 보고기간말에 과거에 인식한 자산의 손상차손이더 이상 존재하지 않거나 또는 감소하였다는 것을 시사하는 징후가 있는지 여부를 평가하며 그러한 징후가 있는 경우 회수가능액을 추정하고 있습니다. 과거에 인식한 영업권을 제외한 자산의 손상차손은 직전 손상차손의 인식시점 이후 해당 자산의 회수가능액을 결정하는데 사용된 추정치에 변화가 있는 경우에 한하여 손상차손을 인식하지 않았을 경우의 자산의 장부금액의 상각후 잔액을 한도로 장부금액을 회수가능액으로 증가시키고 이러한 손상차손환입은 당기손익에 반영하고 있습니다.

(12) 충당부채

당사는 과거 사건의 결과로 현재의무(법적의무 또는 의제의무)가 존재하고 당해 의무를 이행하기 위하여 경제적 효익을 갖는 자원이 유출될 가능성이 높으며 당해 의무의이행에 소요되는 금액을 신뢰성 있게 추정할 수 있는 경우에 충당부채를 인식하고 있습니다. 충당부채를 결제하기 위하여 필요한 지출액의 일부 또는 전부를 제 3자가 변제할 것이 예상되는 경우 당사가 의무를 이행한다면 변제를 받을 것이 거의 확실하게되는 때에 한하여 변제금액을 인식하고 별도의 자산으로 회계처리하고 있습니다. 충당부채와 관련하여 포괄손익계산서에 인식되는 비용은 제 3자의 변제와 관련하여 인식한 금액과 상계하여 표시하고 있습니다.

(13) 퇴직급여

당사는 확정급여형퇴직급여제도를 운영하고 있는 바, 급여원가는 예측단위적립방식을 이용하여 결정하고 보험수리적손익 순이자에 포함된 금액을 제외한 사외적립자산의 수익 및 순이자에 포함된 금액을 제외한 자산인식상한효과의 변동으로 구성된 재측정요소는 발생 즉시 기타포괄손익으로 인식하고 있으며 후속적으로 당기손익으로 재분류하지 아니하고 있습니다.

과거 근무원가는 다음 중 이른 날에 비용으로 인식하고 있습니다.

- 제도의 개정이나 축소가 발생할 때
- 관련되는 구조조정원가나 해고급여를 인식할 때

순이자는 순확정급여부채(자산)에 할인율을 곱하여 결정하고 있습니다. 당사는 근무원가와 순확정급여부채의 순이자를 매출원가 및 판매비와관리비의 항목으로 당기손익으로 인식하고 있습니다.

(14) 종업원급여

1) 단기종업원급여

종업원이 관련 근무용역을 제공한 보고기간말부터 12개월 이내에 결제될 단기종업원급여는 근무용역과 교환하여 지급이 예상되는 금액을 근무용역이 제공된 때에 당기손익으로 인식하고 있습니다. 단기종업원급여는 할인하지 않은 금액으로 측정하고 있습니다.

2) 기타장기종업원급여

종업원이 관련 근무용역을 제공한 회계기간의 말일부터 12개월 이내에 지급되지 않을 기타 장기종업원급여는 당기와 과거기간에 제공한 근무용역의 대가로 획득한 미래의 급여액, 동 급여액을 현재가치로 할인하며 관련자산의 공정가치를 차감하여 부채를 인식하고 있습니다. 현재가치는 관련 부채의 만기와 유사한 만기를 가지는 종업원급여가 지급되는 통화로 표시된 우량회사채 이자율을 사용하여 추정 미래 현금흐름을 할인한 후 결정되고 있습니다. 보험수리적 가정의 변동과 경험적 조정에서 발생하는 손익은 발생한 기간에 전액 당기손익으로 인식하고 있습니다.

(15) 자기주식

당사는 자기주식을 자본에서 차감하여 회계처리하고 있습니다. 자기주식의 취득, 매각, 발행 또는 취소에 따른 손익은 손익계산서에 반영하지 않으며 장부금액과 처분대가의 차이는 기타자본으로 회계처리하고 있습니다.

(16) 외화환산

1) 기능통화와 표시통화

당사는 재무제표에 포함되는 항목들을 각각의 영업활동이 이뤄지는 주된 경제 환경에서의 통화("기능통화")를 적용하여 측정하고 있습니다. 당사의 기능통화는 대한민국 원화이며, 재무제표는 대한민국 원화로 표시되어 있습니다.

2) 외화거래와 보고기간말의 환산

외화거래는 거래일의 환율 또는 재측정되는 항목인 경우 평가일의 환율을 적용한 기능통화로 인식됩니다. 외화거래의 결제나 화폐성 외화 자산·부채의 환산에서 발생하는 외환차이는 당기손익으로 인식됩니다. 다만, 조건을 충족하는 현금흐름위험회피나 순투자의 위험회피의 효과적인 부분과 관련되거나 보고기업의 해외사업장에 대한 순투자의 일부인 화폐성항목에서 생기는 손익은 기타포괄손익으로 인식합니다.

비화폐성 금융자산·부채로부터 발생하는 외환차이는 공정가치 변동손익의 일부로 보아 당기손익-공정가치 측정 지분상품으로부터 발생하는 외환차이는 당기손익으로, 기타포괄손익-공정가치 측정 지분상품의 외환차이는 기타포괄손익에 포함하여 인식됩니다.

(17) 수익인식

당사는 모든 유형의 계약에 5단계 수익인식모형(① 계약 식별 → ② 수행의무 식별 → ③ 거래가격 산정 → ④ 거래가격을 수행의무에 배분 → ⑤ 수행의무 이행 시 수익 인식)을 적용하여 수익을 인식합니다.

1) 이자수익

상각후원가로 측정되는 모든 금융상품 및 기타포괄손익-공정가치 측정 채무상품에서 발생하는 이자의 경우, 유효이자율법에 의하여 이자수익 또는 이자비용을 인식하고 있습니다. 유효이자율은 금융상품의 기대존속기간이나 적절하다면 더 짧은 기간에 예상되는 미래 현금유출과 유입의 현재가치를 금융자산 또는 금융부채의 순장부금액과 일치시키는 이자율입니다. 이자수익은 손익계산서상 금융수익에 계상하고 있습니다.

2) 배당금수익

당사는 배당금을 지급받을 권리가 확정되는 시점에 수익을 인식하고 있습니다.

3) 제품매출

회사는 제품이 고객에게 이전되어 고객이 인수한 때를 통제가 이전된 것으로 판단하여 수익을 인식합니다.

4) 거래가격의 배분

회사의 선박기계품 매출에는 하나의 계약내에 두 개의 수행의무를 포함하고 있습니다. 회사는 상대적 개별 판매가격 기준으로 거래가격을 배분하고 있으며, 개별 판매가격은 예상원가 이윤가산법에 기초하여 추정하고 있습니다.

(18) 법인세

1) 당기법인세

당기법인세부채(자산)는 보고기간말까지 제정되었거나 실질적으로 제정된 세율 및 세법을 적용하여 과세당국에 납부할(과세당국으로부터 환급받을) 것으로 예상되는 금액으로 측정하고 있습니다.

자본에 직접 반영되는 항목과 관련된 당기 법인세는 자본에 반영되며 포괄손익계산서에 반영되지 않고 있습니다. 경영진은 주기적으로 관련 세법 규정의 해석과 관련해서 법인세 환급액에 대한 회수가능성을 평가하여 필요한 경우 충당금을 설정하고 있습니다.

2) 이연법인세

당사는 자산 및 부채의 재무보고 목적상 장부금액과 세무기준액의 차이인 일시적 차이에 대하여 이연법인세자산과 이연법인세부채를 인식하고 있으며, 다음의 경우를 제외하고 모든 가산할 일시적 차이에 대하여 이연법인세부채를 인식하고 있습니다.

- 영업권을 최초로 인식할 때 이연법인세부채가 발생하는 경우
- 자산 또는 부채를 최초로 인식하는 거래로서 사업결합거래가 아니고 거래 당시 회계이익이나 과세소득에 영향을 미치지 아니하는 거래에서 이연법인세부채가 발생하는 경우
- 종속기업, 관계기업 및 조인트벤처에 대한 투자지분과 관련한 가산할 일시적 차이로서 동 일시적 차이의 소멸시점을 통제할 수 있고 예측가능한 미래에 일시적 차이가 소멸하지 않을 가능성이 높은 경우

또한, 다음의 경우를 제외하고는 차감할 일시적 차이, 미사용 세액공제와 세무상결손금이 사용될 수 있는 과세소득의 발생가능성이 높은 경우 이연법인세자산을 인식하고 있습니다.

- 자산 또는 부채를 최초로 인식하는 거래로서 사업결합거래가 아니고 거래 당시 회계이익이나 과세소득에 영향을 미치지 아니하는 거래에서 이연법인세자산이 발생하는 경우
- 종속기업, 관계기업 및 조인트벤처에 대한 투자지분과 관련한 차감할 일시적 차이로서 동 일시적 차이가 예측가능한 미래에 소멸할 가능성이 높지 않거나 동 일시적 차이가 사용될 수 있는 과세소득이 발생할 가능성이 높지 않은 경우

이연법인세자산의 장부금액은 매 보고기간말에 검토하여, 이연법인세자산의 일부 또는 전부에 대한 혜택이 사용되기에 충분한 과세소득이 발생할 가능성이 더 이상 높지않다면 이연법인세자산의 장부금액을 감액하고 있습니다. 한편 감액된 금액은 사용되기에 충분한 과세소득이 발생할 가능성이 높아지면 그 범위내에서 다시 환입하고 있습니다. 또한 매 보고기간말마다 인식되지 않은 이연법인세자산에 대하여 재검토하여, 미래 과세소득에 의해 이연법인세자산이 회수될 가능성이 높아진 범위까지 과거 인식되지 않은 이연법인세자산을 인식하고 있습니다.

이연법인세자산 및 부채는 보고기간말까지 제정되었거나 실질적으로 제정된 세율 및세법에 근거하여 당해 자산이 실현되거나 부채가 결제될 회계기간에 적용될 것으로 기대되는 세율을 사용하여 측정하고 있습니다.

당기손익 이외로 인식되는 항목과 관련된 당기법인세와 이연법인세는 당기손익 이외의 항목으로 인식하고 있습니다. 이연법인세 항목은 해당 거래에 따라 기타포괄손익으로 인식하거나 자본에 직접 반영하고 있습니다.

당기법인세자산과 당기법인세부채를 상계할 수 있는 법적으로 집행가능한 권리를 가지고 있고 이연법인세자산과 이연법인세부채가 동일한 과세대상기업과 동일한 과세당국과 관련이 있는 경우에만 이연법인세자산과 이연법인세부채를 상계하여 표시하고 있습니다.

(19) 리스

당사는 다양한 차량운반구와 숙소, 비품을 리스하고 있으며, 리스계약은 일반적으로 1~5년의 고정기간으로 체결됩니다.

계약에는 리스요소와 비리스요소가 모두 포함될 수 있습니다. 회사는 상대적 개별 가격에 기초하여 계약 대가를 리스요소와 비리스요소에 배분하였습니다.

리스조건은 개별적으로 협상되며 다양한 계약조건을 포함합니다. 리스계약에 따라 부과되는 다른 제약은 없지만 리스자산을 차입금의 담보로 제공할 수는 없습니다.

2018년 회계연도까지는 유형자산의 리스를 운용리스로 분류하였습니다. 운용리스에 따른 리스료(리스제공자로부터 받은 인센티브를 제외한 순액)는 리스기간에 걸쳐 정액으로 당기손익으로 인식하였습니다.

2019년 1월 1일부터 회사는 리스된 자산을 사용할 수 있는 리스개시일에 사용권자산과 이에 대응하는 부채를 인식합니다.

회사는 계약이 집행가능한 기간 내에서 해지불능기간에 리스이용자가 연장선택권을 행사할 것이 상당히 확실한 경우의 그 대상기간과 종료선택권을 행사하지 않을 것이 상당히 확실한 경우의 그 대상기간을 포함하여 리스기간을 산정합니다. 회사는 리스이용자와 리스제공자가 각각 다른 당사자의 동의 없이 종료할 수 있는 권리가 있는 경우 계약을 종료할 때 부담할 경제적 불이익을 고려하여 집행가능한 기간을 산정합니다.

리스에서 생기는 자산과 부채는 최초에 현재가치기준으로 측정합니다. 리스부채는 다음 리스료의 순현재가치를 포함합니다.

-	받을 리스 인센티브를 차감한 고정리스료(실질적인 고정리스료 포함)
-	개시일 현재 지수나 요율을 사용하여 최초 측정한, 지수나 요율(이율)에 따라 달라지는 변동리스료
-	잔존가치보증에 따라 회사(리스이용자)가 지급할 것으로 예상되는 금액
-	회사(리스이용자)가 매수선택권을 행사할 것이 상당히 확실한 경우에 그 매수선택권의 행사가격
-	리스기간이 회사(리스이용자)의 종료선택권 행사를 반영하는 경우에 그 리스를 종료하기 위하여 부담하는 금액

또한, 리스부채의 측정에는 상당히 확실한(reasonably certain) 연장선택권에 따라 지급될 리스료를 포함합니다.

리스의 내재이자율을 쉽게 산정할 수 있는 경우 그 이자율로 리스료를 할인합니다. 내재이자율을 쉽게 산정할 수 없는 경우에는 리스이용자가 비슷한 경제적 환경에서 비슷한 기간에 걸쳐 비슷한 담보로 사용권자산과 가치가 비슷한 자산을 획득하는 데 필요한 자금을 차입한다면 지급해야 할 이자율인 리스이용자의 증분차입이자율을 사용합니다.

회사는 증분차입이자율을 다음과 같이 산정합니다.

-	가능하다면 개별 리스이용자가 받은 최근 제3자 금융 이자율에 제3자 금융을 받은 이후 재무상태의 변경을 반영
-	무위험이자율에 신용위험을 조정하는 상향 접근법을 사용
-	국가, 통화, 담보, 보증과 같은 리스에 특정한 조정을 반영

회사는 지수나 요율에 따라 달라지는 변동리스료의 경우 지수나 요율이 유효할 때까지 리스부채에 포함하지 않는 변동리스료의 잠재적 미래 증가 위험에 노출되어 있습니다. 지수나 요율에 따라 달라지는 리스료의 조정액이 유효한 시점에서 리스부채를 재평가하고 사용권자산을 조정합니다.

각 리스료는 리스부채의 상환과 금융원가로 배분합니다. 금융원가는 각 기간의 리스부채 잔액에 대하여 일정한 기간 이자율이 산출되도록 계산된 금액을 리스기간에 걸쳐 당기손익으로 인식합니다.

사용권자산은 다음 항목들로 구성된 원가로 측정합니다.

-	리스부채의 최초 측정금액
---	---------------

-	받은 리스 인센티브를 차감한 리스개시일이나 그 전에 지급한 리스료
-	리스이용자가 부담하는 리스개설직접원가
-	복구원가의 추정치

사용권자산은 리스개시일부터 사용권자산의 내용연수 종료일과 리스기간 종료일 중 이른 날까지의 기간동안 감가상각합니다.

차량운반구 및 기비품 및 차량운반구의 단기리스와 모든 소액자산 리스와 관련된 리스료는 정액 기준에 따라 당기손익으로 인식합니다. 단기리스는 리스기간이 12개월 이하인 리스이며, 소액리스자산은 IT기기와 소액의 사무실 가구로 구성되어 있습니다.

2.4 전기 재무제표 과목의 재분류

당사는 당기 재무제표와의 비교를 용이하게 하기 위하여 전기 재무제표의 일부 계정과목을 당기 재무제표의 계정과목에 따라 재분류하였습니다. 이러한 재분류는 전기에 보고된 순이익이나 순자산에 영향을 미치지 아니합니다.

2.5 중요한 회계추정 및 가정

당사의 경영자는 재무제표 작성시 수익, 비용, 자산 및 부채에 대한 보고금액과 우발부채에 대한 주식공시사항에 영향을 미칠 수 있는 추정 및 가정을 하여야 합니다. 그러나 이러한 추정 및 가정의 불확실성은 향후 영향을 받을 자산 및 부채의 장부금액에 중요한 조정을 유발할 수 있습니다.

당사가 노출된 위험 및 불확실성에 대한 기타 공시사항으로 자본관리(주석 27), 재무위험관리 및 정책(주석 27)이 있습니다.

(1) 비금융자산의 손상

당사는 매 보고기간말에 모든 비금융자산에 대하여 손상징후의 존재 여부를 평가합니다. 영업권과 비한정 내용연수의 무형자산에 대해서는 매년 또는 손상징후가 있는 경우에 손상검사를 수행합니다. 기타 비금융자산에 대해서는 장부금액이 회수가능하지 않을 것이라는 징후가 있을 때 손상검사를 수행합니다. 사용가치를 계산하기 위하여 경영자는 해당 자산이나 현금창출단위로부터 발생하는 미래기대현금흐름을 추정하고 동 미래기대현금흐름의 현재가치를 계산하기 위한 적절한 할인율을 선택하여야 합니다.

(2) 금융상품의 공정가치

활성시장이 없는 금융상품의 공정가치는 현금흐름할인법을 포함한 평가기법을 적용하여 산정하였습니다. 이러한 평가기법에 사용된 입력요소에 관측가능한 시장의 정보를 이용할 수 없는 경우 공정가치의 산정에 상당한 추정이 요구됩니다. 이러한 판단에는 유동성 위험, 신용 위험, 변동성 등에 대한 입력변수의 고려가 포함됩니다. 이러한 요소들에 대한 변화는 금융상품의 공정가치에 영향을 줄 수 있습니다.

(3) 이연법인세자산

세무상 결손금이 사용될 수 있는 미래 과세소득의 발생가능성이 높은 경우 그 범위 안에서 미사용 세무상결손금에 대하여 이연법인세자산을 인식합니다. 당사의 경영자는 향후 세무전략과 과세소득의 발생시기 및 수준에 근거하여 인식가능한 이연법인세자산 금액을 결정하기 위하여 주요한 판단을 수행합니다.

(4) 퇴직급여제도

당사는 확정급여형 퇴직급여제도를 운영하고 있으며, 동 퇴직급여제도의 원가는 보험수리적 평가방법을 이용하여 결정되는 바, 이러한 보험수리적 평가방법의 적용을 위해서는 다양한 가정을 세우는 것이 필요합니다. 이러한 가정의 설정은 할인율, 미래임금상승율, 사망률 및 미래연금상승률의 결정 등을 포함합니다. 평가방법의 복잡성과 기본 가정 및 장기적인 성격으로 인해 확정급여채무는 이러한 가정들에 따라 민감하게 변동됩니다. 모든 가정은 매 보고기간말마다 검토됩니다.

2.6 공정가치

해당 주식에서는 직전 연차 재무보고 이후 당사가 금융상품 공정가치를 산정하는 데 사용한 판단 및 추정에 대한 정보를 제공합니다. 당기 중 당사의 금융자산과 금융부채의 공정가치에 영향을 미치는 사업환경 및 경제적인 환경의 유의적인 변동은 없습니다.

(1) 공정가치 서열체계

공정가치로 측정되는 금융상품은 공정가치 서열체계에 따라 구분되며 정의된 수준들은 다음과 같습니다.

- 측정일에 동일한 자산이나 부채에 대해 접근할 수 있는 활성시장의 (조정하지 않은) 공시가격 (수준 1)
- 수준 1의 공시가격 외에 자산이나 부채에 대해 직접적으로나 간접적으로 관측할 수 있는 투입변수 (수준 2)
- 자산이나 부채에 대한 관측할 수 없는 투입변수 (수준 3)

공정가치로 측정되는 금융상품의 공정가치 서열체계 구분은 다음과 같습니다.

<당기말>

(단위: 천원)

당기말	수준 1	수준 2	수준 3	합계
금융자산				
당기손익-공정가치측정금융자산(출자금)	-	-	189,401	189,401

<전기말>

(단위: 천원)

전기말	수준 1	수준 2	수준 3	합계
금융자산				
당기손익-공정가치측정금융자산(출자금)	-	-	189,401	189,401

(2) 가치투입기법 및 투입변수

<당기말>

(단위: 천원)

구 분	당기말				
	공정가치	수준	가치평가기법	투입변수	투입변수범위 (가중평균)
당기손익-공정가치측정금융자산(출자금)	189,401	3	순자산가치접근법	N/A	N/A

<전기말>

(단위: 천원)

구 분	전기말				
	공정가치	수준	가치평가기법	투입변수	투입변수범위 (가중평균)
당기손익-공정가치측정금융자산(출자금)	189,401	3	순자산가치접근법	N/A	N/A

3. 부문정보

(1) 부문에 대한 일반정보

당사는 해양사업부문 사업부를 2015년 7월 1일부로 물적분할하여 종속회사인 (주)오리엔탈 마린텍을 신설하였습니다. 따라서, 당기와 전기 중 선박기계부품(DECK CRANE 외)을 제조/판매하고 있는 기계종합부문 단일의 사업부문으로 유지하고 있습니다.

(2) 지역별 외부고객으로부터의 수익

(단위: 천원)

구 분	당 기	전 기
국내매출	61,974,998	58,117,628
기타매출	2,580,079	5,250
해외매출	5,289,358	2,270,286
일본	1,998,342	1,351,495
중국	2,841,912	737,476
미국	214,312	181,315
스위스	234,792	-
합 계	69,844,435	60,393,164

위의 지역별 수익정보는 고객의 위치에 기초하여 산정된 금액입니다. 또한 당기 중 단일 고객에 대한 매출이 당사 매출액의 10%이상인 주요 외부고객은 4개사(전기 4개사)로서 해당 매출은 각각 13,045,039천원, 10,228,954천원, 9,802,181천원, 8,626,647천원(전기 각각 11,564,749천원, 9,774,293천원, 9,567,393천원, 8,687,396천원)입니다.

(3) 수익의 구분

당기와 전기 중 고객과의 계약에서 생기는 수익의 수익인식 시기에 따라 구분한 수익의 조정 사항은 다음과 같습니다.

(단위: 천원)

구 분	당 기	전 기
한시점에 이행	68,644,435	59,193,164
기간에 걸쳐 인식하는 수익	1,200,000	1,200,000
합 계	69,844,435	60,393,164

4. 사용제한예금

당기말과 전기말 현재 사용이 제한된 현금및현금성자산 등은 다음과 같습니다.

(단위: 천원)

구 분	당기말	전기말	비 고
상각후원가측정금융자산(유동)	-	21,220	선수금 환급보증 관련 질권설정
합 계	-	21,220	

5. 현금및현금성자산

당기말과 전기말 현재 현금및현금성자산의 내역은 다음과 같습니다.

(단위: 천원)

구 분	당기말	전기말
보유현금	2,039	2,061
단기예금	9,813,201	6,076,784
합 계	9,815,240	6,078,845

6. 매출채권및기타채권과 계약자산

(1) 당기말과 전기말 현재 매출채권및기타채권의 내역은 다음과 같습니다.

(단위: 천원)

구 분	당기말		전기말	
	유 동	비유동	유 동	비유동
매출채권	4,896,111	-	6,869,767	-
대손충당금	(35,876)	-	(124,119)	-
미수금	609,971	-	240,882	-
대손충당금	(134,129)	-	(134,129)	-
미수수익	86,561	-	22,552	-
보증금	-	-	-	22,780
현재가치할인차금	-	-	-	(1,364)
합 계	5,422,638	-	6,874,953	21,416

(2) 당기말과 전기말 현재 계약자산의 내역은 다음과 같습니다.

(단위: 천원)

구 분	당기말	전기말
계약자산(주1)	45,048	99,862

(주1) 당사가 고객과의 계약에서 생기는 수익과 관련하여 인식하는 계약자산입니다.

(3) 당기말과 전기말 현재 매출채권및기타채권 중 170,005천원과 258,248천원은 손상되어 잔액 대손충당금을 설정하였습니다. 한편, 기중 매출채권및기타채권에 대한 대손충당금의 변동내역은 다음과 같습니다.

(단위: 천원)

구 분	당 기		전 기	
	유 동	비유동	유 동	비유동
기초	258,248	-	258,248	-
제각	(75,015)	-	-	-
환입	(13,228)	-	-	-
기말	170,005	-	258,248	-

(4) 당기말과 전기말 현재 손상되지 않은 유동성 매출채권및기타채권의 연령분석은 다음과 같습니다.

(단위: 천원)

구 분	합 계	만기미도래	만기경과 미손상금액				
			30일이하	30~60일	60~90일	90~120일	120일초과
당기말	5,422,638	5,405,586	-	-	-	-	17,052
전기말	6,874,953	6,475,778	399,175	-	-	-	-

(5) 제거조건을 충족시키지 못하는 매출채권의 양도거래로서 매출채권 매각분 중 당기말 현재 매출채권의 잔액을 구성하고 있는 금액은 없습니다. 또한, 당기말 현재 배서양도한 어음으로 만기가 도래하지 않은 금액은 없습니다.

7. 재고자산

당기말과 전기말 현재 재고자산의 내역은 다음과 같습니다.

(단위: 천원)

구 분	당기말	전기말
재공품	6,290,011	7,886,966
원재료	2,157,928	2,872,872
원재료평가충당금	(327,420)	-
합 계	8,120,519	10,759,838

8. 상각후원가측정금융자산 및 당기손익-공정가치측정금융자산

(1) 당기말과 전기말 현재 상각후원가측정금융자산의 내역은 다음과 같습니다.

(단위: 천원)

구 분	당기말		전기말	
	유 동	비유동	유 동	비유동
예금상품	12,000,000	-	10,021,220	-
종업원대여금	187,450	210,950	169,260	218,970
현재가치할인차금	(6,619)	(27,259)	(3,586)	(17,274)
단기대여금	4,000,000	-	-	-
합 계	16,180,831	183,691	10,186,894	201,696

(2) 당기손익-공정가치 측정금융자산

당기말과 전기말 현재 당기손익-공정가치측정금융자산의 내역은 다음과 같습니다.

(단위: 천원)

구 분	당기말	전기말
부산중앙조선기자재공업협동조합	185,400	185,400
한국조선기자재공업협동조합	3,000	3,000
(재)한국조선기자재연구원	1,000	1,000
하동지구개발사업단(주1)	-	-
(주)케이조선(주2)(주3)	1	1
합 계	189,401	189,401

(주1) 전기이전에 회수가능가액에 대한 검토 결과, 취득가액 1,000백만원 전액을 손상처리하였습니다

(주)케이조선에 대한 부도어음(596,169천원)과 매출채권(156,680천원)중 688,021천원을

(주2) 출자전환하여 동사 주식 5,504주(50:1감자후)를 수령하였으며, 이후 2021년 7월 20일 42:1 무상감자되어 동사 주식 131주를 보유하고 있습니다. 기 설정된 대손충당금을 전액 제각처리하고 비망가액 1천원을 인식하였습니다.

(주3) 전기 중 STX조선해양(주)에서 (주)케이조선으로 사명 변경하였습니다.

9. 기타유동비금융자산

당기말과 전기말 현재 기타유동비금융자산의 내역은 다음과 같습니다.

(단위: 천원)

구 분	당기말	전기말
선급금	439,015	195,490
선급비용	48,505	537,794
관세대급금	14,021	32,850
부가가치세대급금	258,637	97,098
합 계	760,178	863,232

10. 종속기업및관계기업투자

(1) 당기말과 전기말 현재 종속기업및관계기업투자의 내역은 다음과 같습니다.

(단위: 천원)

구 분	소재지	당기말 현재지분율	장부금액	
			당기말	전기말
종속기업투자 :				
(주)오리엔탈마린텍	한국	100.00%	28,830,630	28,830,630
종속기업투자 소계			28,830,630	28,830,630
관계기업투자 :				
(주)오리엔탈정밀기계	한국	28.00%	648,395	648,395
연태동방정공선박배투유한공사	중국	49.90%	1,152,584	2,518,424
OPCO-JAPAN	일본	50.00%	-	-
관계기업투자 소계			1,800,979	3,166,819
종속기업및관계기업투자 합계			30,631,609	31,997,449

(2) 당기와 전기 중 종속기업투자의 변동은 다음과 같습니다.

(단위: 천원)

구 분	당기	전기
기초	28,830,630	28,830,630
기말	28,830,630	28,830,630

(3) 당기와 전기 중 관계기업투자의 변동은 다음과 같습니다.

(단위: 천원)

구 분	당기	전기
기초	3,166,819	3,499,635
손상차손(주1)	(1,365,840)	(332,816)
기말	1,800,979	3,166,819

(주1) 당기와 전기에 연태동방정공선박배투유한공사 주식은 장부가액이 회수가능가액에 중요하게 미달한다고 판단되어 손상차손을 인식하였습니다.

11. 유형자산 및 리스

(1) 유형자산의 당기와 전기 중 변동내역은 다음과 같습니다.

(단위: 천원)

구 분	토 지	건 물	구축물	기계장치	공기구	기타의유형자산	건설중인자산	합계
취득원가 :								
전기초	25,451,745	6,839,535	1,998,629	2,388,263	1,958,750	886,896	70,000	39,593,818
취득	-	-	53,000	4,400	-	63,325	41,681	162,406
국고보조금의 수령	-	-	-	-	-	(27,730)	-	(27,730)
토지재평가	(229,295)	-	-	-	-	-	-	(229,295)
처분	-	-	-	-	-	(30,810)	-	(30,810)
대체	-	-	-	-	-	111,681	(111,681)	-
전기말	25,222,450	6,839,535	2,051,629	2,392,663	1,958,750	1,003,362	-	39,468,389
취득	-	-	-	21,560	4,880	29,514	-	55,954
처분	-	-	-	(478,061)	-	-	-	(478,061)
당기말	25,222,450	6,839,535	2,051,629	1,936,162	1,963,630	1,032,876	-	39,046,282
감가상각누계액 :								
전기초	-	2,988,277	1,849,116	2,382,899	1,902,224	803,416	-	9,925,932
감가상각비	-	170,989	30,280	925	43,026	44,769	-	289,989
처분	-	-	-	-	-	(29,496)	-	(29,496)
전기말	-	3,159,266	1,879,396	2,383,824	1,945,250	818,689	-	10,186,425
감가상각비	-	170,988	30,721	3,807	8,546	65,242	-	279,305
처분	-	-	-	(478,060)	-	-	-	(478,060)
당기말	-	3,330,254	1,910,117	1,909,571	1,953,796	883,931	-	9,987,669
순장부금액 :								
당기말	25,222,450	3,509,281	141,512	26,591	9,835	148,945	-	29,058,614
전기말	25,222,450	3,680,269	172,233	8,839	13,500	184,673	-	29,281,964

당사는 토지에 대해 재평가모형을 적용하고 있으며, 2021년 11월 30일을 기준으로 하여 당사와 독립적이고 전문적 자격이 있는 평가기관인 (주)써브감정평가법인이 산출한 감정가액을 이용하여 토지를 재평가 하였습니다.

평가방법은 대상 토지와 인근 지역에 있는 유사한 이용가치를 지닌 표준지의 공시지가를 기준으로 공시기준일로부터 기준시점 현재까지의 지가변동률, 생산자물가상승률, 당해 토지의 위치, 형상, 환경, 이용상황, 기타 가치형성요인 등을 종합적으로 고려하여 공시지가기준법 등으로 평가하였습니다.

한편, 당기말과 전기말 당사의 재평가에 따른 토지의 장부금액과 원가모형으로 평가되었을 경우의 장부금액은 다음과 같습니다.

(단위: 천원)

구 분	당기		전기	
	재평가모형	원가모형	재평가모형	원가모형
토지	25,222,450	19,490,075	25,222,450	19,490,075

1) 당기말 현재 토지의 공정가치측정치에 대한 공정가치 서열체계 수준별 내역은 다음과 같습니다.

(단위: 천원)

구 분	수준 1	수준 2	수준 3	합 계
토지	-	-	25,222,450	25,222,450

2) 다음 표는 감정평가법인이 유형자산의 공정가치를 측정하기 위하여 사용한 가치평가기법과 공정가치측정에 유의적인 관측가능하지 않는 투입변수에 대한 설명입니다.

가치평가기법	유의적인 관측가능하지 않는 투입변수	관측가능하지 않은 투입변수와 공정가치측정치 간의 연관성
(공시지가기준평가법) 측정대상 토지와 인근한 토지의 표준지 공시지가를 기초로 하여 결정하되, 공시지가 기준일과의 시점수정, 개별요인 및 그 밖의 요인에 대한 보정치를 반영하여 공정가치를 측정	시점수정(지가변동률)	지가변동률이 상승(하락)하면 공정가치는 증가(감소)
	지역요인	지역요인이 증가(감소)하면 공정가치가 증가(감소)
	개별요인(획지 조건 등)	획지 조건 등의 보정치가 증가(감소)하면 공정가치는 증가(감소)
	그 밖의 요인(지가수준 등)	지가수준 등에 대한 보정치가 증가(감소)하면 공정가치는 증가(감소)

(2) 리스

회사는 기업회계기준서 제1116호의 적용으로 종전에 기업회계기준서 제1017호의 원칙에 따라 '운용리스'로 분류하였던 리스와 관련하여 리스자산과 리스부채를 인식하였습니다. 당기말 현재 리스부채의 측정에 사용된 리스이용자의 가중평균 증분차입이자율은 6.18%입니다.

1) 재무상태표에 인식된 금액

리스와 관련해 재무상태표에 인식된 금액은 다음과 같습니다.

(단위: 천원)

구 분	당기말	전기말
사용권자산		
차량운반구	173,368	33,756
합 계	173,368	33,756

(단위: 천원)

구 분	당기말	전기말
리스부채		
유동	-	25,649
비유동	175,565	9,459
합 계	175,565	35,108

당기 중 증가된 사용권자산은 181,454천원이고 해지된 사용권자산은 14,768천원입니다.

2) 손익계산서에 인식된 금액

리스와 관련하여 손익계산서에 인식된 금액은 다음과 같습니다.

(단위: 천원)

구 분	당 기	전 기
사용권자산의 감가상각비		
건 물	-	1,188
차량운반구	27,074	25,317
합 계	27,074	26,505
리스부채에 대한 이자비용(금융원가에 포함)	2,603	2,230
단기리스료(매출원가 및 판매비와관리비에 포함)	291,042	299,697
단기리스가 아닌 소액자산 리스료(판매비와관리비에 포함)	5,300	5,611

당기와 전기 중 리스의 총 현금유출은 각각 325,657천원 및 332,035천원이며, 당사는 차량운반구, 건물의 단기리스료에 비리스요소는 구분하지 않았습니다.

12. 무형자산

당기말과 전기말 현재 당사의 무형자산은 시설이용권, 소프트웨어이며, 기중 무형자산의 기중 변동은 다음과 같습니다.

(단위: 천원)

구 분	시설이용권	소프트웨어	합 계
취득원가 :			
전기초	336,968	-	336,968
전기말	336,968	-	336,968
취득	-	20,700	20,700
당기말	336,968	20,700	357,668
감가상각누계액 :			
전기초	-	-	-
감가상각비	-	-	-
전기말	-	-	-
감가상각비	-	(618)	(618)
당기말	-	(618)	(618)
순장부금액 :			
당기말	336,968	20,082	357,050
전기말	336,968	-	336,968

당사는 비한정 내용연수를 가진 무형자산인 회원권에 대하여 손상검사를 수행하였으며, 당기 및 전기 중 인식한 손상차손은 없습니다. 회원권의 회수가능액은 순공정가치와 사용가치 중에서 큰 금액이며, 순공정가치가 존재한다면 이를 사용하고 존재하지 않는다면 순공정가치 및 사용가치를 합리적으로 산정하여 회수가능액을 결정하였습니다.

13. 매입채무및기타유동채무

당기말과 전기말 현재 매입채무및기타유동채무의 내역은 다음과 같습니다.

(단위: 천원)

구 분	당기말	전기말
매입채무	4,213,436	5,086,225
미지급금	715,016	883,107
미지급비용	643,914	458,011
합 계	5,572,366	6,427,343

14. 기타부채 및 계약부채

(1) 기타유동비금융부채

당기말과 전기말 현재 기타유동비금융부채의 내역은 다음과 같습니다.

(단위: 천원)

구 분	당기말	전기말
선수금	442,921	551,610
예수금	142,522	123,288
합 계	585,443	674,898

(2) 기타비유동부채

당기말과 전기말 현재 기타비유동부채의 내역은 다음과 같습니다.

(단위: 천원)

구 분	당기말	전기말
장기종업원부채	41,675	27,773

(3) 계약부채

(단위: 천원)

구 분	당기말	전기말
계약부채(주1)	3,468,373	4,400,256

(주1) 당사가 고객과의 계약에서 생기는 수익과 관련하여 인식하는 계약부채로 기초 계약부채 중 일부 고객사의 사정으로 납품연기 된 것을 제외하고 전액 당기에 매출로인식하였습니다.

15. 지급보증충당부채

당기와 전기 중 지급보증충당부채의 변동내역은 다음과 같습니다.

(단위: 천원)

구 분	당 기	전 기
기초	1,464,741	1,308,787
전입액	10,403	38,668
외화환산	-	117,286
환입액	(1,475,144)	-
기말	-	1,464,741

당사는 당기 중 대련동방선박정공유한공사에 제공하고 있는 지급보증의 이자분 10,403천원을 지급보증손실로 추가 인식하였고, 2022년 4월 7일자에 해당 채무의 소멸시효가 완성되어 1,475,144천원을 지급보증충당부채에서 환입처리하고 전액을 잡이익으로 인식 하였습니다.

16. 순확정급여부채(자산)

당사는 종업원을 위하여 확정급여형 퇴직급여제도를 운영하고 있으며, 퇴직급여채무의 보험수리적 평가는 예측단위적립방식을 사용하여 적격성이 있는 독립적인 보험계리인에 의해서 수행되었습니다.

(1) 당기말과 전기말 현재 순확정급여부채(자산)의 내역은 다음과 같습니다.

(단위: 천원)

구 분	당기말	전기말
확정급여채무의 현재가치	5,201,065	5,382,377
사외적립자산의 공정가치:		
퇴직연금운용자산	(5,437,414)	(4,999,543)
국민연금전환금	(8,080)	(8,080)
소 계	(5,445,494)	(5,007,623)
확정급여부채(자산)	(244,429)	374,754

(2) 당기와 전기 중 순확정급여부채(자산)의 변동내역은 다음과 같습니다.

(단위: 천원)

구 분	당 기	전 기
기 초	374,754	1,756,664
순급여비용	486,739	494,172
기여금납입	(700,000)	(2,000,000)
퇴직급여 지급	(39,706)	9,458
확정급여제도의 재측정요소		
인구통계학적가정의 변동에서 발생하는 보험수리적손익	-	-
재무적가정의 변동에서 발생하는 보험수리적손익	(621,097)	(250,158)
경험조정으로 인한 보험수리적손익	206,310	330,010
사외적립자산의 재측정요소	48,571	34,608
소 계	(366,216)	114,460
기 말	(244,429)	374,754

(3) 기중 퇴직급여제도와 관련하여 인식한 순급여비용은 다음과 같습니다.

(단위: 천원)

구 분	당 기	전 기
당기근무원가	477,281	459,797
순이자	9,458	34,375
합 계	486,739	494,172

(4) 기중 확정급여채무의 현재가치 변동내역은 다음과 같습니다.

(단위: 천원)

구 분	당 기	전 기
기 초	5,382,377	4,881,972
당기근무원가	477,281	459,797
이자비용	132,972	95,074
퇴직급여 지급액	(376,779)	(134,318)
확정급여제도의 재측정요소		
인구통계학적가정의 변동에서 발생하는 보험수리적손익	-	-
재무적가정의 변동에서 발생하는 보험수리적손익	(621,097)	(250,158)
경험조정으로 인한 보험수리적손익	206,310	330,010
소 계	(414,786)	79,852
기 말	5,201,065	5,382,377

(5) 당기와 전기 중 사외적립자산의 공정가치 변동내역은 다음과 같습니다.

1) 퇴직연금운용자산

(단위: 천원)

구 분	당 기	전 기
기초	4,999,543	3,117,228
이자수익	123,514	60,699
기여금 납입	700,000	2,000,000
퇴직급여 지급액	(337,072)	(143,776)
사외적립자산의 재측정요소	(48,571)	(34,608)
기말	5,437,414	4,999,543

당기말 현재 퇴직연금운용자산은 정기예금 5,437,414천원(전기말 4,999,543천원)으로 구성되어 있으며, 당기 중 사외적립자산의 실제수익은 74,943천원(전기 26,091천원)입니다.

2) 국민연금전환금

(단위: 천원)

구 분	당 기	전 기
기 초	8,080	8,080
퇴직금지급액	-	-
기 말	8,080	8,080

(6) 당기말과 전기말 현재 확정급여부채의 보험수리적 평가를 위하여 사용된 주요 가정은 다음과 같습니다.

구 분	당 기	전 기
할인율	5.17%	2.60%
임금상승율	2.62%	1.66%

(7) 민감도 분석

당기말과 전기말 현재 유의적인 보험수리적 가정의 변동에 따라 확정급여채무에 미치는 영향은 다음과 같습니다.

<당기말>

(단위: 천원)

	1% 상승	1% 하락
임금상승률	397,116	(353,341)
할인율	(338,416)	385,978

<전기말>

(단위: 천원)

	1% 상승	1% 하락
임금상승률	465,631	(410,335)
할인율	(398,651)	459,995

상기 민감도분석은 보고기간말 현재 유의적인 보험수리적 가정이 발생가능한 합리적인 범위 내에서 변동한다면 확정급여채무에 미치게 될 영향을 추정한 것입니다.

(8) 미래현금흐름에 대한 확정급여제도의 영향

당기말 현재 할인되지 않은 연금급여지급액의 만기분석은 아래와 같습니다.

<당기말>

(단위: 천원)

구 분	1년미만	1년~2년 미만	2년~5년 미만	5년 이상	합계
급여지급액	779,395	503,146	1,367,587	5,303,582	7,953,710

확정급여채무의 가중평균만기는 7.3년 입니다.

<전기말>

(단위: 천원)

구 분	1년미만	1년~2년 미만	2년~5년 미만	5년 이상	합계
급여지급액	509,406	625,804	1,223,285	4,380,445	6,738,940

확정급여채무의 가중평균만기는 8.1년 입니다.

17. 자본

(1) 자본금 및 주식발행초과금

당사의 수권주식수는 200,000,000주이며 액면가액은 500원으로서 당기말 현재 보통주 45,573,661주가 발행되어 자본금은 22,786,831천원이며, 당기와 전기 중 자본금 및 주식발행초과금의 변동 내역은 다음과 같습니다.

(단위: 천원)

구 분	주식수	자본금	주식발행초과금
전기초	45,573,661주	22,786,831	1,832,933
전기말	45,573,661주	22,786,831	1,832,933
당기초	45,573,661주	22,786,831	1,832,933
당기말	45,573,661주	22,786,831	1,832,933

(2) 기타자본항목

당기말과 전기말 현재 기타자본항목의 내역은 다음과 같습니다.

(단위: 천원)

구 분	당기말	전기말
재평가적립금	746,180	746,180
자기주식처분이익	2,800,031	2,800,031
자기주식	(1,402,597)	(1,402,597)
기타자본잉여금	1,013,993	1,013,993
합 계	3,157,607	3,157,607

한편, 당기와 전기 중 자기주식의 변동은 다음과 같습니다.

(단위: 천원)

구 분	주식수	금액
전기초	26,372주	1,402,597
증감	-	-
전기말	26,372주	1,402,597
증감	-	-
당기말	26,372주	1,402,597

상기 당사가 보유한 자기주식은 향후 주가 변동 추이를 보아, 빠른 시일 내에 처분할 예정입니다.

(3) 기타포괄손익누계액

당기말과 전기말 현재 기타포괄손익누계액의 내역은 다음과 같습니다.

(단위: 천원)

구 분	당기말	전기말
토지재평가이익	4,528,576	4,471,253

(4) 이익잉여금

당기말과 전기말 현재 이익잉여금은 전액 미처분이익잉여금으로 구성되어 있으며, 이익잉여금처분계산서(안)은 다음과 같습니다.

제43(당)기	2022년 01월 01일부터 2022년 12월 31일까지	제42(전)기	2021년 01월 01일부터 2021년 12월 31일까지
처분예정일	2023년 03월 28일	처분확정일	2022년 03월 29일

(단위: 천원)

과 목	당 기		전 기	
I. 미처분이익잉여금		49,306,810		40,877,598
전기이월미처분이익잉여금	40,877,599		33,504,765	
확정급여제도의 재측정요소	366,216		(114,460)	
당기순이익	8,062,995		7,487,293	
II. 이익잉여금처분액		(2,505,101)		-
배당금	(2,277,364)		-	
이익준비금	(227,737)		-	
III. 차기이월미처분이익잉여금		46,801,709		40,877,598

(5) 배당금

2022년 12월 31일로 종료하는 회계연도에 대한 주당 배당금 및 총배당금의 산정내역은 다음과 같으며, 2023년 3월 28일로 예정된 정기주주총회에 의안으로 상정될 예정입니다. 당기의 재무제표는 이러한 미지급배당금을 표시하고 있지 않습니다.

구 분	당 기	전 기
발행주식수	45,573,661주	45,573,661주
자기주식	(26,372)주	(26,372)주
배당받을주식수	45,547,289주	45,547,289주
액면가액(원)	500	500
배당률	10%	-
주당배당금(원)	50	-
배당할금액(천원)	2,277,364	-
배당성향(배당금액/당기순이익)	28%	-

18. 판매비와관리비 및 기타손익

(1) 판매비와관리비의 주요 내역은 다음과 같습니다.

(단위: 천원)

구 분	당 기	전 기
급여	2,509,087	2,309,771
퇴직급여	227,459	221,972
복리후생비	391,521	329,717
여비교통비	83,507	12,675
통신비	23,533	23,022
수도광열비	2,709	2,594
세금과공과	17,204	23,171
감가상각비	83,370	65,909
보험료	52,393	53,769
접대비	106,715	80,084
광고선전비	25,278	31,151
운반비	910,679	992,011
수출비	1,507	1,350
소모품비	41,462	39,648
차량유지비	147,569	122,356
지급수수료	1,037,963	1,396,005
하자보수비	132,973	(100,576)
도서인쇄비	35,811	36,519
대손상각비환입	(13,228)	-
교육훈련비	10,587	4,697
연구개발비	645,401	555,789
수선비	1,610	1,000
잡비	68,591	44,172
합 계	6,543,701	6,246,806

(2) 기타수익의 주요 내역은 다음과 같습니다.

(단위: 천원)

구 분	당 기	전 기
외환차익	268,152	146,177
외화환산이익	10,511	587
설물판매수입	887,848	689,722
유형자산처분이익	49,999	649
잡이익	1,625,540	659,654
합 계	2,842,050	1,496,789

(3) 기타비용의 주요 내역은 다음과 같습니다.

(단위: 천원)

구 분	당 기	전 기
외환차손	267,810	163,196
외화환산손실	28,365	3,945
기부금	7,000	105,000
지급보증료	5,560	5,391
유형자산처분손실	-	634
관계기업투자손상차손	1,365,840	332,817
할인료	-	603
잡손실	3,174	113
합 계	1,677,749	611,699

(4) 비용(매출원가 및 판매비와관리비)의 성격별 분류 내역은 다음과 같습니다.

(단위: 천원)

구 분	당 기	전 기
재고자산의 변동	2,639,319	(3,996,350)
원재료매입액	36,305,659	35,351,013
종업원급여	5,917,356	5,555,028
퇴직급여	486,739	494,172
복리후생비	1,006,875	929,850
감가상각비	306,997	316,493
외주가공비	9,093,460	7,978,136
운반비	1,851,348	1,904,172
지급수수료	3,018,241	3,072,802
기타의 경비	2,328,214	1,777,784
합 계	62,954,208	53,383,100

19. 금융수익 및 금융비용

(1) 금융수익의 주요 내역은 다음과 같습니다.

(단위: 천원)

구 분	당 기	전 기
이자수익	336,611	94,844
외환차익	145,726	202,573
외화환산이익	-	1,979
합 계	482,337	299,396

(2) 금융비용의 주요 내역은 다음과 같습니다.

(단위: 천원)

구 분	당 기	전 기
이자비용	19,207	2,230
외환차손	76,179	6,162
외화환산손실	28,786	117,286
지급보증손실	10,403	38,668
합 계	134,575	164,346

(3) 금융상품의 범주별 금융수익 및 비용의 내역은 다음과 같습니다.

(단위: 천원)

구 분	당 기			전 기		
	금융수익	금융비용	순금융손익	금융수익	금융비용	순금융손익
금융자산:						
상각후원가측정금융자산	482,337	121,569	360,768	299,396	6,162	293,234
금융부채:						
상각후원가측정금융부채	-	13,006	(13,006)	-	158,184	(158,184)
합 계	482,337	134,575	347,762	299,396	164,346	135,050

20. 법인세

(1) 법인세비용의 주요 구성요소는 다음과 같습니다.

(단위: 천원)

구 분	당 기	전 기
법인세부담액(법인세추납액·환급액 포함)	716,161	542,912
±일시적차이 등으로 인한 이연법인세 변동액	(434,190)	(50,444)
±자본에 직접 반영된 법인세비용	57,324	50,444
법인세비용	339,295	542,912

(2) 당기와 전기에 자본에 직접 반영된 법인세는 다음과 같습니다.

(단위: 천원)

구 분	당 기	전 기
토지재평가이익	57,324	50,444
합 계	57,324	50,444

(3) 당기와 전기 중 당사의 법인세비용차감전순이익과 법인세비용 간의 관계는 다음과 같습니다.

(단위: 천원)

구 분	당 기	전 기
법인세비용차감전순이익	8,402,290	8,030,206
적용세율에 따른 법인세	1,826,504	1,744,645
조정사항		
비공제비용	19,653	(21,563)
이월결손금의 당기인식효과	-	(840,135)
일시적 차이 중 이연법인세 미인식 효과	(22,154)	(372,805)
이월결손금 중 이연법인세 미인식 효과	(1,107,602)	-
기타(세율차이 등)	(377,106)	32,770
법인세비용	339,295	542,912
유효세율	4.0%	6.8%

(4) 당기와 전기 중 일시적차이 및 이월결손금의 증감내역 및 당기말과 전기말 현재이연법인세자산(부채)의 내역은 다음과 같습니다.

<당기>

(단위: 천원)

구 분	기 초	증감		기 말
		당기손익반영	자본반영	
확정급여채무	5,161,213	224,609	(366,215)	5,019,607
퇴직연금운용자산	(4,999,544)	(437,870)	-	(5,437,414)
대손충당금	1,710,715	(74,632)	-	1,636,083
지급보증충당부채	1,464,741	(1,464,741)	-	-
종속기업및관계기업투자	1,231,585	1,365,841	-	2,597,426
당기손익-공정가치 측정 금융자산	1,000,000	-	-	1,000,000
원재료평가충당금	-	327,420	-	327,420
하자보수충당부채	186,299	(3,719)	-	182,580
유형자산	(56,046)	-	-	(56,046)
미수수익	(22,553)	(64,009)	-	(86,562)
장기대여금	20,860	13,018	-	33,878
장기급여부채	27,774	13,901	-	41,675
보증금	1,364	(1,364)	-	-
사용권자산	(33,756)	(139,612)	-	(173,368)
리스부채	35,107	140,457	-	175,564
이월결손금	84,814,413	(35,170,565)	-	49,643,848
국고보조금	169,487	(59,101)	-	110,386
일시상각충당금	(169,487)	59,101	-	(110,386)
금융보증부채	-	1,777	-	1,777
선급비용	-	(1,777)	-	(1,777)
분할차익	(22,386,077)	-	-	(22,386,077)
토지(재평가이익)	(21,032,962)	-	-	(21,032,962)
기타	12,679,193	-	-	12,679,193
합 계	59,802,326	(35,271,266)	(366,215)	24,164,845
인식제외금액(주1)	103,221,365	(35,271,266)	(366,215)	67,583,884
인식대상금액	(43,419,039)	-	-	(43,419,039)
법인세율	22.00%	22.00%	22.00%	21.00%
이연법인세자산(부채)	(9,552,189)	-	-	(9,117,998)

당사는 차감할 일시적차이와 미사용세무상결손금이 사용될 수 있는 미래과세소득의 발생가능성이높 (주1) 은 경우에 이연법인세자산을 인식하고 있으나, 미래과세소득의 발생이 불확실하다고 판단하여, 분할 차익, 토지재평가와 관련한 일시적 차이를 제외한 기타 가산할 일시적차이를 한도로 하여 자산으로

인식하였습니다.

<전기>

(단위: 천원)

구 분	기 초	증감		기 말
		당기손익반영	자본반영	
확정급여채무	4,670,266	376,487	114,460	5,161,213
퇴직연금운용자산	(3,117,229)	(1,882,315)	-	(4,999,544)
대손충당금	861,038	849,677	-	1,710,715
재공품	544,206	(544,206)	-	-
지급보증충당부채	1,308,787	155,954	-	1,464,741
종속기업및관계기업투자	898,769	332,816	-	1,231,585
당기손익-공정가치 측정 금융자산	1,000,000	-	-	1,000,000
하자보수충당부채	288,487	(102,188)	-	186,299
유형자산	(56,046)	-	-	(56,046)
미수수익	(5,157)	(17,396)	-	(22,553)
장기대여금	26,050	(5,190)	-	20,860
장기급여부채	37,284	(9,510)	-	27,774
보증금	3,637	(2,273)	-	1,364
사용권자산	(60,261)	26,505	-	(33,756)
리스부채	59,605	(24,498)	-	35,107
이월결손금	99,378,987	(14,564,574)	-	84,814,413
국고보조금	37,917	131,570	-	169,487
일시상각충당금	(37,917)	(131,570)	-	(169,487)
분할차익	(22,386,077)	-	-	(22,386,077)
토지(재평가이익)	(21,262,257)	-	229,295	(21,032,962)
기타	12,679,193	-	-	12,679,193
합 계	74,869,282	(15,410,711)	343,755	59,802,326
인식제외금액(주1)	118,517,616	(15,410,711)	114,460	103,221,365
인식대상금액	(43,648,334)	-	229,295	(43,419,039)
법인세율	22.00%	22.00%	22.00%	22.00%
이연법인세자산(부채)	(9,602,633)	-	50,444	(9,552,189)

(주1) 당사는 차감할 일시적차이와 미사용세무상결손금이 사용될 수 있는 미래과세소득의 발생가능성이 높은 경우에 이연법인세자산을 인식하고 있으나, 미래과세소득의 발생이 불확실하다고 판단하여, 분할차익 및 토지재평가와 관련한 일시적 차이를 제외한 기타 가산할 일시적차이를 한도로 하여 자산으로 인식하였습니다.

(5) 당기말과 전기말 현재 상기 이연법인세 인식대상 중 세무상결손금의 만료시기는 다음과 같습니다.

<당기>

(단위: 천원)

구 분	1 년 이내	1 ~ 2 년	2 ~ 3 년	3 년 초과	합 계
세무상결손금	22,702,410	26,941,439	-	-	49,643,849

<전기>

(단위: 천원)

구 분	1 년 이내	1 ~ 2 년	2 ~ 3 년	3 년 초과	합 계
세무상결손금	35,170,565	22,702,410	26,941,439	-	84,814,414

21. 기타포괄손익

포괄손익계산서에 포함된 당사의 기타포괄손익의 내역은 다음과 같습니다.

(단위: 천원)

구 분	당 기	전 기
세전금액		
확정급여제도의 재측정요소	366,215	(114,460)
토지재평가이익	-	(229,295)
세전금액 합계	366,215	(343,755)
법인세효과		
확정급여제도의 재측정요소	-	-
토지재평가이익	57,324	50,445
법인세효과 합계	57,324	50,445
세후금액		
확정급여제도의 재측정요소	366,215	(114,460)
토지재평가이익	57,324	(178,850)
세후금액합계	423,539	(293,310)

22. 주당손익

(1) 기본주당손익은 당사의 보통주소유주에 귀속되는 당기순손익을 가중평균유통보통주식으로 나누어 계산하며, 당사의 보통주에 대한 기본주당손익의 산정내역은 다음과 같습니다.

(단위: 원, 주)

구 분	당 기	전 기
당기순이익	8,062,995,430	7,487,293,289
가중평균유통보통주식수(주1)	45,547,289	45,547,289
기본주당손익	177	164

(주1) 가중평균유통보통주식수

(단위: 주)

구 분	당 기	전 기
기초유통보통주식수	45,573,661	45,573,661
자기주식	(26,372)	(26,372)
가중평균유통보통주식수	45,547,289	45,547,289

(2) 희석주당이익

당기 및 전기에는 희석성 잠재적 유통 보통주가 없으므로 희석주당이익은 산정하지 아니하였습니다.

23. 현금흐름표

(1) 현금흐름표상의 현금및현금성자산은 재무상태표상의 현금및현금성자산과 동일합니다 (주석 5 참조).

(2) 당사의 현금흐름표는 간접법에 의하여 작성되었으며, 현금의 유출입이 없는 수익·비용 조정 항목과 영업활동으로 인한 자산·부채 변동 항목의 내역은 다음과 같습니다.

(단위: 천원)

과 목	당 기	전 기
당기순이익	8,062,995	7,487,293
현금의 유출입이 없는 수익·비용 조정 항목 :		
퇴직급여	486,739	494,172
장기종업원급여	13,901	(9,510)
감가상각비	306,997	316,493
하자보수충당부채전입액	(3,719)	(102,188)
유형자산처분이익	(49,999)	(649)
유형자산처분손실	-	634
외화환산이익	(10,511)	(2,566)
외화환산손실	57,150	121,231
관계기업투자손상차손	1,365,840	332,816
이자수익	(336,611)	(94,844)
이자비용	19,208	2,230
법인세비용	339,295	542,911
지급보증손실	10,403	-
대손상각비환입	(13,228)	-
기타	(1,475,282)	38,667
현금의 유출입이 없는 수익·비용 조정 합계	710,183	1,639,397
영업활동으로 인한 자산·부채의 변동 항목 :		
매출채권및기타채권	1,501,864	96,143
기타유동비금융자산	(391,419)	123,202
계약자산	54,814	58,613
재고자산	2,639,319	(3,834,802)
매입채무및기타채무	(843,106)	134,278
기타유동비금융부채	(89,455)	(1,790,659)
계약부채	(931,883)	860,547
순확정급여부채	(739,706)	(1,990,542)
영업활동으로 인한 자산·부채의 변동 항목 합계	1,200,428	(6,343,220)
영업활동에서 창출된 현금	9,973,606	2,783,470

(3) 당기와 전기 중 현금의 유입과 유출이 없는 중요한 거래

(단위: 천원)

과 목	당 기	전 기
유형자산 취득 관련 미지급금의 증감	(3,437)	3,437
무형자산 취득 관련 미지급금의 증감	1,400	-
장기대여금 유동성 분류	185,770	147,850
건설중인자산 본계정대체	-	111,681
금융보증부채 선급비용 상계	(494,472)	506,696
토지재평가	-	(229,295)
사용권자산의 증가	181,454	-
리스부채의 증가	181,454	-
사용권자산의 감소	14,768	-
리스부채의 감소	14,285	-
법인세율 변경에 따른 이연법인세부채 감소	434,190	-

(4) 당기 중 재무활동에서 생기는 부채의 변동내역

(단위: 천원)

구분	당기초	재무활동	비현금 변동		당기말
		현금흐름	신규	계약해지	
리스부채(유동성포함)	35,107	(26,711)	181,454	(14,285)	175,565
합 계	35,107	(26,711)	181,454	(14,285)	175,565

24. 특수관계자

(1) 특수관계자 현황

회사명	소재지	당사와의 관계
(주)오리엔탈검사개발	한국	지배기업(주1)
(주)오리엔탈마린텍	한국	종속기업
(주)오리엔탈정밀기계	한국	관계기업
OPCO-JAPAN	일본	관계기업
연태동방정공선박배투유한공사	중국	관계기업
(주)오리엔탈경영연구원	한국	기타(주2)

(주1) 당기 중 오리엔탈검사개발은 오리엔탈홀딩스 유한회사를 흡수합병하여 당사에 대한 지분을 45.77%를 보유함으로 당사의 최대주주가 되었습니다. 주주총회 참석율 및 주주 분산 정도를 고려하면 당사에 대한 실질지배력을 보유하고 있는 것으로 판단하였습니다.

(주2) (주)오리엔탈경영연구원은 (주)오리엔탈검사개발과 (주)오리엔탈정밀기계가 22.04.27 일자로 (주)오리엔탈경영연구원의 지분 50%를 각각 신규취득함으로써 특수관계자가 되었습니다.

- 오리엔탈홀딩스 유한회사는 당기중 오리엔탈검사개발로 흡수합병 되고 해산함으로 인해 종속회사에서 제외 되었습니다.

(2) 매출 및 매입 등 거래

(단위: 천원)

회사명	내역	당 기	전 기
연태동방정공선박배투유한공사	매입 (주1)	2,529,443	577,291
	지급수수료	-	57,771
	기타의 수익 (주1)	668,331	140,965
(주)오리엔탈정밀기계	매출	2,647,394	311,271
	매입	3,484,286	3,214,703
	외주가공비	4,658,813	4,004,066
	기타의수익	32,171	877,056
(주)오리엔탈검사개발	매출	1,685,802	1,325,518
	매입	7,375	-
	하자보수비	129,963	-
	지급수수료	33,242	128,711
	기타의수익	1,560	2,330
(주)오리엔탈마린텍	이자수익	115,756	5,734
	장비사용료	3,110	3,066

	외주가공비	5,400	-
수익 등의 합계		5,151,014	2662,874
비용 등의 합계		10,851,632	7,985,608

(주 1) 상기 거래는 유상사급으로 인한 거래 663,106천원이 포함되어 있습니다(전기 : 140,965천원).

(3) 당기말과 전기말 현재의 주요 채권채무 내역

(단위: 천원)

회사명	내역	당 기 말	전 기 말
연태동방정공선박배투유한공사	미수금	423,084	31,602
	매입채무	272,490	120,891
	미지급금	-	17,783
(주)오리엔탈정밀기계	매입채무	482,492	765,981
	매출채권	512,489	-
(주)오리엔탈검사개발	매출채권	99,236	110,000
	미지급금	-	10,007
(주)오리엔탈마린텍	단기대여금	4,000,000	-
	미수수익	16,132	-
채권 합계		5,050,941	141,602
채무 합계		754,982	914,662

(4) 당기와 전기 중 특수관계자에 대한 자금거래내역은 다음과 같습니다.

<당기>

(단위: 천원)

회사명	자금대여거래				자금차입거래				현금출자
	기초	증가	감소	기말	기초	증가	감소	기말	
㈜오리엔탈마린텍	-	15,500,000	11,500,000	4,000,000	-	-	-	-	-
종업원대여금	388,230	233,000	222,830	398,400	-	-	-	-	-
합계	388,230	15,733,000	11,722,830	4,398,400	-	-	-	-	-

<전기>

(단위: 천원)

회사명	자금대여거래				자금차입거래				현금출자
	기초	증가	감소	기말	기초	증가	감소	기말	
㈜오리엔탈마린텍	-	3,000,000	3,000,000	-	-	-	-	-	-
종업원대여금	400,948	188,000	200,718	388,230	-	-	-	-	-
합계	400,948	3,188,000	3,200,718	388,230	-	-	-	-	-

(5) 당기말과 전기말 현재 당사가 특수관계자를 위하여 제공한 지급보증의 내용은 다음과 같습니다.

<당기>

(단위: 천원)

회사명	담보제공처	지급보증액	내역
(주)오리엔탈정밀기계	경남은행	440,000	일반자금대출
합계		440,000	

<전기>

(단위: 천원)

회사명	담보제공처	지급보증액	내역
(주)오리엔탈마린텍	광안신용협동조합	6,000,000	일반자금대출
	제민신용협동조합	6,000,000	일반자금대출
	울산행복신용협동조합	6,000,000	일반자금대출
	도림신용협동조합	6,000,000	일반자금대출
	부산행복신용협동조합	6,000,000	일반자금대출
	구덕신용협동조합	3,600,000	일반자금대출

	경남동부신용협동조합	2,400,000	일반자금대출
(주)오리엔탈정밀기계	부산은행	99,000	일반자금대출
	경남은행	440,000	일반자금대출
합 계		36,539,000	

(6) 주요 경영진에 대한 급여

당사의 주요 경영진에 대한 보상내역은 다음과 같으며, 주요 경영진에는 당사의 기업활동의 계획, 운영, 통제에 대한 중요한 권한과 책임을 가지고 있는 이사(비상임 포함) 및 감사가 포함되어 있습니다.

(단위: 천원)

구 분	당 기	전 기
단기급여	977,982	845,961
장기급여	66,512	68,075
합 계	1,044,494	914,036

25. 담보제공자산 및 제공받은 지급보증 내역

(1) 당기말과 전기말 현재 당사의 차입금 및 종속회사의 차입금 관련하여 차입처에 담보로 제공한 당사 소유 유형자산 등의 채권최고액은 다음과 같습니다.

(단위: 천원)

제공처	제공자산(*)	당기말		전기말	
		장부금액	채권최고액 (담보설정금액)	장부금액	채권최고액 (담보설정금액)
산업은행	토지, 건물	28,715,912	13,000,000	-	-
KEB하나은행	기계장치근저당	-	-	4	1,080,000
KEB하나은행	토지,건물,양도담보신탁	-		28,886,287	
광안신용협동조합	토지,건물,양도담보신탁		-		6,000,000
제민신용협동조합			-		6,000,000
울산행복신용협동조합			-		6,000,000
도림신용협동조합			-		6,000,000
부산행복신용협동조합			-		6,000,000
구덕신용협동조합			-		3,600,000
경남동부신용협동조합			-		2,400,000
KB국민은행			-		4,800,000
합 계		28,715,912	13,000,000	28,886,291	41,880,000

(*) 해당 자산은 전액 종속기업인 (주)오리엔탈마린텍의 차입금과 관련하여 담보로 제공되어 있습니다.

(2) 당기말 현재 서울보증보험으로부터 계약이행 관련 385,705천원의 지급보증을 제공받고 있습니다.

(3) 금융기관 약정사항

당기말 현재 당사는 경남은행 및 하나은행과 전자방식외상매출채권 담보대출 약정 각각 5,000백만원 및 2,000백만원을 체결하고 있으며, 실행 잔액은 없습니다.

26. 우발상황

당기말 현재 당사가 피소되어 계류중인 소송사건은 없습니다.

27. 재무위험관리의 목적 및 정책

당사의 주요 금융부채는 매입채무및기타유동채무으로 구성되어 있으며, 이러한 금융부채는 경영활동을 위한 자금 조달 과정에서 발생하였습니다. 또한, 당사는 영업활동에서 발생하는 현금및현금성자산, 매출채권및기타채권과 상각후원가측정금융자산과 같은 다양한 금융자산도 보유하고 있습니다.

당사의 금융상품에서 발생할 수 있는 주된 위험은 시장위험, 신용위험 및 유동성위험이며, 당사의 경영자는 이러한 위험을 최소화시키기 위해 재무담당 관계자들의 관리기능 및 운영현황을 점검하고 평가하는 등의 감독기능을 지속적으로 실행함으로써 재무적으로 발생할 수 있는 위험을 최소화하고 있습니다.

(1) 시장위험

시장위험은 시장가격의 변동으로 인하여 금융상품의 공정가치가 변동할 위험입니다. 시장위험은 이자율위험 및 외환위험으로 구성됩니다. 당기말 현재 시장위험에 대한 민감도분석 결과는 다음과 같습니다.

1) 이자율위험

이자율위험은 미래 시장이자율 변동으로 인하여 예금 또는 차입금 등에서 발생하는이자수익 및 이자비용이 변동될 위험으로서 이는 주로 변동금리부 조건의 차입금과 예금에서 발생하고 있습니다.

당사의 변동금리부 예금은 금액적으로 중요하지 아니한 바, 관련 수익 및 현금흐름은시장이자율의 변동으로부터 중요하게 영향을 받지 않습니다.

당기말 현재 다른 모든 변수가 일정하고 이자율이 1% 변동시 변동금리부 조건의 차입금으로 인한 이자비용이 순손익에 미치는 영향과 금융부채의 현금흐름에 미치는 영향은 중요하지 않습니다.

2) 외환위험

당사는 영업활동으로 인하여 다양한 통화로부터 환율변동위험에 노출되어 있습니다. 당사가 노출되어 있는 주요 통화는 미국달러(USD)와 엔화(JPY) 등입니다. 당사의 외환위험 관리의 목표는 환율 변동으로 인한 불확실성과 손익 변동을 최소화함으로써 기업의 가치를 극대화 하는데 있는 바, 내부적으로 환율 변동에 대한 환위험을 정기적으로 측정하고 있습니다. 당기 말과 전기말 현재 기능통화 이외의 외화로 표시된 화폐성자산 및 부채의 장부금액은 다음과 같습니다.

(단위: 천 USD, 천 엔)

구 분	당기말		전기말	
	외화자산	외화부채	외화자산	외화부채
USD	2,524	220	1,169	1,413
JPY	24,048	-	27,359	-

당기와 전기말 현재 다른 모든 변수가 일정하고 외화에 따른 원화의 환율이 10% 변동시 환율 변동이 순손익에 미치는 영향은 다음과 같습니다.

(단위: 천원)

구 분	당기말		전기말	
	10% 상승시	10% 하락시	10% 상승시	10% 하락시
USD	292,033	(292,033)	(28,974)	28,974
JPY	22,922	(22,922)	28,186	(28,186)
합 계	314,955	(314,955)	(788)	788

(2) 신용위험

신용위험은 거래상대방이 의무를 이행하지 않아 채무손실이 발생할 위험입니다. 당사는 영업활동과 투자활동에서 신용위험에 노출되어 있습니다.

당사는 신용거래를 원하는 모든 거래상대방에 대하여 재무상태, 과거 채무불이행 경험 등의 기타 여러 요소를 고려하여 신용평가를 수행함으로써 신용도가 건전한 거래 상대방과의 거래만을 수행하고 있으며, 일부 기존 거래처의 신용도가 낮아질 경우에는 개별적인 신용한도 관리정책을 시행하여 집중관리하고 있습니다. 또한, 주기적으로 모든 거래상대방에 대한 신용도를 검토하는 등의 지속적인 관리업무를 수행하여 채권 관련 대손위험에 대한 당사의 노출정도가 중요하지 않은 수준으로 유지될 수 있도록 함으로써 신용위험을 최소화하고 있습니다. 당사의 채권 관련 대손위험에 대한 최대 노출정도는 주식 6 및 주식 8에서 기술하고 있는 채권의 장부금액과 동일합니다.

또한, 당사는 현금및현금성자산 및 예금상품 등과 관련하여 신용위험에 노출되어 있으며, 신용위험에 대한 최대 노출정도는 해당 금융상품 장부금액과 동일한 금액이 될것입니다. 한편, 당사는 신용등급이 우수하여 안정성이 보장되는 금융기관과의 거래를 수행함으로써, 현금및 현금성자산 및 예금상품 등과 관련한 신용위험에 대한 실질적인 노출정도는 제한적입니다.

(3) 유동성위험

유동성위험은 당사의 경영환경 또는 금융시장의 악화로 인해 당사가 부담하고 있는단기 채무를 적기에 이행하지 못할 위험입니다.

당사는 유동성위험을 관리하기 위하여 단기 및 중장기 자금관리계획을 수립하고 현금유출예산과 실제유출금액을 지속적으로 분석검토하여 금융부채와 금융자산의 만기구조를 대응시키고 있습니다.

당기말과 전기말 현재 금융부채별 상환계획은 다음과 같습니다.

<당기말>

(단위: 천원)

구 분	1년이하	1년초과 ~ 2년이하	2년초과	합 계
매입채무및기타채무(주1)	4,950,725	-	-	4,950,725
금융보증(주2)	440,000	-	-	440,000
리스부채	41,634	44,281	89,650	175,565
합 계	5,432,359	44,281	89,650	5,566,290

(주1) 매입채무및기타채무 중 인건비성 부채는 제외하였습니다.

(주2) 특수관계자 등의 여신에 대해 금융기관에 제공한 지급보증의 한도액으로 금융부채의 최대 노출 금액을 기재하였습니다.

<전기말>

(단위: 천원)

구 분	1년이하	1년초과 ~ 2년이하	2년초과	합 계
매입채무및기타채무(주1)	5,989,332	-	-	5,989,332
금융보증(주2)	38,003,741	-	-	38,003,741
리스부채	25,648	9,459	-	35,107
합 계	44,018,721	9,459	-	44,028,180

(주1) 매입채무및기타채무 중 인건비성 부채는 제외하였습니다.

(주2) 특수관계자 등의 여신에 대해 금융기관에 제공한 지급보증의 한도액으로 금융부채의 최대 노출 금액을 기재하였습니다.

(4) 자본관리

당사의 자본관리는 계속기업으로서의 존속능력을 유지하는 한편, 자본조달비용을 최소화하여 주주이익을 극대화하는 것을 그 목적으로 하고 있습니다. 당사의 경영진은 자본구조를 주기적으로 검토하고 있으며, 장·단기 자금차입 및 유상증자 등을 통하여 최적의 자본구조를 유지하고 있습니다. 당사의 전반적인 자본위험 관리정책은 전기와 동일합니다.

(단위: 천원)

구 분	당기말	전기말
부채(A)	19,569,861	23,800,054
자본(B)	81,612,756	73,126,222
예금(C) (주1)	21,815,240	16,100,066
차입금(D)	-	-
부채비율(E=A÷B)	23.98%	32.55%
순차입금비율(F=(D-C)÷B)(주2)	-	-

(주1) 현금및현금성자산, 단기금융상품 및 장기금융상품 등으로 구성되어 있습니다.

(주2) 순차입금이 부(-)의 금액인 경우 순차입금 비율을 산정하지 않습니다.

28. 금융상품의 공정가치

당기말과 전기말 현재 재무상태표에 상각후 원가로 인식되는 금융자산 및 금융부채의 장부 금액은 공정가치와 유사하다고 판단하고 있습니다.

29. 재무제표 발행의 승인

동 별도재무제표는 2023년 2월 10일자 이사회에서 승인되었으며, 2023년 3월 28일자 주주 총회에서 최종 승인될 예정입니다.

30. 보고기간 후 사건

보고기간 후 (주)오리엔탈마린텍 대여한도(70억원) 중 보고기간 말 40억원에서 10억원 회수 하고, 추가 40억원 대여하여 감사보고서일 현재 (주)오리엔탈마린텍에 대한 대여금 잔액이 70억원입니다.

6. 배당에 관한 사항

가. 정관상 배당에 관한 사항

당사는 정관에 의거 이사회결의 및 주주총회의 결의를 통해 배당을 실시하고 있습니다. 당사의 정관에 기재된 배당에 관한 사항은 아래의 「제56조(이익배당)」와 같으며, 정관에 표시된 배당에 관한 사항 이외에 회사의 중요한 정책, 배당의 제한에 관한 사항은 없습니다.

제56조(이익배당)

- ① 이익의 배당은 금전과 주식으로 할 수 있다.
- ② 이익의 배당을 주식으로 하는 경우 회사가 수종의 주식을 발행한 때에는 주주총회의 결의로 그와 다른 종류의 주식으로도 할 수 있다.
- ③ 제1항의 배당은 매결산기말 현재의 주주명부에 기재된 주주 또는 질권자에게 지급한다.

나. 배당정책

지배회사는 경쟁력 향상을 통한 이익 실현으로 주주환원을 통한 주주가치를 제고하는 것을 목표로 노력을 기울이고 있습니다.

당사는 오랜기간 동안 재무건전성 부족에 따른 배당가능이익 범위를 만족하지 못하여 과거 배당금 지급이 전무하였으나 경쟁력 향상의 노력에 따른 최근 몇 년간 연결 당기순이익이 발생하고 각종 재무건전성 지표들이 개선되어 2023년 3월 28일에 실시될 정기주주총회에서 현금배당에 관한 안건을 상정하였습니다. 향후에도 지속적인 노력을 통한 이익 실현으로 주주가치 제고를 위한 배당계획을 수립할 수 있도록 최선을 다하겠습니다.

다. 자기주식 매입 및 소각계획

보유 중인 자기주식은 주주환원을 비롯하여 임직원 보상 등의 다양한 활용 방안을 고려 중에 있으며, 현재 자사주 매입 또는 소각과 관련된 구체적인 계획은 없습니다.

① 주요배당지표

구 분	주식의 종류	당기	전기	전전기
		제43기	제42기	제41기
주당액면가액(원)		500	500	500
(연결)당기순이익(백만원)		8,372	4,558	29,329
(별도)당기순이익(백만원)		8,063	7,487	32,216
(연결)주당순이익(원)		184	100	644
현금배당금총액(백만원)		2,277	-	-
주식배당금총액(백만원)		-	-	-
(연결)현금배당성향(%)		27.2	-	-
현금배당수익률(%)	보통주	2.2	-	-
	우선주	-	-	-
주식배당수익률(%)	보통주	-	-	-
	우선주	-	-	-
주당 현금배당금(원)	보통주	50	-	-
	우선주	-	-	-

주당 주식배당(주)	보통주	-	-	-
	우선주	-	-	-

[주1] 상기 표의 당기 현금배당금은 정기주주총회 승인전 금액으로 향후 정기주주총회에서 부결되거나 수정이 발생한 경우 정정보고서를 통해 그 내용 및 사유 등을 반영할 예정입니다.

[주2] (연결)현금배당성향은 연결 당기순이익에 대한 현금배당총액의 비율을 백분율로 기재하였습니다.

[주3] 현금배당수익률은 1주당 현금배당금을 배당기준일 전전거래일로부터 과거 1주일간 종가의 산술평균가격로 나누어 기재하였습니다.

② 과거 배당 이력

(단위: 회, %)

연속 배당횟수		평균 배당수익률	
분기(중간)배당	결산배당	최근 3년간	최근 5년간
-	1	0.7	0.4

[주1] 평균 배당수익률은 단순평균법으로 계산하였습니다.(예: 최근 3년간 평균 배당수익률은 3년간 배당수익률의 합을 3으로 나눔)

7. 증권의 발행을 통한 자금조달에 관한 사항

7-1. 증권의 발행을 통한 자금조달 실적

[지분증권의 발행 등과 관련된 사항]

가. 증자(감자)현황

(기준일 : 2022년 12월 31일)

(단위 : 원, 주)

주식발행 (감소)일자	발행(감소) 형태	발행(감소)한 주식의 내용				
		종류	수량	주당 액면가액	주당발행 (감소)가액	비고
2011년 08월 24일	유상증자(주주우선공모)	보통주	6,779,662	500	1,460	-
2012년 10월 23일	무상감자	보통주	24,271,540	500	-	대주주 20:1 소액주주 5:1
2012년 11월 19일	유상증자(제3자배정)	보통주	26,069,331	500	1,500	출자전환
2012년 11월 20일	유상증자(제3자배정)	보통주	26,885,999	500	1,500	출자전환
2012년 11월 21일	유상증자(제3자배정)	보통주	27,740,665	500	1,500	출자전환
2013년 02월 25일	유상증자(제3자배정)	보통주	22,122,662	500	1,500	출자전환
2013년 02월 26일	유상증자(제3자배정)	보통주	37,591,333	500	1,500	출자전환
2013년 02월 27일	유상증자(제3자배정)	보통주	33,940,403	500	1,500	출자전환
2014년 06월 20일	유상증자(제3자배정)	보통주	2,268,292	500	1,500	출자전환
2015년 04월 23일	무상감자	보통주	144,531,213	500	-	주주 5:1
2015년 12월 23일	유상증자(제3자배정)	보통주	4,413,157	500	2,265	출자전환
2018년 06월 27일	유상증자(제3자배정)	보통주	1,293,520	500	906	-
2018년 09월 18일	유상증자(제3자배정)	보통주	3,734,181	500	854	-

나. 보고기간중 증권등 발행실적현황

[채무증권의 발행 등과 관련된 사항]

채무증권 발행실적

(기준일 : 2022년 12월 31일)

(단위 : 원, %)

발행회사	증권종류	발행방법	발행일자	권면(전자등 록)총액	이자율	평가등급 (평가기관)	만기일	상환 여부	주관회사
------	------	------	------	----------------	-----	----------------	-----	----------	------

-	-	-	-	-	-	-	-	-	-
합 계	-	-	-	-	-	-	-	-	-

기업어음증권 미상환 잔액

(기준일 : 2022년 12월 31일)

(단위 : 원)

잔여만기		10일 이하	10일초과 30일이하	30일초과 90일이하	90일초과 180일이하	180일초과 1년이하	1년초과 2년이하	2년초과 3년이하	3년 초과	합 계
미상환 잔액	공모	-	-	-	-	-	-	-	-	-
	사모	-	-	-	-	-	-	-	-	-
	합계	-	-	-	-	-	-	-	-	-

단기사채 미상환 잔액

(기준일 : 2022년 12월 31일)

(단위 : 원)

잔여만기		10일 이하	10일초과 30일이하	30일초과 90일이하	90일초과 180일이하	180일초과 1년이하	합 계	발행 한도	잔여 한도
미상환 잔액	공모	-	-	-	-	-	-	-	-
	사모	-	-	-	-	-	-	-	-
	합계	-	-	-	-	-	-	-	-

회사채 미상환 잔액

(기준일 : 2022년 12월 31일)

(단위 : 원)

잔여만기		1년 이하	1년초과 2년이하	2년초과 3년이하	3년초과 4년이하	4년초과 5년이하	5년초과 10년이하	10년초과	합 계
미상환 잔액	공모	-	-	-	-	-	-	-	-
	사모	-	-	-	-	-	-	-	-
	합계	-	-	-	-	-	-	-	-

신종자본증권 미상환 잔액

(기준일 : 2022년 12월 31일)

(단위 : 원)

잔여만기		1년 이하	1년초과 5년이하	5년초과 10년이하	10년초과 15년이하	15년초과 20년이하	20년초과 30년이하	30년초과	합 계
미상환 잔액	공모	-	-	-	-	-	-	-	-
	사모	-	-	-	-	-	-	-	-
	합계	-	-	-	-	-	-	-	-

조건부자본증권 미상환 잔액

(기준일 : 2022년 12월 31일)

(단위 : 원)

잔여만기		1년 이하	1년초과 2년이하	2년초과 3년이하	3년초과 4년이하	4년초과 5년이하	5년초과 10년이하	10년초과 20년이하	20년초과 30년이하	30년초과	합 계
미상환 잔액	공모	-	-	-	-	-	-	-	-	-	-
	사모	-	-	-	-	-	-	-	-	-	-
	합계	-	-	-	-	-	-	-	-	-	-

7-2. 증권의 발행을 통해 조달된 자금의 사용실적

공시서류작성대상기간중 증권의 발행을 통해 조달된 자금의 사용실적은 없습니다.

8. 기타 재무에 관한 사항

가. 재무제표 제작성 등 유의사항

해당사항 없음

나. 대손충당금 설정현황

① 최근 3개연도의 채권별 대손충당금 설정내역

㉠ 연결기준

(단위 : 천원, %)

구분	소구분	계정과목	채권금액	대손충당금	계	대손충당금 설정률
제43기	유동	매출채권	7,604,345	(35,876)	7,568,469	0.5
		미수금	847,564	(350,152)	497,412	41.3
		미수수익	73,712	-	73,712	-
	비유동	부도어음과수표	-	-	-	-
	합 계		8,525,621	(386,028)	8,139,593	4.5
제42기	유동	매출채권	7,852,047	(124,119)	7,727,928	1.6
		미수금	534,906	(350,152)	184,754	65.5
		미수수익	23,565	-	23,565	-
	비유동	부도어음과수표	-	-	-	-
	합 계		8,410,518	(474,271)	7,936,247	5.6
제41기	유동	매출채권	12,475,445	(671,071)	11,804,374	5.4
		미수금	536,728	(351,720)	185,008	65.5
		미수수익	5,157	-	5,157	-
	비유동	부도어음과수표	1,748,478	(1,748,478)	-	100.0
	합 계		14,765,808	(2,771,269)	11,994,539	18.8

㉡ 별도기준

(단위 : 천원, %)

구분	소구분	계정과목	채권금액	대손충당금	계	대손충당금 설정률
제43기	유동	매출채권	4,896,111	(35,876)	4,860,235	0.7
		미수금	609,971	(134,129)	475,841	22.0
		미수수익	86,562	-	86,562	-
	합 계		5,592,644	(170,005)	5,422,638	3.0
제42기	유동	매출채권	6,869,767	(124,119)	6,745,648	1.8
		미수금	240,882	(134,129)	106,753	55.7
		미수수익	22,552	-	22,552	-
	합 계		7,133,201	(258,248)	6,874,953	3.6
제41기	유동	매출채권	6,965,891	(124,119)	6,841,772	1.8
		미수금	244,275	(134,129)	110,146	54.9
		미수수익	5,157	-	5,157	-
	합 계		7,215,323	(258,248)	6,957,075	3.6

② 최근 3개연도의 대손충당금 변동현황
<연결기준>

(단위 :천원)

구 분	제43기	제42기	제41기
기초	474,271	2,771,270	4,139,081
제각	(75,015)	(2,296,999)	(1,366,316)
환입	(13,228)	-	(1,495)
기말	386,028	474,271	2,771,270

<별도기준>

(단위: 천원)

구 분	제43기	제42기	제41기
기초	258,248	258,248	1,097,273
제각	(75,015)	-	(837,530)
환입	(13,228)	-	(1,495)
기말	170,005	258,248	258,248

③ 매출채권관련 대손충당금 설정방침 회사는 금융자산 또는 금융자산의 집합의 손상 발생에 대한 객관적인 증거가 있는지를 매 보고기간 말에 평가합니다. 금융자산 또는 금융자산의 집합은 최초 인식 후 하나이상의 사건(손상사건)이 발생한 결과 손상되었다는 객관적인 증거가 있으며 손상사건이 신뢰성 있게 추정할 수 있는 금융자산의 추정미래현금흐름에 영향을 미친 경우에만 손상된 것이며 손상차손이 발생한 것입니다. 회사가 금융자산이 손상되었다는 객관적인 증거를 판단하는데 사용하는 기준은 다음을 포함합니다.

- 금융자산의 발행자나 지급의무자의 유의적인 재무적 어려움
- 이자지급이나 원금상환의 불이행이나 지연과 같은 계약 위반
- 차입자의 재무적 어려움에 관련된 경제적 또는 법률적 이유로 인한 당초 차입조건의 불가피한 완화
- 차입자의 파산이나 기타 재무구조조정의 가능성이 높은 상태가 됨
- 재무적 어려움으로 당해 금융자산에 대한 활성시장의 소멸
- 금융자산의 집합에 포함된 개별 금융자산의 추정미래현금흐름의 감소를 식별할 수는 없지만, 최초 인식 후 당해 금융자산 집합의 추정미래현금흐름에 측정가능한 감소가 있다는 것을 시사하는 관측가능한 자료(금융자산의 집합에 포함된 차입자의 지급능력의 악화, 금융자산의 집합에 포함된 자산에 대한 채무불이행과 상관관계가 있는 국가나 지역의 경제상황 등)

손상차손은 당해 자산의 장부금액과 최초의 유효이자율로 할인한 추정미래현금흐름의 현재가치의 차이로 측정하며, 아직 발생하지 아니한 미래의 대손은 제외합니다. 손상차손은 당해 자산의 장부금액에서 차감하고 당기손익으로 인식합니다.

후속기간 중 손상차손의 금액이 감소하고 그 감소가 손상을 인식한 후에 발생한 사건과 객관적으로 관련된 경우(예: 채무자의 신용등급 향상)에는 이미 인식한 손상차손을 직접 환입하여 당기손익으로

인식하고 있습니다.

④ 경과기간별 매출채권 잔액 현황

[단위: 백만원, %]

구분	6개월 이하	6개월~1년	1~3년	3년 초과	합계
일반	6,940	-	-	53	6,993
특수관계자	612	-	-	-	612
계	7,551	-	-	53	7,604
구성비율	99%	0%	0%	1%	100%

다. 재고자산의 보유 및 실사내역 등

① 최근 3개연도의 재고자산 사업부문별 보유현황

(단위 :백만원)

사업부문	계정과목	제43기	제42기	제41기
선박기계품	재공품	6,290	7,887	5,990
	원재료	1,831	2,873	935
	저장품	-	-	-
	소 계	8,121	10,760	6,925
	총자산대비 재고자산 구성비율	8.0%	11.1%	7.5%
	재고자산회전율	6.0회	5.3회	7.6회
선박구조물	재공품	4	53	22
	원재료	-	-	-
	저장품	188	136	159
	소 계	193	190	180
	총자산대비 재고자산 구성비율	0.2%	0.2%	0.2%
연결기준	재공품	6,294	7,940	6,012
	원재료	1,831	2,873	935
	저장품	188	136	159
	소 계	8,313	10,950	7,105
	총자산대비 재고자산 구성비율	4.4%	5.9%	4.0%
	재고자산회전율	11.8회	11.1회	19.0회

[주1] 총자산대비 재고자산 구성비율 = [재고자산÷기말자산총계×100]

[주2] 재고자산회전율 = [연환산 매출원가÷{(기초재고 + 기말재고)÷2}]

[주3] 선박구조물 부문은 사급자재의 영향으로 총자산대비 재고자산 구성비율이 0.2% 수준으로 재고자산회전율을 측정이 유의미하지 않아 기재하지 않습니다.

② 재고자산의 실사내역 등

㉠ 연결기준

- 실사 일자 : 2023.01.03
- 재고조사시 전문기관, 감사인등의 참여 및 입회 여부 : 외부감사인 입회함
- 장기체화재고 등 현황 : 해당사항 없음.
- 기타사항 : 해당사항없음.

㉡ 별도기준

- 실사 일자 : 2023.01.03
- 재고조사시 전문기관, 감사인등의 참여 및 입회 여부 : 외부감사인 입회함
- 장기체화재고 등 현황 : 해당사항 없음.
- 기타사항 : 해당사항없음.

라. 진행률적용 수주계약현황 (5%이상)

연결 매출액의 5% 이상에 해당되는 진행률적용 수주계약은 없습니다.

마. 공정가치평가 내역

① 금융상품의 공정가치와 그 평가방법

활성시장이 없는 금융상품의 공정가치는 현금흐름할인법을 포함한 평가기법을 적용하여 산정하였습니다. 이러한 평가기법에 사용된 입력요소에 관측가능한 시장의 정보를 이용할 수 없는 경우 공정가치의 산정에 상당한 추정이 요구됩니다. 이러한 판단에는 유동성 위험, 신용위험, 변동성 등에 대한 입력변수의 고려가 포함됩니다. 이러한 요소들에 대한 변화는 금융상품의 공정가치에 영향을 줄 수 있습니다.

기타 세부적인 사항은 '연결주석 2.5 공정가치'를 참조해 주시기 바랍니다.

② 유형자산의 공정가치와 그 평가방법

연결기업은 전기 중 토지에 대해 재평가를 실시하였으며, 2021년 11월 30일을 기준으로 하여 연결기업과 독립적이고 전문적 자격이 있는 평가기관인 (주)써브감정평가법인이 산출한 감정가액을 이용하여 토지를 재평가 하였습니다.

기타 세부적인 사항은 '연결주석 11. 유형자산 및 리스' 부분을 참조해 주시기 바랍니다.

IV. 이사의 경영진단 및 분석의견

1. 예측정보에 대한 주의사항

본 자료는 미래에 대한 "예측정보"를 포함하고 있습니다.

이는 과거가 아닌 미래의 사건과 관계된 것으로 회사의 향후 예상되는 경영현황 및 재무실적을 의미하고, 표현상으로는 '예상', '전망', '계획', '기대' 등과 같은 단어를 포함합니다.

"예측정보"는 그 성격상 불확실한 사건들을 언급하는데, 회사의 향후 경영현황 및 재무실적에 긍정적 또는 부정적으로 영향을 미칠 수 있는 불확실성에는 다음과 같은 것들이 포함됩니다.

- 환율, 금리 등의 변동을 포함한 국내 외 금융 시장의 동향
- 사업의 처분, 매수 등을 포함한 회사의 전략적인 의사결정
- 조선·해양분야 구조물, 기계품 등 회사가 영위하는 주요사업 분야의 예상치 못한 급격한 여건변화
- 기타 경영현황 및 재무실적에 영향을 미칠 수 있는 국내·외적 변화

이러한 불확실성으로 인해 회사의 실제 미래실적은 "예측정보"에 명시적 또는 묵시적으로포함된 내용과 중대한 차이가 있을 수 있음을 양지하시기 바랍니다.

당사는 동 예측정보 작성시점 이후에 발생하는 위험 또는 불확실성을 반영하기 위하여 예측정보에 기재한 사항을 수정하는 정정보고서를 공시할 의무는 없습니다.

2. 개요

2022년 세계 경제는 글로벌 통화긴축 강화, 러시아-우크라이나 전쟁 및 원자재/에너지 공급 불안정 등으로 불확실성이 확대되며 어려운 경영 여건이 지속되었습니다. 당사는 이러한 환경속에서도 2022년 연결기준 매출액 1,316억원, 영업이익 92억, 별도기준 매출 698억원, 영업이익 69억원을 기록하였습니다. 또한 친환경 에너지 수요 증가에 따른 LNG 운반선 등 발주 증가의 영향으로 수주량은 증가하여 연결기준 수주잔고 2,622억원, 별도기준 수주잔고 1,634억원을 확보하였습니다. 이에 2023년 연결 및 별도 기준 매출액은 전년 대비 다소 증가할 것으로 전망하고 있습니다.

재무적인 측면에서는 연결 기준 부채비율 120%, 자기자본비율 45%, 유동비율 101%, 별도기준 부채비율 24%, 자기자본비율 81%, 유동비율 394%로 재무건전성은 지속적으로 개선되고 있습니다.

2023년에도 글로벌 통화긴축 지속, 원자재/에너지 수급 차질의 장기화 등 세계 경제의 불확실성은 여전히 클 것으로 전망되는 가운데, 2021년 및 2021년 수주량 증가에 따른 국내 조선소의 유휴 도크의 부족으로 2023년의 조선소 수주량은 전년 대비 다소 감소할 것으로예상됩니다. 하지만 당사는 신제품, 신기술 개발에 박차를 가하여 새로운 부가가치 창출 등 미래기회 선점에 끊임없이 노력하겠습니다.

3. 재무상태 및 영업실적

가. 재무상태(연결기준)

[단위: 원]

구 분	제43기말	제42기말	제41기말	전년 대비 증감액	전년 대비 증감율
[유동자산]	45,626,672,007	43,109,508,616	43,649,993,037	2,517,163,391	5.8%
[비유동자산]	141,224,466,140	143,575,220,015	132,970,451,904	(2,350,753,875)	-1.6%
자산총계	186,851,138,147	186,684,728,631	176,620,444,941	166,409,516	0.1%
[유동부채]	45,323,002,678	29,227,227,893	93,397,288,931	16,095,774,785	55.1%
[비유동부채]	56,727,741,619	82,220,790,011	23,074,590,364	(25,493,048,392)	-31.0%
부채총계	102,050,744,297	111,448,017,904	116,471,879,295	(9,397,273,607)	-8.4%

[자본금]	22,786,830,500	22,786,830,500	22,786,830,500	-	0.0%
[주식발행초과금]	1,832,932,724	1,832,932,724	1,832,932,724	-	0.0%
[기타자본항목]	(12,347,896,269)	(12,347,896,269)	(12,347,896,269)	-	0.0%
[기타포괄손익누계액]	27,291,314,912	26,924,493,955	17,377,988,044	366,820,957	1.4%
[이익잉여금]	45,237,211,983	36,040,349,817	30,498,710,647	9,196,862,166	25.5%
자본총계	84,800,393,850	75,236,710,727	60,148,565,646	9,563,683,123	12.7%
부채와 자본총계	186,851,138,147	186,684,728,631	176,620,444,941	166,409,516	0.1%
자기자본비율 (자본총계 / 자산총계) X 100	45.4%	40.3%	34.0%	-	-
부채비율 (부채총계 / 자본총계) X 100	120.3%	148.1%	193.6%	-	-

- 제43기 자산은 전기 대비 2억원 증가한 1,869억원입니다
- 부채는 전기 대비 94억원 감소한 1,020억원이며 부채감소의 주요 원인은 차입금 상환 및 지급보증충당부채의 환입입니다.
- 자기자본비율, 부채비율 등 재무비율 측면에서 재무건전성이 개선되고 있습니다.

나. 영업실적(연결기준)

[단위: 원]

구 분	제43기	제42기	제41기	전년 대비 증감액	전년 대비 증감율
매출액	131,568,018,289	115,922,943,568	167,739,622,008	15,645,074,721	13.5%
매출원가	(114,007,118,551)	(99,888,071,168)	(138,239,139,854)	(14,119,047,383)	14.1%
매출총이익	17,560,899,738	16,034,872,400	29,500,482,154	1,526,027,338	9.5%
영업이익	9,180,181,375	6,694,787,246	21,252,299,717	2,485,394,129	37.1%
법인세비용차감전순이익	8,740,098,447	5,112,868,637	31,013,449,796	3,627,229,810	70.9%
당기순이익	8,371,734,355	4,558,175,480	29,328,626,808	3,813,558,875	83.7%

- 제43기 매출액은 전기 대비 157억 증가한 1,316억입니다. 매출 증가의 주요 원인은 전방산업인 조선해운업 업황 회복에 따른 고객사의 물량 증가입니다.
- 매출액 증가에 따른 고정비 부담의 감소, 원달러 환율 상승 및 원가절감 활동에 따른 원가율 하락으로 영업이익은 전기 대비 25억 증가한 92억입니다.
- 영업이익율이 전년 대비 1.2%p 증가한 7.0%로 재무구조 개선을 견인하였습니다.

[사업부문별 영업실적]

부문	구분	제43기		제42기		제41기		전년 대비 증감액	전년 대비 증감율
		금액	비중	금액	비중	금액	비중		
기계품	매출액	69,844,434,787	53.1%	60,393,164,076	52.1%	69,049,057,136	41.2%	9,451,270,711	15.6%
	영업이익	6,890,226,551	75.1%	7,010,065,868	104.7%	9,509,367,601	44.7%	(119,839,317)	-1.7%
구조물	매출액	61,732,093,502	46.9%	55,529,779,492	47.9%	98,690,564,872	58.8%	6,202,314,010	11.2%
	영업이익	2,289,954,824	24.9%	(315,278,622)	-4.7%	11,742,932,116	55.3%	2,605,233,446	흑자전환

- 사업부문별 영업실적으로는 기계품 사업부문이 매출액 698억으로 전년 대비 95억 증가, 영업이익은 69억으로 전년 대비 1억 감소하였습니다. 구조물 사업부문은 매출액 617억으로 전년 대비 62억 증가, 영업이익은 23억으로 전년 대비 26억 증가하였습니다.

다. 환율변동 영향

연결기업은 영업활동으로 인하여 다양한 통화로부터 환율변동위험에 노출되어 있습니다. 연결기업이

노출되어 있는 주요 통화는 미국달러(USD)와 엔화(JPY) 등입니다. 연결기업의 외환위험 관리의 목표는 환율 변동으로 인한 불확실성과 손익 변동을 최소화함으로써 기업의 가치를 극대화하는데 있는 바, 내부적으로 환율 변동에 대한 환위험을 정기적으로 측정하고 있습니다. 주요 통화의 기말환율은 다음과 같습니다.

[주요 외화의 기말환율] [단위: 원]

구 분	제43기	제42기	제41기	전년 대비 변동	전년 대비 변동률
USD	1,267.3	1,185.5	1,088.0	81.8	6.9%
JPY	953.18	1,030.24	1,054.26	(77.06)	(7.5%)

당기말과 전기말 현재 기능통화 이외의 외화로 표시된 화폐성자산 및 부채의 장부금액은 다음과 같습니다.

(단위: 천 USD, 천 JPY)

구 분	제43기말		제42기말		제41기말	
	외화자산	외화부채	외화자산	외화부채	외화자산	외화부채
USD	2,524	220	1,169	1,413	6,423	1,936
JPY	24,048	-	27,359	-	300	931

당기말과 전기말 현재 다른 모든 변수가 일정하고 각 외화에 따른 원화의 환율이 10% 변동시 환율 변동이 순손익에 미치는 영향은 다음과 같습니다.

(단위: 천원)

구 분	제43기말		제42기말		제41기말	
	10% 상승시	10% 하락시	10% 상승시	10% 하락시	10% 상승시	10% 하락시
USD	292,033	(292,033)	(28,974)	28,974	488,152	(488,152)
JPY	22,922	(22,922)	28,186	(28,186)	(665)	665
합 계	314,955	(314,955)	(788)	788	487,487	(487,487)

또한 당사는 효율적인 환율변동위험 관리를 위해 환위험을 주기적으로 모니터링 및 평가하고 있습니다.

4. 유동성 및 자금의 조달 등

가. 유동성

당사의 현금및현금성자산은 전기말 대비 19억 증가한 99억입니다.

2023년 사업을 영위하는데 필요한 수주잔고는 확보되어 유동성위험이 낮을 것으로 예상되지만 유동성위험을 관리하기 위하여 단기 및 중장기 자금관리계획을 수립하고 현금유출예산과 실제유출금액을 지속적으로 분석, 검토하여 대응하고 있습니다. 당기말과 전기말 현재 현금및현금성자산의 내역은 다음과 같습니다.

(단위: 천원)

구 분	제43기말	제42기말	제41기말
보유현금	2,039	2,061	-
보통예금 등	9,917,611	8,024,104	9,665,161
합 계	9,919,650	8,026,165	9,665,161

나. 자금조달

① 차입금 내역

(1) 단기차입금

당기말과 전기말 현재 단기차입금의 내역은 다음과 같습니다.

(단위: 천원)

차입처	차입종별	이자율(%)	만기일	제43기말	제42기말	제41기말
유암코기업리바운스	운영자금등	-	-	-	-	57,700,000
KEB하나은행		-	-	-	900,000	-
BNK경남은행		3.73	23.03.31	5,000,000	5,000,000	-
합 계				5,000,000	5,900,000	57,700,000

- 단기 차입금은 상환을 통해 전기말 대비 9억원 감소한 50억원입니다.

(2) 유동성차입금

당기말과 전기말 현재 유동성차입금의 내역은 다음과 같습니다.

(단위: 천원)

차입처	차입종별	이자율(%)	만기일	제43기말	제42기말	제41기말
BNK경남은행	운영자금 등	5.81	24.07.30	1,684,053	1,632,152	-
IBK기업은행	운영자금 등	2.88	23.03.31	18,000,000	-	-
합 계				19,684,053	1,632,152	-

- 유동성 차입금은 장기차입금 180억원의 만기일이 1년 이내로 도래함에 따라 전기말 대비 180억 증가한 197억원입니다. 만기일이 2023년 3월 31일인 유동성차입금 180억은 만기일을 연장할 계획입니다.

(3) 장기차입금

당기말과 전기말 현재 장기차입금의 내역은 다음과 같습니다.

(단위: 천원)

차입처	차입종별	이자율(%)	만기일	제43기말	제42기말	제41기말
-----	------	--------	-----	-------	-------	-------

광안신용협동조합	운영자금등	-	-	-	5,000,000	-
제민신용협동조합		-	-	-	5,000,000	-
울산행복신용협동조합		-	-	-	5,000,000	-
도림신용협동조합		-	-	-	5,000,000	-
부산행복신용협동조합		-	-	-	5,000,000	-
구덕신용협동조합		-	-	-	3,000,000	-
경남동부신용협동조합		-	-	-	2,000,000	-
IBK기업은행		-	-	-	18,000,000	-
KB국민은행		-	-	-	4,000,000	-
KDB산업은행		6.18	25.10.20	30,000,000	-	-
BNK경남은행	5.81	24.07.30	1,028,395	2,702,033	-	
합 계				31,028,395	54,702,033	-

- 장기 차입금은 전기말 대비 237억 감소한 310억 입니다. 그 중 180억은 유동성 차입금으로 대체되었고 나머지 57억은 상환하였습니다.
- 총차입금은 557억원으로 전기 대비 65억원 감소하였습니다.

5. 부외거래

해당사항 없음.

6. 그 밖에 투자의사결정에 필요한 사항

가. 중요한 회계정책 및 추정에 관한 사항

당사의 중요한 회계정책 및 추정에 관한 사항은 'III. 재무에 관한 사항'의 '3. 연결재무제표 주석' 및 '5. 재무제표 주석'을 참조하시기 바랍니다.

나. 환경 및 종업원 등에 관한 사항

해당사항 없음

다. 법규상의 규제에 관한 사항

해당사항 없음

라. 파생상품 및 위험관리정책에 관한 사항

해당사항 없음

V. 회계감사인의 감사의견 등

1. 외부감사에 관한 사항

가. 회계감사인의 명칭 및 감사의견

사업연도	감사인	감사의견	강조사항 등	핵심감사사항
제43기 (당기)	인덕회계법인	적정 (감사의견)	해당사항 없음	매출액의 실재성, 진행기준 매출액의 적정성
제42기 (전기)	인덕회계법인	적정 (감사의견)	해당사항 없음	수익인식의 실재성
제41기 (전전기)	인덕회계법인	적정 (감사의견)	연결회사는 재무제표일 현재로 유동부채가 유동자산을 초과하 여 조선업 불황시 연결 실체가 계속기업으로서의 존속 능력에 대한 불확실성이 존재	수주산업 관련 계약금액의 발생사실 및 정확성, 총계약 원가 추 정의 불확실성, 공사진행률 산정, 유형자산 등의 손상 평가

나. 감사용역 체결현황

사업연도	감사인	내 용	감사계약내역		실제수행내역	
			보수	시간	보수	시간
제43기 (당기)	인덕회계법인	(연결 및 별도) 반기 재무제표 검토 연차 재무제표 감사	210 백만원 / 연간	1,500시간	210 백만원 / 연간	1,602시간
제42기 (전기)	인덕회계법인	(연결 및 별도) 반기 재무제표 검토 연차 재무제표 감사	210 백만원 / 연간	1,500시간	210 백만원 / 연간	1,390시간
제41기 (전전기)	인덕회계법인	(연결 및 별도) 반기 재무제표 검토 연차 재무제표 감사	195 백만원 / 연간	1,500시간	195 백만원 / 연간	1,511시간

다. 회계감사인과의 비감사용역 계약체결 현황

사업연도	계약체결일	용역내용	용역수행기간	용역보수	비고
제43기 (당기)	-	-	-	-	-
제42기 (전기)	-	-	-	-	-
제41기 (전전기)	-	-	-	-	-

라. 내부감사기구가 회계감사인과 논의한 결과

구분	일자	참석자	방식	주요 논의 내용
1	2020년 02월 20일	○ 회사 : 재무팀장 외 1명 ○ 감사인 : 삼일회계법인	대면	○ 기말 감사 주요업무 ○ 주요 감사절차 진행 ○ 기말 중점 검토사항 및 기타필수 커뮤니케이션사항

2	2020년 03월 15일	○ 회사 : 재무팀장 외 1명 ○ 감사인 : 삼일회계법인	서면	○ 감사총결 지배기구 협의 ○ 경영진과의 중요한 서면진술 ○ 감사결과
3	2020년 06월 12일	○ 회사 : 재무팀장 외 1명 ○ 감사인 : 인덕회계법인	대면	○ 2020년 회계감사 수행계획 ○ 핵심 감사사항 선정계획
4	2020년 07월 24일	○ 회사 : 재무팀장 외 1명 ○ 감사인 : 인덕회계법인	대면	○ 연간 감사계획 진행사항 ○ 분기 중점 검토사항 및 기타 필수 커뮤니케이션 사항
5	2020년 08월 03일	○ 회사 : 재무팀장 외 1명 ○ 감사인 : 인덕회계법인 업무수행이사 외 1명	서면	○ 2020년 반기검토결과 보고 ○ 2020년 감사계획 보고
6	2020년 12월 02일	○ 회사 : 감사, 재무담당이사 ○ 감사인 : 업무수행이사외 1명	서면	○ 감사팀 구성, 감사투입시간과 보수, 경영진 및 감사인의 책임, 감사인의 독립성, 핵심감사사항 등
7	2021년 03월 06일	○ 회사 : 감사, 재무담당이사 ○ 감사인 : 업무수행이사외 1명	서면	○ 감사에서의 유의적 발견사항, 핵심감사항목 감사결과, 계속기업 불확실성, 감사인의 독립성 등
8	2021년 08월 04일	○ 회사 : 재무팀장 외 1명 ○ 감사인 : 인덕회계법인 업무수행이사 외 1명	대면	○ 2021년 반기검토결과 보고 ○ 2021년 감사계획 보고
9	2021년 08월 10일	○ 회사 : 감사, 재무담당이사 ○ 감사인 : 업무수행이사, 담당회계사	서면	○ 반기검토 결과보고 등
10	2021년 11월 04일	○ 회사 : 재무팀장 외 1명 ○ 감사인 : 인덕회계법인	대면	○ 중간감사 주요업무 ○ 주요 이슈 검토사항협의
11	2021년 12월 15일	○ 회사 : 감사, 재무담당이사 ○ 감사인 : 업무수행이사, 담당회계사	서면	○ 감사팀 구성, 감사투입시간과 보수, 경영진 및 감사인의 책임, 감사인의 독립성, 핵심감사사항 등
12	2022년 03월 14일	○ 회사 : 감사, 재무담당이사 ○ 감사인 : 업무수행이사, 담당회계사	서면	○ 감사에서의 유의적 발견사항, 핵심감사항목 감사결과, 계속기업 불확실성, 감사인의 독립성 등
13	2022년 08월 08일	○ 회사 : 재무팀장 외 1명 ○ 감사인 : 업무수행이사 외 1명	대면	○ 2022년 반기검토결과 보고 ○ 2022년 감사계획 보고
14	2022년 10월 25일	○ 회사 : 재무팀장 외 1명 ○ 감사인 : 업무수행이사 외 1명	서면	○ 감사팀 구성, 감사투입시간과 보수, 경영진 및 감사인의 책임, 감사인의 독립성, 핵심감사사항 등
15	2023년 02월 27일	○ 회사 : 재무팀장 외 1명 ○ 감사인 : 업무수행이사 외 1명	서면	○ 감사에서의 유의적 발견사항, 핵심감사항목 감사결과

2. 내부통제에 관한 사항

지배회사의 내부회계관리제도에 대하여 내부회계관리자와 회계감사인의 검토결과는 다음과 같습니다.

사업연도	내부회계관리자	회계감사인
제43기 (당기)	내부회계관리제도 모범기준에 근거하여 볼 때, 중요성의관점에서 효과적으로 설계되어 운영되고 있다고 판단됨	경영자의운영실태보고 내용이 중요성의 관점에서 내부회계관리제도 모범기준의 규정에 따라 작성되지 않았다고 판단하게 하는 점이 발견되지 아니하였습니다.
제42기 (전기)	내부회계관리제도 모범기준에 근거하여 볼 때, 중요성의관점에서 효과적으로 설계되어 운영되고 있다고 판단됨	경영자의운영실태보고 내용이 중요성의 관점에서 내부회계관리제도 모범기준의 규정에 따라 작성되지 않았다고 판단하게 하는 점이 발견되지 아니하였습니다

제41기 (전전기)	내부회계관리제도 모범기준에 근거하여 볼 때, 중요성의관점에서 효과적으로 설계되어 운영되고 있다고 판단됨	경영진의 운영실태보고 내용이 중요성의 관점에서 내부회계관리제도 모범기준의 규정에 따라 작성되지 않았다고 판단하게 하는 점이 발견되지 아니함
---------------	---	---

VI. 이사회 등 회사의 기관에 관한 사항

1. 이사회에 관한 사항

가. 이사회 구성 개요

이사회 의장은 정관 제39조제2항에 따라 박세철 대표이사입니다.

(단위 : 명)

이사의 수	사외이사 수	사외이사 변동현황		
		선임	해임	중도퇴임
4	1	1	-	-

[주1] 상기 사외이사 변동현황은 2022사업연도 개시일부터 공시서류제출일까지 기간동안 주주총회에서 사외이사가 선임, 해임, 중도퇴임한 변동현황입니다.

나. 중요 의결사항

구분	개최일자	의안내용	사내이사			사외이사		가결여부
			박세철	서준원	송용호	서종수	최종일	
제1회 임시	2022-02-03	제1호 의안: 주식회사 오리엔탈마린텍 앞 운영자금 대여의 건	찬성		찬성	찬성		가결
제2회 임시	2022-02-11	[보고사항] 1. 내부회계관리제도 운영실태 보고의 건 (대표이사) 2. 내부회계관리제도 운영실태 평가 결과 보고의 건 (감사) [의안] 제1호 의안: 제42기(2021.01.01.~2021.12.31.) 재무제표 승인의 건 제1~1호 의안: 제42기 연결재무제표 승인의 건 제1~2호 의안: 제42기 별도재무제표 승인의 건 제2호 의안: 제42기(2021.01.01.~2021.12.31.) 이익잉여금 처분계산서 승인의 건	찬성		찬성	찬성		가결
제3회 임시	2022-03-14	제1호 의안: 정기 주주총회 소집 승인의 건 제2호 의안: 정기 주주총회 의안 상정의 건	찬성		찬성	찬성		가결
제4회 임시	2022-03-14	의안: 주식회사 오리엔탈마린텍 제7기 정기주주총회 부의안건 사전 승인의 건	찬성		찬성	찬성		가결
제5회 임시	2022-03-21	의안: 제42기 영업보고서 승인의 건	찬성		찬성	불참		가결
제6회 임시	2022-03-23	의안: 주식회사 오리엔탈마린텍 앞 단기운영자금 대여한도에 대한 승인의 건	찬성		찬성	불참		가결
제7회 임시	2022-03-28	의안: 주식회사 오리엔탈마린텍 차입금에 대한 담보제공 연장의 건	찬성		찬성	불참		가결
제42기 정기주총	2022-03-29	[보고사항] 1. 내부회계관리제도 운영실태 보고 2. 감사보고 3. 영업보고 [의안] 제1호 의안: 제42기(2021.01.01.~2021.12.31.) 재무제표 및 이익잉여금 처분계산서	참석	참석	참석	퇴임	참석	가결

		승인의 건 제1~1호 의안: 제42기 연결재무제표 승인의 건 제1~2호 의안: 제42기 별도재무제표 승인의 건 제1~3호 의안: 제42기(2021.01.01.~2021.12.31.) 이익잉여금 처분계산서 승인의 건 제2호 의안: 정관 개정의 건 제3호 의안: 이사 선임의 건 제3~1호 의안: 박세철 사내이사 재선임의 건 제3~2호 의안: 서준원 사내이사 신규선임의 건 제3~3호 의안: 최종일 사외이사 신규선임의 건 제4호 의안: 이사 보수 한도액 승인의 건 제5호 의안: 감사 보수 한도액 승인의 건						
제 8회 임시	2022-03-29	의안 : 대표이사 재선임의 건	찬성	찬성	찬성		찬성	가결
제 1회 정기	2022-10-11	의안 : 오리엔탈마린텍 신규채무에 대한 담보제공의 건	찬성	찬성	찬성		찬성	가결
제 9회 임시	2022-12-22	의안 : 주식회사 오리엔탈마린텍 앞 단기운영자금 대여한도증액 및 연장 승인의 건	찬성	찬성	찬성		불참	가결

다. 이사의 독립성

사내이사 선출에 관한 별도의 독립성기준은 없으며 사외이사는 상법 제382조의 2항 및 사외이사 자격요건 적격확인을 통해 이사회에서 후보를 선정하고, 주주총회의 승인을 거쳐 선임합니다. 사외이사를 선출하기 위한 별도의 위원회는 설치되어 있지 않습니다.

(작성기준일 : 2022년 12월 31일)

구분	성명	(재)선임일	임기	연임여부	연임횟수	담당업무	최대주주 또는 주요주주와의 관계	추천인	회사와의 거래관계
사내이사	박세철	2022.03.29	2024.03	연임	5	경영 총괄	특수관계인	이사회	없음
사내이사	서준원	2022.03.29	2024.03	신규선임	-	경영 총괄	특수관계인	이사회	
사내이사	송용호	2021.03.25	2023.03	연임	3	재무담당임원, 공시책임자, 내부회계관리자	당사의 임원	이사회	
사외이사	최종일	2022.03.29	2024.03	신규선임	-	사외이사	당사의 임원	이사회	

[주1] 사외이사의 업무지원 조직 : 재무2팀 (2명, 공시 및 경영진 업무지원)

[주2] 송용호 사내이사는 2023년 03월 임기만료로 공시서류제출일 이후 실시될 예정인 제43기 정기주주총회에서 재선임 사내이사 후보로 등재되어 있습니다.

라. 사외이사 교육 실시 내역

교육일자	교육실시주체	참석 사외이사	불참시 사유	주요 교육내용
2022년 10월 21일	코스닥협회	최종일	-	상장법인 공시위반 제재사례, 이사회 운영과 유의사항, 자본시장법상 불공정거래 유의사항

2. 감사제도에 관한 사항

당사는 감사위원회를 별도로 설치하지 않고 주주총회에서 선임된 감사 1인이 감사업무를 수행하고 있습니다.

당사 정관 제49조(감사의 직무와 의무)에 의거 감사의 감사업무에 필요한 경영정보 접근에 대한 규정을 명시하고 있으며, 이에 따라 회계 및 업무를 감사하며, 제반업무와 관련된 경영정보를 해당부서에 제출을 요구할 수 있습니다.

가. 감사의 인적사항

성명	주요경력	비고
박 윤 지	前, 우리금융지주 경영감사실 상무 대우	-

나. 감사의 독립성

감사는 독립적인 회계감사를 위해서 특수관계자가 아닌 자로 이사회에서 추천하여 주주총회 승인을 득하여 선출합니다. 재무제표 등 회계관련서류 및 회계법인의 감사절차와 감사결과를 검토하고 필요한 경우에는 회계법인에 대하여 회계에 관한 장부와 관련서류에 대한 추가 검토를 요청하고 그 결과를 검토합니다. 그리고 신뢰할 수 있는 회계정보의 작성 및 공시를 위하여 설치한 내부회계관리제도의 운영실태를 내부회계관리자로부터 보고받고 이를 평가합니다. 또한 업무감사를 위하여 이사회 등 중요한 회의에 출석하고 필요할 경우에는 이사로부터 심의내용과 영업에 관한 보고를 받고 중요한 업무에 관한 회사의 보고에 대해 추가검토 및 자료보완을 요청하는 등 적절한 방법을 사용하여 검토합니다.

다. 감사의 주요 활동내역

구분	개최일자	의안내용	박윤지	가결여부
제1회 임시	2022-02-03	제1호 의안: 주식회사 오리엔탈마린텍 앞 운영자금 대여의 건	-	가결
제2회 임시	2022-02-11	[보고사항] 1. 내부회계관리제도 운영실태 보고의 건 (대표이사) 2. 내부회계관리제도 운영실태 평가 결과 보고의 건 (감사) [의 안] 제1호 의안: 제42기(2021.01.01.~2021.12.31.) 재무제표 승인의 건 제1-1호 의안: 제42기 연결재무제표 승인의 건 제1-2호 의안: 제42기 별도재무제표 승인의 건 제2호 의안: 제42기(2021.01.01.~2021.12.31.) 이익잉여금 처분계산서 승인의 건	참석	가결
제 3회 임시	2022-03-14	제1호 의안 : 정기 주주총회 소집 승인의 건 제2호 의안 : 정기 주주총회 의안 상정의 건	-	가결
제 4회 임시	2022-03-14	의안 : 주식회사 오리엔탈마린텍 제7기 정기주주총회 부의안건 사전 승인의 건	-	가결
제 5회 임시	2022-03-21	의안 : 제42기 영업보고서 승인의 건	-	가결
제 6회 임시	2022-03-23	의안 : 주식회사 오리엔탈마린텍 앞 단기운영자금 대여한도에 대한 승인의 건	-	가결
제 7회 임시	2022-03-28	의안 : 주식회사 오리엔탈마린텍 차입금에 대한 담보제공 연장의 건	-	가결

제 42기 정기주총	2022-03-29	<p>[보고사항]</p> <p>1. 내부회계관리제도 운영실태 보고</p> <p>2. 감사보고</p> <p>3. 영업보고</p> <p>[의 안]</p> <p>제1호 의안: 제42기(2021.01.01.~2021.12.31.) 재무제표 및 이익잉여금 처분계산서 승인의 건</p> <p>제1-1호 의안: 제42기 연결재무제표 승인의 건</p> <p>제1-2호 의안: 제42기 별도재무제표 승인의 건</p> <p>제1-3호 의안: 제42기(2021.01.01.~2021.12.31.) 이익잉여금 처분계산서 승인의 건</p> <p>제2호 의안: 정관 개정의 건</p> <p>제3호 의안: 이사 선임의 건</p> <p>제3-1호 의안: 박세철 사내이사 재선임의 건</p> <p>제3-2호 의안: 서준원 사내이사 신규선임의 건</p> <p>제3-3호 의안: 최종일 사외이사 신규선임의 건</p> <p>제4호 의안: 이사 보수 한도액 승인의 건</p> <p>제5호 의안: 감사 보수 한도액 승인의 건</p>	참석	가결
제 8회 임시	2022-03-29	의안 : 대표이사 재선임의 건	-	가결
제 1회 정기	2022-10-11	의안 : 오리엔탈마린텍 신규채무에 대한 담보제공의 건	참석	가결
제 9회 임시	2022-12-22	의안 : 주식회사 오리엔탈마린텍 앞 단기운영자금 대여한도증액 및 연장 승인의 건	-	가결

라. 감사 교육 실시 현황

교육일자	교육실시주체	주요 교육내용
2022년 10월 21일	코스닥협회	상장법인 공시위반 제재사례, 이사회 운영과 유의사항, 자본시장법상 불공정거래 유의사항

마. 감사 지원조직 현황

부서(팀)명	직원수(명)	직위(근속연수)	주요 활동내역
재무2팀	2	선임 2명 (평균 20년)	내부회계관리제도 내부감사

바. 준법지원인 등 지원조직 현황

해당사항 없음.

3. 주주총회 등에 관한 사항

가. 투표제도 현황

(기준일 : 2022년 12월 31일)

투표제도 종류	집중투표제	서면투표제	전자투표제
도입여부	채택	미도입	도입
실시여부	-	-	제41기(2020년), 제42기(2021년), 제43기(2022년) 정기주총 실시

나. 의결권 현황

(기준일 : 2022년 12월 31일)

(단위 : 주)

구 분	주식의 종류	주식수	비고
발행주식총수(A)	보통주	45,573,661	-
	우선주	-	-
의결권없는 주식수(B)	보통주	26,372	자사주
	우선주	-	-
정관에 의하여 의결권 행사가 배제된 주식수(C)	보통주	-	-
	우선주	-	-
기타 법률에 의하여 의결권 행사가 제한된 주식수(D)	보통주	-	-
	우선주	-	-
의결권이 부활된 주식수(E)	보통주	-	-
	우선주	-	-
의결권을 행사할 수 있는 주식수 (F = A - B - C - D + E)	보통주	45,547,289	-
	우선주	-	-

다. 주식사무

가. 정관에 규정된 신주인수권의 내용	<p>제10조(신주인수권)</p> <p>① 주주는 그가 소유한 주식의 수에 비례하여 신주의 배정을 받을 권리를 갖는다.</p> <p>② 회사는 제1항의 규정에도 불구하고 다음 각호의 경우에는 주주이외의 자에게 신주를 배정 할 수 있다.</p> <p>1. 자본시장과 금융투자업에 관한 법률 제 165조의 6에 따라 이사회의 결의로 일반공모 증자방식으로 신주를 발행하는 경우</p> <p>2. 상법 제 542조의 3에 따른 주식매수선택권의 행사로 인하여 신주를 발행하는 경우</p> <p>3. 발행하는 주식총수의 100분의 20범위 내에서 우리사주조합원에게 주식을 우선배정하는 경우</p> <p>4. 발행주식총수의 100분의 20을 초과하지 않는 범위내에서 상법 제418조 제2항의 규정에 따라 신기술의 도입, 재무구조 개선 등 회사의 경영상 목적을 달</p>
-------------------------	---

	성하기 위하여 필요한 경우 5.주권을 코스닥시장에 상장하기 위하여 신주를 모집하거나 인수인에게 인수하게 하는 경우 ③ 신주인수권의 포기 또는 상실에 따른 주식과 신주배정에서 발생한 단주에 대한 처리방법은 이사회 결의로 정한다.
나. 결산일	12월 31일
다. 정기주주총회의 시기	매 사업년도 종료후 3개월 이내
라. 주주명부폐쇄 시기	매년 1월 1일부터 1월 7일까지
마. 주권의 종류	기명식 보통주
바. 명의개서대리인	한국예탁결제원
사. 주주의 특전	-
아. 공고방법	회사의 인터넷 홈페이지(http://www.opco.co.kr) 홈페이지에 게재하지 못할 경우 한국경제신문

[주1] 2023년 3월 28일에 개최될 제43기 정기주주총회에서 전자증권법 시행에 따라 주주명부폐쇄기간을 삭제하는 정관변경의 안건이 상정되어 있습니다.

라.주주총회의사록 요약

주총일자	안건	결의내용
제42기 정기주주총회 (2022.03.29)	제1호 의안: 제42기(2021.01.01.~2021.12.31.) 재무제표 및 이익잉여금 처분계산서 승인의 건 제1-1호 의안: 제42기 연결재무제표 승인의 건 제1-2호 의안: 제42기 별도재무제표 승인의 건 제1-3호 의안: 제42기(2021.01.01.~2021.12.31.) 이익잉여금 처분계산서 승인의 건 제2호 의안: 정관 개정의 건 제3호 의안: 이사 선임의 건 제3-1호 의안: 박세철 사내이사 재선임의 건 제3-2호 의안: 서준원 사내이사 신규선임의 건 제3-3호 의안: 최종일 사외이사 신규선임의 건 제4호 의안: 이사 보수 한도액 승인의 건 제5호 의안: 감사 보수 한도액 승인의 건	가결 가결 가결 가결 가결 가결 가결 가결 가결
제41기 정기주주총회 (2021.03.25)	제1호 의안: 제41기(2020.01.01.~2020.12.31.) 재무제표 및 이익잉여금 처분계산서 승인의 건 제1-1호 의안: 제41기 연결재무제표 승인의 건 제1-2호 의안: 제41기 별도재무제표 승인의 건 제1-3호 의안: 제41기(2020.01.01.~2020.12.31.) 이익잉여금 처분계산서 승인의 건 제2호 의안: 정관 개정의 건 제3호 의안: 이사 선임의 건 제3-1호 의안: 송용호 사내이사 재선임의 건 제4호 의안: 이사 보수 한도액 승인의 건 제5호 의안: 감사 보수 한도액 승인의 건	가결 가결 가결 가결 가결 가결 가결
제41기 임시주주총회 (2020.09.08)	제1호 의안: 감사 선임의 건 제1-1호 의안 : 박윤지 감사 선임의 건	가결

제40기 정기주주총회 (2020.03.24)	제1호 의안: 제40기 재무제표 및 이익잉여금처분계산서 승인의 건	
	제1-1호 의안: 제40기 연결재무제표 승인의 건	가결
	제1-2호 의안: 제40기 별도재무제표 승인의 건	가결
	제1-3호 의안: 제40기 이익잉여금처분계산서 승인의 건	가결
	제2호 의안: 이사 선임의 건	
	제2-1호 의안: 박세철 사내이사 재선임의 건	가결
	제2-2호 의안: 서종수 사외이사 신규선임의 건	가결
	제2-3호 의안: 김두일 기타비상무이사 재선임의 건	가결
	제3호 의안: 감사 선임의 건	
	제3-1호 의안: 박윤지 감사 신규선임의 건 <u>[주1]</u>	부결
	제4호 의안: 이사보수 한도액 승인의 건	가결
	제5호 의안: 감사보수 한도액 승인의 건	가결

[주1] 제40기 정기주주총회 제3호 의안인 감사선임의 건이 상법제409조2항에 따른 의결정족수 부족으로 인해 부결되어 상법 제415조 및 386조1항에 따라 임기 만료된 이건우 감사가 다음 주총에서 신임 감사가 취임할 때까지 감사의 권리의무가 있었으며, 제41기 임시주주총회를 통하여 박윤지 감사가 신규 선임 됨에 따라 이건우 감사의 권리의무가 2020년 9월 8일부로 종료되었습니다.

VII. 주주에 관한 사항

1. 최대주주 및 특수관계인의 주식소유 현황

(기준일 : 2022년 12월 31일)

(단위 : 주, %)

성 명	관 계	주식의 종류	소유주식수 및 지분율				비고
			기 초		기 말		
			주식수	지분율	주식수	지분율	
주식회사 오리엔탈검사개발	본인	보통주	10,721,970	23.53	20,858,461	45.77	[주2]
오리엔탈홀딩스 유한회사	최대주주의 특수관계인	보통주	10,136,491	22.24	0	0	[주2]
서준원	최대주주의 특수관계인	보통주	0	0.00	50,000	0.11	[주1]
계		보통주	20,858,461	45.77	20,908,461	45.88	-
		우선주	-	-	-	-	-

[주1] 2022년 당기 중 최대주주의 특수관계인 서준원이 당사의 주식을 취득하여 공시서류제출일 기준 50,000주를 소유하고 있습니다.

[주2] 2022년 05월 20일 주식회사 오리엔탈검사개발이 오리엔탈홀딩스 유한회사를 흡수합병함에 따라 오리엔탈홀딩스 유한회사의 소유주식이 주식회사 오리엔탈검사개발의 소유주식으로 변동되었습니다.

2. 최대주주의 주요경력 및 개요

가. 최대주주(법인 또는 단체)의 기본정보

명 칭	출자자수 (명)	대표이사 (대표조함원)		업무집행자 (업무집행조함원)		최대주주 (최대출자자)	
		성명	지분(%)	성명	지분(%)	성명	지분(%)
주식회사 오리엔탈검사개발	9	박세철	22.88	-	-	서상원	26.84
		-	-	-	-	서준원	26.84

[주1] 주식회사 오리엔탈검사개발 박세철 대표이사와 그 특수관계인의 지분율의 합은 35.59% 입니다.

[주2] 주식회사 오리엔탈검사개발 최대주주인 서상원, 서준원은 특수관계인으로 지분율의 합은 53.68% 입니다.

나. 최대주주(법인 또는 단체)의 최근 결산기 재무현황

(단위 : 백만원)

구 분	
법인 또는 단체의 명칭	주식회사 오리엔탈검사개발
자산총계	38,164
부채총계	2,837
자본총계	35,327
매출액	15,177
영업이익	6,932
당기순이익	5,466

다. 사업현황 등 회사 경영 안정성에 영향을 미칠 수 있는 주요 내용

주식회사 오리엔탈검사개발은 당사 제품의 Spare Part 판매, 인도후 A/S 및 선박안전설비 점검 보수 및 검사 대행업을 주요 사업으로 영위하고 있으며 2021년 05월 04일부 당사의 최대주주가 됨으로서 당사 사업과 관련하여 시너지 효과가 있을 것으로 예상합니다.

라. 최대주주 변동내역

(기준일 : 2022년 12월 31일)

(단위 : 주, %)

변동일	최대주주명	소유주식수	지분율	변동원인	비 고
2009년 06월 05일	서상원	7,845,478	38.60	최대주주 및 특수관계인 중 실질경영 지배력을 판단하여 대표보고자인 연명보고자를 변경하기 위함	특수관계자 5인 (서종석, 서준원, 프바하라, 박종세, 이우덕)
2012년 11월 20일	한국산업은행	23,127,999	16.67	경영정상화이행약정 체결에 따른 제3자배정유상증자(출자전환)	특수관계자 1인 (산은캐피탈)
2017년 09월 28일	오리엔탈홀딩스 유한회사	20,272,981	50.00	오리엔탈홀딩스 유한회사와 주식회사 오리엔탈정공 주주협의회(한국산업은행 외 8인) 간 2017년 8월 11일자로 발행회사 보통주 20,272,981주를 장외에서 매매하기로 하는 주식매매계약을 체결하였으며, 동 계약의 잔금납부 및 주식매매가 이행됨에 따라 최대주주가 변경됨.	-
2021년 05월 04일	주식회사 오리엔탈검사개발	10,721,970	23.53	변경전 최대주주의 지배회사인 유양고기공업리바운스제일차기업재무안정사모투자 합자회사와 (주)오리엔탈검사개발과의 사원간 합의서를 통해 오리엔탈홀딩스가 보유하고 있는 오리엔탈정공 보통주 10,136,490주에 대하여 (주)오리엔탈검사개발이 매수할 수 있는 권리(이하 "콜옵션")가 발생하였고 (주)오리엔탈검사개발의 콜옵션 행사, 행사대금 지급 및 주식인수에 따라 최대주주가 변경됨	[주1], [주2],[주3]

1) 인수가액 : 12,802,783,177원

2) 주당 인수금액 : 약 1,263원

[주1] 인수조건 3) 주식수(지분율) : 10,136,490주 (22.24%)

4) 계약시 해당 주식의 시가 : 3,790원 (콜옵션 권리 발생일인 2021년 03월 31일 종가 기준)

[주2] 인수자금 조달방법 : 자기자금

[주3] 2021년 10월 12일 오리엔탈홀딩스 유한회사의 최대주주가 유암코기업리바운스제일차기업재무안정사모투자합자회사에서 주식회사 오리엔탈검사개발로 변경됨에 따른 대표보고자 변경 (오리엔탈홀딩스 유한회사 - > 주식회사 오리엔탈검사개발)이 되었습니다.

- ▶ 관련공시
 - 2021-10-19 주식등의 대량보유상황보고서_오리엔탈홀딩스
 - 2021-10-19 주식등의 대량보유상황보고서_오리엔탈검사개발

3. 주식의 분포

가. 주식 소유현황

(기준일 : 2022년 12월 31일)

(단위 : 주)

구분	주주명	소유주식수	지분율(%)	비고
5% 이상 주주	주식회사 오리엔탈검사개발	20,858,461	45.77	-
	-	-	-	-
우리사주조합		551	0.00	-

[주1] 2022년 05월 20일 주식회사 오리엔탈검사개발이 오리엔탈홀딩스 유한회사를 흡수합병함에 따라 오리엔탈홀딩스 유한회사의 소유주식이 주식회사 오리엔탈검사개발의 소유주식으로 변동되었습니다.

나. 소액주주 현황

(기준일 : 2022년 12월 31일)

(단위 : 주)

구 분	주주			소유주식			비 고
	소액 주주수	전체 주주수	비율 (%)	소액 주식수	총발행 주식수	비율 (%)	
소액주주	15,784	15,786	99.99	24,665,200	45,573,661	54.12	-

[주1] 소액주주는 발행주식 총수의 100분의 1에 미달하는 주식을 소유한 주주를 말합니다.

4. 주가 및 주식거래실적

(기준일 : 2022년 12월 31일)
(단위: 원, 천주)

종 류			단 위	2022-07	2022-08	2022-09	2022-10	2022-11	2022-12
보통주	주가	최 고	원	3,170	3,780	3,535	3,095	2,840	2,660
		최 저	원	2,635	2,870	2,625	2,485	2,500	2,115
		평 균	원	2,860	3,424	3,204	2,723	2,703	2,385
	일거래량	최 고	천주	217	3,477	182	400	113	313
		최 저	천주	25	85	37	27	28	22
	월거래량		천주	1,318	11,297	1,865	1,408	1,173	1,569

[주1] 주가평균=월 거래대금/월 거래량

VIII. 임원 및 직원 등에 관한 사항

1. 임원 및 직원 등의 현황

가. 임원 현황

(기준일 : 2022년 12월 31일)

(단위 : 주)

성명	성별	출생년월	직위	등기임원 여부	상근 여부	담당 업무	주요경력	소유주식수		최대주주와의 관계	재직기간	임기 만료일
								의결권 있는 주 식	의결권 없는 주 식			
박세철	남	1957.08	회장	사내이사	상근	경영총괄	부산대학교 산업대학원 기계공학과 졸업(석사) (現) 오리엔탈정공 대표이사 (現) 오리엔탈마린텍 사내이사 (現) 오리엔탈정밀기계 감사 (現) 오리엔탈검사개발 대표이사	-	-	최대주주의 특수관계인	1989.03 ~ 현재	2024.03.29
서준원	남	1971.09	사장	사내이사	상근	경영총괄	한양대학교 일어일문학과 졸업(학사) (現) 오리엔탈정공 사내이사 (現) 오리엔탈마린텍 감사 (現) 오리엔탈정밀기계 이사 (現) 오리엔탈검사개발 기타비상무이사	50,000	-	최대주주의 특수관계인	1997.04 ~ 현재	2024.03.29
송용호	남	1966.02	상무	사내이사	상근	재무부 담당임원 공시책임자 내부회계관리자	경남상업고등학교 졸업 (現) 오리엔탈정공 사내이사 (現) 오리엔탈마린텍 사내이사 (現) 연대동방정공선박배투유한공사 감사	-	-	당사의 임원	1990.03 ~ 현재	2023.03.23
최종일	남	1955.05	사외 이사	사외이사	비상근	경영관리	부산대학교 기계공학과 졸업(학사) (前) 현대중공업 드릴쉽/RIG선/생산공정/계약관 리 총괄임원 (現) 오리엔탈정공 사외이사	-	-	당사의 임원	2022.03 ~ 현재	2024.03.29
박윤지	남	1957.10	감사	감사	비상근	감사	제주대학교 경영대학원 AMP 수료 (前) 우리금융지주 경영감사실 상무 대우 (前) 우리은행 영업본부장	-	-	당사의 임원	2020.09 ~ 현재	2023.03.28
장익상	남	1960.05	부사장	미등기	상근	영업부 담당임원	한국해양대학교 기계학과 졸업 (現) 오리엔탈정공 영업 담당임원 (現) 오리엔탈정밀기계 이사	30,000	-	-	1990.03 ~ 현재	-
정원상	남	1967.12	상무	미등기	상근	생산 및 품질부 담당임원	동의대학교 산업공학과 졸업 (現) 오리엔탈정공 생산 및 품질 담당임원	714	-	-	1995.03 ~ 현재	-
정문영	남	1969.06	상무	미등기	상근	경영지원부 담당임원	경상국립대학교 영어영문학과 졸업 (前) 오리엔탈정밀기계 이사	3,000	-	-	2021.01 ~ 현재	-
진석이	남	1971.01	상무	미등기	상근	기술연구소 담당임원	부산대학교 조선해양공학과 졸업 (前) 오리엔탈정밀기계 설계 담당임원	3,350	-	-	2022.01 ~ 현재	-

[주1] 미등기임원이었던 김종일 연구소장은 2022년 01월 01일부로 당사의 관계사인 오리엔탈정밀기계로 이직 하였습니다.

나. 등기임원 선임 후보자 및 해임 대상자 현황

(기준일 : 2023년 03월 20일)

구분	성명	성별	출생년월	사외이사 후보자 해당여부	주요경력	선·해임 예정일	최대주주와의 관계
선임	송용호	남	1966년 02월	사내이사	現, (주)오리엔탈정공 상무이사(재무부 담당임원) 내부회계관리자, 공식책임자	2023년 03월 28일	당사 및 관계사의 임원
선임	문봉환	남	1962년 09월	감사	前, 한국산업은행 윤리준법부 내부통제전문위원 前, 한국산업은행 서초 지점장, 한진중공업 및 신한 중공업 경영관리단장 前, 한국산업은행 시화 지점장 前, 한국산업은행 녹산 지점장	2023년 03월 28일	-

다. 직원 등 현황

(기준일 : 2022년 12월 31일)
(단위 : 원)

직원										소속 외 근로자			비고
사업부문	성별	직 원 수					평 균 근속연수	연간급여 총 액	1인평균 급여액	남	여	계	
		기간의 정함이 없는 근로자		기간제 근로자		합 계							
		전체	(단시간 근로자)	전체	(단시간 근로자)								
기계품	남	82	-	11	-	93	16.1	5,700,474,830	61,295,428	-	-	-	-
기계품	여	6	-	3	-	9	10.5	315,705,570	35,078,397				-
구조물	남	154	-	18	-	172	20.0	10,787,413,320	62,717,519				-
구조물	여	4	-	-	-	4	11.2	207,226,270	51,806,568				-
합 계		246	0	32	0	278	14.5	17,010,819,990	61,190,000				-

라. 미등기임원 보수 현황

(기준일 : 2022년 12월 31일)
(단위 : 원)

구 분	인원수	연간급여 총액	1인평균 급여액	비고
미등기임원	4	487,519,490	121,879,873	-

2. 임원의 보수 등

<이사·감사 전체의 보수현황>

가. 이사·감사 전체의 보수현황

① 주주총회 승인금액

(단위 : 원)

구 분	인원수	주주총회 승인금액	비고
이사	4	800,000,000	사내이사 3명, 사외이사 1명
감사	1	100,000,000	-

② 보수지급금액

㉠ 이사·감사 전체

(단위 : 원)

인원수	보수총액	1인당 평균보수액	비고
5	521,179,250	104,235,850	-

㉡ 유형별

(단위 : 원)

구 분	인원수	보수총액	1인당 평균보수액	비고
등기이사 (사외이사, 감사위원회 위원 제외)	3	474,679,250	158,226,417	-
사외이사 (감사위원회 위원 제외)	1	16,500,000	16,500,000	-
감사위원회 위원	-	-	-	-
감사	1	30,000,000	30,000,000	-

㉢ 이사·감사의 보수지급기준

등기이사와 감사의 보수는 주주총회에서 승인 받은 보수한도액 내에서 해당 직위, 직무, 회사의 경영 환경, 경영성과 등을 종합적으로 고려하여 지급하고 있습니다.

<보수지급금액 5억원 이상인 이사·감사의 개인별 보수현황>

나. 이사·감사의 개인별 보수현황

(단위 : 원)

이름	직위	보수총액	보수총액에 포함되지 않는 보수
-	-	-	-

[주1] 이사 및 감사에게 개인별 보수지급금액 5억원 이상 지급되는 건이 없어 기재하지 않습니다.

<보수지급금액 5억원 이상 중 상위 5명의 개인별 보수현황>

다. 보수지급금액 5억원 이상 중 상위 5명의 개인별 보수현황

(단위 : 원)

이름	직위	보수총액	보수총액에 포함되지 않는 보수
-	-	-	-

[주1] 이사 및 감사에게 개인별 보수지급금액 5억원 이상 지급되는 건이 없어 기재하지 않습니다.

IX. 계열회사 등에 관한 사항

1. 계열회사 현황(요약)

(기준일 : 2022년 12월 31일)

(단위 : 사)

기업집단의 명칭	계열회사의 수		
	상장	비상장	계
오리엔탈검사개발	1	4	5

※상세 현황은 '상세표-2. 계열회사 현황(상세)' 참조

2. 타법인출자 현황(요약)

(기준일 : 2022년 12월 31일)

(단위 : 백만원)

출자 목적	출자회사수			총 출자금액			
	상장	비상장	계	기초 장부 가액	증가(감소)		기말 장부 가액
					취득 (처분)	평가 손익	
경영참여	-	2	2	29,479	-	-	29,479
일반투자	-	2	2	2,518	-	-1,365	1,153
단순투자	-	-	-	-	-	-	-
계	-	4	4	31,997	-	-1,365	30,632

※상세 현황은 '상세표-3. 타법인출자 현황(상세)' 참조

X. 대주주 등과의 거래내용

1. 대주주 등에 대한 신용공여 등

대주주 및 특수관계자에 대한 모든 신용공여는 이사회 결의를 통해 진행되었으며 세부 내역은 다음과 같습니다.

가. 특수관계자에 대한 자금거래내역

<당기>

(단위: 천원)

회사명	자금대여거래				자금차입거래				현금출자
	기초	증가	감소	기말	기초	증가	감소	기말	
㈜오리엔탈마린텍	-	15,500,000	11,500,000	4,000,000	-	-	-	-	-
종업원대여금	388,230	233,000	222,830	398,400	-	-	-	-	-
합계	388,230	15,733,000	11,722,830	4,398,400	-	-	-	-	-

<전기>

(단위: 천원)

회사명	자금대여거래				자금차입거래				현금출자
	기초	증가	감소	기말	기초	증가	감소	기말	
㈜오리엔탈마린텍	-	3,000,000	3,000,000	-	-	-	-	-	-
종업원대여금	400,948	188,000	200,718	388,230	-	-	-	-	-
합계	400,948	3,188,000	3,200,718	388,230	-	-	-	-	-

나. 특수관계자를 위하여 제공한 지급보증

<당기>

(단위: 천원)

회사명	담보제공처	지급보증액	내역
(주)오리엔탈정밀기계	경남은행	440,000	일반자금대출
합계		440,000	

<전기>

(단위: 천원)

회사명	담보제공처	지급보증액	내역
(주)오리엔탈마린텍	광안신용협동조합	6,000,000	일반자금대출
	제민신용협동조합	6,000,000	일반자금대출
	울산행복신용협동조합	6,000,000	일반자금대출
	도림신용협동조합	6,000,000	일반자금대출
	부산행복신용협동조합	6,000,000	일반자금대출
	구덕신용협동조합	3,600,000	일반자금대출
	경남동부신용협동조합	2,400,000	일반자금대출

(주)오리엔탈정밀기계	부산은행	99,000	일반자금대출
	경남은행	440,000	일반자금대출
합 계		36,539,000	

다. 차입처에 담보로 제공한 당사 소유 유형자산 등의 채권최고액

(단위: 천원)

제공처	제공자산(*)	당기말		전기말	
		장부금액	채권최고액 (담보설정금액)	장부금액	채권최고액 (담보설정금액)
산업은행	토지, 건물	28,715,912	13,000,000	-	-
KEB하나은행	기계장치근저당	-	-	4	1,080,000
KEB하나은행	토지,건물,양도담보신탁	-	-	28,886,287	
광안신용협동조합	토지,건물,양도담보신탁		-		6,000,000
제민신용협동조합			-		6,000,000
울산행복신용협동조합			-		6,000,000
도림신용협동조합			-		6,000,000
부산행복신용협동조합			-		6,000,000
구덕신용협동조합			-		3,600,000
경남동부신용협동조합			-		2,400,000
KB국민은행			-		4,800,000
합 계		28,715,912	13,000,000	28,886,291	41,880,000

[주1] 해당 자산은 전액 종속기업인 (주)오리엔탈마린텍의 차입금과 관련하여 담보로 제공되어 있습니다.

라. 기타사항

- 1) 당기말 현재 서울보증보험으로부터 계약이행 관련 385,705천원의 지급보증을 제공받고 있습니다.
- 2) 당기말 현재 당사는 경남은행 및 하나은행과 전자방식외상매출채권 담보대출 약정 각각 5,000백만원 및 2,000백만원을 체결하고 있으며, 실행 잔액은 없습니다.

2. 대주주 이외의 이해관계자와의 거래

(단위: 천원)

회사명	내역	당 기	전 기
연태동방정공선박배투유한공사	매입 (주1)	2,529,443	577,291
	지급수수료	-	57,771
	기타의 수익 (주1)	668,331	140,965
(주)오리엔탈정밀기계	매출	2,647,394	311,271
	매입	3,484,286	3,214,703
	외주가공비	4,658,813	4,004,066
	기타의수익	32,171	877,056
(주)오리엔탈검사개발	매출	1,685,802	1,325,518
	매입	7,375	-
	하자보수비	129,963	-
	지급수수료	33,242	128,711
	기타의수익	1,560	2,330
(주)오리엔탈마린텍	이자수익	115,756	5,734
	장비사용료	3,110	3,066
	외주가공비	5,400	-
수익 등의 합계		5,151,014	2662,874
비용 등의 합계		10,851,632	7,985,608

[주1] 상기 거래는 유상사급으로 인한 거래 663,106천원이 포함되어 있습니다(전기 : 140,965천원).

XI. 그 밖에 투자자 보호를 위하여 필요한 사항

1. 공시내용 진행 및 변경사항

신고일자	공시명	신고내용	신고사항의 진행상황
2015년 10월 08일	수시공시의무관련사항 (공정공시) - 타법인 주식 및 출자증권 처분 결정	종속회사 오리엔탈마린텍의 주식매각을 추진하기로 이사회에서 결의함.	진행중 (인수의향자 찾고있음)

2. 우발부채 등에 관한 사항

가. 중요한 소송사건

계류법원	원고	피고	사건내용	소 제기일	소송가액	향후 소송일정
창원지방법원	주식회사영민(주1)	오리엔탈마린텍	공사대금 청구	2022.06.08	500,000,100	1심 진행중
창원지방법원	주식회사우진정공(주1)	오리엔탈마린텍	공사대금 청구	2022.06.08	500,000,100	1심 진행중
창원지방법원	주식회사증원(주1)	오리엔탈마린텍	공사대금 청구	2022.06.08	500,000,100	1심 진행중
창원지방법원	주식회사지원(주1)	오리엔탈마린텍	공사대금 청구	2022.06.08	500,000,100	1심 진행중

[주1] 상기업체와 한국공정거래조정원에서도 분쟁 조정이 진행중에 있습니다. 본 분쟁 조정결과 및 소송결과는 예측할 수 없으나, 경영진은 재무제표에 중대한 영향을 미치지 않을 것으로 판단하고 있습니다.

나. 견질 또는 담보용 어음·수표 현황

해당사항 없음

다. 채무보증 현황

<당기>

(단위: 천원)

회사명	담보제공처	지급보증액	내역
(주)오리엔탈정밀기계	경남은행	440,000	일반자금대출
합 계		440,000	

<전기>

(단위: 천원)

회사명	담보제공처	지급보증액	내역
(주)오리엔탈마린텍	광안신용협동조합	6,000,000	일반자금대출
	제민신용협동조합	6,000,000	일반자금대출
	울산행복신용협동조합	6,000,000	일반자금대출
	도림신용협동조합	6,000,000	일반자금대출
	부산행복신용협동조합	6,000,000	일반자금대출
	구덕신용협동조합	3,600,000	일반자금대출
	경남동부신용협동조합	2,400,000	일반자금대출
(주)오리엔탈정밀기계	부산은행	99,000	일반자금대출
	경남은행	440,000	일반자금대출

합 계	36,539,000	
-----	------------	--

라. 그 밖의 우발채무 등

연결재무제표 주석 27. 우발상황을 참조하시기 바랍니다.

3. 제재 등과 관련된 사항

가. 단기매매차익 발생 현황

단기매매차익 발생 및 환수현황
(대상기간 : 2017.01.01. ~ 2022.12.31)

(단위 : 건, 원)

	증권선물위원회(금융감독원장) 으로부터 통보받은 단기매매차익 현황	단기매매차익 환수 현황	단기매매차익 미환수 현황
건수	1	-	1
총액	1,237,355,016	-	1,237,355,016

나. 단기매매차익 미환수 현황

단기매매차익 미환수 현황
(대상기간 : 2017.01.01. ~ 2022.12.31)

(단위 : 원)

차익취득자와 회사의 관계		단기매매 차익	단기매매 차익		미환수		반환청구 조치계획	제척기간	공시여부
차익 취득시	작성일 현재	발생사실 통보일	통보금액	환수금액	금액	반환청구여부			
주요주주	-	2017년 07월 24일	1,237,355,016	0	1,237,355,016	청구	[주2] 참조	2017년 09월 09일 ~ 2018년 01월 27일	[주1] 참조
합 계	(-)	(건)	1,237,355,016	0	1,237,355,016				

※ 해당 법인의 주주(주권 외의 지분증권이나 증권예탁증권을 소유한 자를 포함)는 그 법인으로 하여금 단기매매차익을 얻은 자에게 단기매매차익의 반환청구를 하도록 요구할 수 있으며, 그 법인이 요구를 받은 날부터 2개월 이내에 그 청구를 하지 아니하는 경우에는 그 주주는 그 법인을 대위(代位)하여 청구할 수 있다(자본시장법시행령 제197조)

[주1] 당사 홈페이지(<http://www.opco.co.kr>)에 2017년 7월 25일 공시하였습니다.

[주2] 2017-08-21, 2017-09-13 2차에 걸친 단기매매차익 취득자에 반환청구를 하였으나 반환불가입장을 피력하여 2017-11-29 부산지방법원에 단기매매차익 반환 소송을 제기하였습니다.

2018년 11월 1심 전체 승소하였으며 피고가 항소하였습니다.

2019년 12월 2심 전체 패소하였으며 원고가 상고하였습니다.

2020년 02월 03일 상고 이유서를 제출하였습니다. 현재 대법원 선고 기일 검토중에 있습니다.

4. 작성기준일 이후 발생한 주요사항 등 기타사항

공시서류작성기준일 이후인 2023년 02월 22일 이사회 결의를 통해 1주당 50원을 배당하기로 결정하였으며 2023년 3월 28일 실시될 정기주주총회의 승인시 1개월 이내에 배당금을 지급할 예정입니다.

XII. 상세표

1. 연결대상 종속회사 현황(상세)

☞ 본문 위치로 이동

(단위 : 백만원)

상호	설립일	주소	주요사업	최근사업연도말 자산총액	지배관계 근거	주요종속 회사 여부
주식회사 오리엔탈마린텍	2015.07.01	경상남도 창원시 진해구	선박용 각종 블록, 의장, 배관등 일체품 제작 설치업	116,476	의결권 과반수이상 소유 (지분율 100%)	해당

2. 계열회사 현황(상세)

☞ 본문 위치로 이동

(기준일 : 2022년 12월 31일)

(단위 : 사)

상장여부	회사수	기업명	법인등록번호
상장	1	주식회사 오리엔탈정공	180111-0038447
		-	-
비상장	4	주식회사 오리엔탈검사개발	180111-0526111
		주식회사 오리엔탈마린텍	194211-0243808
		주식회사 오리엔탈정밀기계	180111-0486050
		주식회사 오리엔탈경영연구원	180111-1439230

가. 계열회사간 투자지분 현황

(단위 : %)

피출자회사 출자회사	주식회사 오리엔탈검사개발	주식회사 오리엔탈정공	주식회사 오리엔탈마린텍	주식회사 오리엔탈정밀기계	주식회사 오리엔탈경영연구원
주식회사 오리엔탈검사개발	-	45.77	-	35.00	50.00
주식회사 오리엔탈정공	-	0.06	100.00	28.00	-
주식회사 오리엔탈마린텍	-	-	-	-	-
주식회사 오리엔탈정밀기계	-	-	-	-	50.00
주식회사 오리엔탈경영연구원	-	-	-	-	-

[주1] OPCO-JAPAN은 현재 휴업중이고 계열관계의 형성이나 유지를 위하여 중요한 역할을 하지 않고 있는 해외법인으로 기업공시서식 작성기준에 따라 기재를 생략합니다.

나. 회사와 계열회사간 임원 겸직 현황

성명 및 직위	겸직회사	상근여부	계열회사 직위
박세철 대표이사	주식회사 오리엔탈검사개발	비상근	대표이사
	주식회사 오리엔탈마린텍	비상근	사내이사
	주식회사 오리엔탈정밀기계	비상근	감사
서준원 사내이사	주식회사 오리엔탈검사개발	비상근	기타비상무이사
	주식회사 오리엔탈마린텍	비상근	감사
	주식회사 오리엔탈정밀기계	비상근	이사
송용호 사내이사	주식회사 오리엔탈마린텍	비상근	사내이사

3. 타법인출자 현황(상세)

☞ 본문 위치로 이동

(기준일 : 2022년 12월 31일)

(단위 : 백만원, 천주, %)

법인명	상장 여부	최초취득일자	출자 목적	최초취득금액	기초잔액			증가(감소)			기말잔액			최근사업연도 재무현황	
					수량	지분율	장부 가액	취득(처분)		평가 손익	수량	지분율	장부 가액	총자산	당기 순손익
								수량	금액						
주식회사 오리엔탈마린텍	비상장	2015년 07월 01일	경영 참여	22,386	1,600	100.0	28,831	-	-	-	1,600	100	28,831	116,476	648
주식회사 오리엔탈정밀기계	비상장	-	경영 참여	420	84	28.0	648	-	-	-	84	28	648	22,247	-126
연태동방정공 선박배투유한공사	비상장	2006년 12월 04일	일반 투자	5,519	-	49.9	2,518	-	-	-1,365	-	49.9	1,153	5,273	-3,334
OPCO-JAPAN	비상장	-	일반 투자	100	0	50.0	-	-	-	-	0	50	-	-	-
합 계					1,684	-	31,997	-	-	-1,365	1,684	-	30,632	143,996	-2,812

4. 연구개발실적(상세)

☞ 본문 위치로 이동

년도	주요연구과제	기대효과
2009년	HYD. HIGH PRESSURE DECK MACHINERY 20T	상선 영업 확대
	KNUCKLE JIB CRANE 5Tx10M	특수선 신규 시장 개척
	WIRE LUFFING DECK CRANE 30Tx26M	BULK CARRIER AND CONTAINER SHIP 영업 확대
	ELECTRIC SLEWING CRANE 10Tx14M / 5Tx14.5M	DRAGGER 선 신규 시장 개척
	ELECTRIC SLEWING CRANE 13Tx18.5M / 11Tx20M	DRAGGER 선 신규 시장 개척
	MCS PANEL 집적화 개발	기술 향상
	FREE FALL DAVIT	신규 시장 개척
2010년	TELESCOPIC CRANE 5Tx20M	특수선 신규 시장 개척
	FDS2 OVER HEAD CRANE 20T	해양 지원선 신규 시장 개척
	FIXED JIB CRANE 0.8T	상선 영업 확대
	MUX CLEAN ROOM OVERHEAD CRANE 15T	신규 시장 개척
	HYD. HIGH PRESSURE DECK MACHINERY 25T	영업 확대
2011년	LATTICE BOOM CRANE 10Tx42M	신규 시장 개척
	PERSONNEL TRANSFER / DNV 승인 6P	영업 확대
	MONORAIL HOIST BENDING TYPE 12.5T	영업 확대
	HYD. HIGH PRESSURE DECK MACHINERY 8T	영업 확대
	FREE FALL DAVIT 5900KG 25P	영업 확대
	FREE FALL DAVIT 6700KG 30P	영업 확대
2012년	WIRE LUFFING DECK CRANE 36Tx26M	BULK CARRIER AND CONTAINER SHIP 영업 확대
	TWO CYLINDER LUFFING TYPE JIB CRANE 25Tx30M	해양 신규 시장 개척
	WIRE LUFFING DECK CRANE 35Tx26M (SLIM TYPE)	BULK CARRIER AND CONTAINER SHIP 영업 확대
	GANTRY SLEWING CRANE 40Tx30M	신규 시장 개척
2013년	HYD. HIGH PRESSURE DECK MACHINERY 30T	신규 시장 개척
	INVERTER MOTOR DRIVEN DECK MACHINERY 30T	신규 시장 개척
	SELF CONTAINED TYPE DECK MACHINERY 30T	신규 시장 개척
	CYLINDER LUFFING DECK CRANE 45Tx29.5M	BULK CARRIER AND CONTAINER SHIP 영업 확대
	15Tx28M OFFSHORE JIB CRANE (DIESEL DRIVEN)	해양 신규 시장 개척
	TWIN DECK CRANE	신규 시장 개척
2014년	OFFSHORE MAINTENANCE CRANE(ELEC DRIVEN,5Tx10M)	신규 시장 개척
	OFFSHORE BOX BOOM CRANE(DIESEL DRIVEN,15Tx28M)	신규 시장 개척
	OFFSHORE BOX BOOM CRANE (ELEC DRIVEN, 5Tx22M)	신규 시장 개척
	ALS WINCH & 제어 SYSTEM (ELEC DRIVEN, 80T)	영업 확대
	항만 CRANE GANTRY STRUCTURE 및 주행장치(40T)	영업 확대
	극저온 작동(-45℃) HC+HPC 개발	영업 확대
2015년	OFFSHORE BOX BOOM CRANE (디젤엔진 : 15Tx28M, IOOC 시추선)	신규 시장 개척
	OFFSHORE BOX BOOM CRANE (MOTOR : 5Tx22M, IOOC 시추선)	신규 시장 개척
	OFFSHORE BOX BOOM CRANE (MOTOR : 10Tx20M, IOOC 해양 거주구)	신규 시장 개척
	FENDER HANDLING DAVIT 설계 개발 (16TON, 9Mx4.5M)	신규 시장 개척
2016년	JIB CRANE #1200 (ELEC-HYD DRIVEN, 20Tx31M)	영업 확대

	항만 CRANE (TRAVELLING SLEWING JIB : 40T)	신규 시장 개척
	ENGINE ROOM CRANE (2 HOOK - 2 TROLLEY) 신규모델 개발 (2x2T)	영업 확대
2017년	OFFSHORE KNUCKLE BOOM CRANE (3Tx24M, LNG-FSRU) [주1]	신규 시장 개척
	ENGINE ROOM CRANE (2 HOOK - 2 TROLLEY) 신규모델 개발 (2x3.75T)	영업 확대
	TELESCOPIC CRANE (1Tx25M)	영업 확대
2018년	OFFSHORE KNUCKLE BOOM CRANE (3Tx24M, LNG-FSRU)	신규 시장 개척
	TWO CYLINDER LUFFING TYPE JIB CRANE 30Tx30.5M	해양 신규 시장 개척
2019년	대용량 MONORAIL CRANE 개발 (15T)	영업 확대
	대용량 ENGINE ROOM CRANE 개발 (15T)	영업 확대
	SLEWING TWO(2) SPEED JIB CRANE 개발 (20Tx26.8M)	영업 확대
2020년	KNUCKLE JIB CRANE 개발 (2Tx30M)	영업 확대
2021년	ARCTIC LNG용 MINUS(-) 52℃ 극저온 작동 JIB CRANE 개발 [주2]	신규 시장 개척
	LNG BARGE용 MINUS(-) 40℃ 극저온 작동 JIB CRANE 개발 (8Tx20M, 10Tx30M, 15Tx25M, 15Tx34M)	신규 시장 개척
	TELESCOPIC JIB TYPE LOADING ARM 개발	신규 시장 개척
	CANADA 해군 ARCTIC OFFSHORE PATROL SHIP TELESCOPIC CRANE 개발	신규 시장 개척
2022년	SUSTAINABLE WIRE LUFFING CRANE	신규 시장 개척
	DIGITAL DRIVEN CRANE	신규 시장 개척
	FOUR STAGE TELESCOPIC CRANE	신규 시장 개척

[주1] 국내 최초로 LNG FSRU용 Offshore Knuckle Boom Crane을 개발 및 국산화하여 고객사에 공급하였습니다. 동 크레인 Main Platform, Crane Boom Package 설계기술이 적용되어, 고객 요구사항 및 선급 Rule 적합하도록 설계되었으며, 피로, 풍하중, 너울 등이 고려되어 안정성이 확보된 상세 요소 설계기술을 접목하였습니다. 또한 해양 환경을 고려한 특수 부품, PLC와 터치스크린을 통한 크레인 통합 제어시스템에 따른 주요 부품이 사용되었으며 해상 환경에 적합하도록 Radius 및 Load monitoring system, 과온도 방지 장치, 권과 이탈 방지 장치, 과부하 방지 장치, Fail Safety Device, 비상 정지 장치 등의 다양한 안전장치가 개발 및 설치되어 제품의 안전과 신뢰성을 확보 한 바 있습니다.

[주2] Arctic7 LNG 프로젝트의 쇄빙 LNG 운반선에 공급되는 지브 크레인(JIB CRANE)으로 러시아선급(RS) 승인하에 영하 52도의 YAMAL 주변 지역 극저온 외기온도에서도 작동이 가능하도록 극저온 부품 및 자재와 윈터리제이션 히팅 시스템(Winterization heating system)을 적용하여 개발 및 국내 최초로 국산화하여 진행하고 있습니다.

5. 각종 인증현황

☞ 본문 위치로 이동

No.	구 분	발행일	종료일	발행처
1	ISO9001:2015	2023-01-01	2025-12-31	LRQA
2	ISO14001:2015	2022-07-30	2025-07-29	LRQA
3	ISO45001:2018	2022-07-30	2025-07-29	LRQA
4	QS-CERTIFICATE OF ASSESSMENT-EC	2019-12-06	2024-12-05	DNV
5	EC TYPE EXAMINATION CERTIFICATE (DAVIT, HGD-082-30)	2021-07-01	2026-06-30	DNV
6	EC TYPE EXAMINATION CERTIFICATE (DAVIT, HGD-073-30)	2021-07-01	2026-06-30	DNV
7	EC TYPE EXAMINATION CERTIFICATE (DAVIT, HGD-069-30)	2021-08-24	2026-08-23	DNV

8	EC TYPE EXAMINATION CERTIFICATE (DAVIT, HGD-062-26)	2021-07-01	2026-06-30	DNV
9	EC TYPE EXAMINATION CERTIFICATE (DAVIT, HGD-057-24)	2021-06-08	2026-06-07	DNV
10	EC TYPE EXAMINATION CERTIFICATE (WINCH, BWE-15-030/180)	2021-07-01	2026-06-30	DNV
11	EC TYPE EXAMINATION CERTIFICATE (WINCH, BWE-10-030/180)	2021-06-08	2026-06-07	DNV
12	EC TYPE EXAMINATION CERTIFICATE (WINCH, BWE-08-031/181)	2021-07-01	2026-06-30	DNV
13	EC TYPE EXAMINATION CERTIFICATE (DAVITS, RD-23-38 & RDW-23)	2019-09-05	2024-09-04	DNV
14	EC TYPE EXAMINATION CERTIFICATE (HGD-100-32 & BWE-17-030/180)	2019-09-05	2024-09-04	DNV
15	EC TYPE EXAMINATION CERTIFICATE (FD7500)	2019-09-05	2024-09-04	DNV
16	EC TYPE EXAMINATION CERTIFICATE (FD6700)	2019-09-05	2024-09-04	DNV
17	EC TYPE EXAMINATION CERTIFICATE (FD5900)	2019-09-05	2024-09-04	DNV
18	EC TYPE EXAMINATION CERTIFICATE (DAVITS, RD-2345 & RDW-23)	2019-09-05	2024-09-04	DNV
19	TYPE APPROVAL CERTIFICATE (DAVIT, HGD-057-24)	2019-11-13	2024-08-19	NK
20	TYPE APPROVAL CERTIFICATE (WINCH, BWE-08-031)	2020-04-30	2025-01-31	NK
21	TYPE APPROVAL CERTIFICATE (WINCH, BWE-08-181)	2020-04-30	2025-01-31	NK
22	TYPE APPTOVAL CERTIFICATE (HHC 420-1519, HPC120-0514, HPC017-0216)	2018-06-08	2023-06-08	RMRS
23	WELDING WORKSHOP APPROVAL CERTIFICATE	2022-02-03	2024-09-10	DNV
24	TYPE APPTOVAL CERTIFICATE (HPC 120-0516)	2019-02-12	2024-02-12	RMRS
25	TYPE APPTOVAL CERTIFICATE (HPC 120-0515, HPC100-0513)	2019-02-12	2024-02-25	RMRS
26	TYPE APPTOVAL CERTIFICATE (HHC 320-1021)	2019-06-14	2024-06-14	RMRS
27	TYPE APPTOVAL CERTIFICATE (HHC 500-1521)	2021-01-08	2026-01-08	RMRS
28	TYPE APPTOVAL CERTIFICATE (HPC 140-1516)	2021-01-11	2026-01-11	RMRS

【 전문가의 확인 】

1. 전문가의 확인

해당사항 없음.

2. 전문가와의 이해관계

해당사항 없음.