

사 업 보 고 서

(제 41 기)

사업연도 2020년 01월 01일 부터
2020년 12월 31일 까지

금융위원회

한국거래소 귀중

2021년 03월 17일

제출대상법인 유형 : 주권상장법인

면제사유발생 : 해당사항 없음

회 사 명 : 주식회사 오리엔탈정공

대 표 이 사 : 박 세 철

본 점 소 재 지 : 부산광역시 강서구 녹산산단289로 6 (송정동)
(전 화) 051-202-0101
(홈페이지) <http://www.opco.co.kr/>

작 성 책 임 자 : (직 책) 이 사 (성 명) 송 용 호
(전 화) 051-979-0875

목 차

【 대표이사 등의 확인 】

확 인 서

우리는 당사의 대표이사 및 신고업무 담당이사로서 이 공시 서류의 기재 내용에 대해 상당한 주의를 다하여 직접 확인·검토한 결과 중요한 기재사항의 기재 또는 표시의 누락이나 허위의 기재 또는 표시가 없고 이 공시 서류에 표시된 기재 또는 표시사항을 이용하는 자의 중대한 오해를 유발하는 내용이 기재 또는 표시되지 아니하였음을 확인합니다.

또한, 당사는 「주식회사의외부감사에관한법률」 제8조의 규정에 따라 내부회계관리제도를 마련하여 운영하고 있음을 확인합니다.
(「주식회사의외부감사에관한법률」 제4조에 의한 외감대상법인에 한함)

2021. 03. 17.

주식회사 오리엔탈정공

대표이사 박 세 철



신고담당업무이사 송 용 호

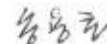

확인서

I. 회사의 개요

1. 회사의 개요

가. 연결대상 종속회사 개황

(단위 : 백만원)

상호	설립일	주소	주요사업	최근사업연도말 자산총액	지배관계 근거	주요종속 회사 여부
주식회사 오리엔탈마린텍	2015.07.01	경상남도 창원시 진해구	선박용 각종 블록, 의장, 배관등 일체품 제작 설치업	111,299	의결권 과반수이상 소유 (지분율 100%)	해당

① 연결대상회사의 변동내용

구 분	자회사	사 유
신규 연결	-	-
	-	-
연결 제외	-	-
	-	-

나. 회사의 법적·상업적 명칭

당사의 법적·상업적 명칭은 "(주)오리엔탈정공" 으로 표기합니다.

영문명칭은 ORIENTAL PRECISION & ENGINEERING CO.,LTD.로 표기합니다.

다. 설립일자 및 존속기간

당사는 1980년 7월 19일에 설립되었으며, 2001년 12월26일에 자로 한국거래소에 주식을 상장한 공개법인입니다.

라. 본사의 주소, 전화번호, 홈페이지 주소

주 소 : 부산광역시 강서구 녹산산단 289로 6(송정동)

전 화 : 051-202-0101

홈페이지 : <http://www.opco.co.kr/>

마. 중소기업 해당 여부

당사는 본 보고서 제출일 현재 중소기업기본법 제2조에 의한 중소기업에 해당되지 않습니다.

바. 주요 사업의 내용 및 향후 추진하려는 신규사업에 관한 내용

지배회사는 선박용 기계제품인 Lifting Appliances(Marine Crane), Deck Machinery, Engine Room Crane, Life Saving Appliances 등의 생산에 주력하고 있습니다. 국내소재의 종속회사인 오리엔탈마린텍은 선박용 상부구조물인 Deck House, Engine Room Casing & Funnel 등을 생산하고 있습니다.

상세한 내용은 본 공시서류의 '사업의 내용'을 참조하시기 바랍니다.

사. 공시서류작성기준일 현재 계열회사의 총수 및 주요계열회사의 명칭 및 상장여부

공시서류 작성기준일 현재 계열회사는 총 7개사 입니다.

No.	명칭	상장여부
1	연합자산관리 주식회사	비상장
2	유암코기업리바운스 제일차기업재무안정사모투자 합자회사	비상장
3	오리엔탈홀딩스 유한회사	비상장
4	주식회사 오리엔탈정공	상장
5	주식회사 오리엔탈마린텍	비상장
6	주식회사 오리엔탈정밀기계	비상장
7	OPCO-JAPAN	비상장

아. 신용평가에 관한 사항

평가일	평가대상 유가증권등	평가대상 유가증권의 신용등급	평가회사 (신용평가등급범위)	평가구분
2016.10.26	대고객제출용	B+	한국기업데이터 (AAA~D)	-
2017.04.30	대고객제출용	B+	한국기업데이터 (AAA~D)	-
2018.04.18	대고객제출용	B+	한국기업데이터 (AAA~D)	-
2019.05.06	대고객제출용	B+	한국기업데이터 (AAA~D)	-
2020.04.13	대고객제출용	BB	한국기업데이터 (AAA~D)	-

※ 5년간 신용평가에 관한 사항을 기재하였습니다.

자. 회사의 주권상장(또는 등록·지정)여부 및 특례상장에 관한 사항

주권상장 (또는 등록·지정)여부	주권상장 (또는 등록·지정)일자	특례상장 등 여부	특례상장 등 적용법규
코스닥시장	2001년 12월 26일	해당사항 없음	해당사항 없음

2. 회사의 연혁

- 1980. 07 (주)오리엔탈휘팅 설립
- 1986. 09 (주) 협신기업 흡수합병
- 1988. 08 (주) 명산업사 흡수합병
- 1990. 03 (주) 오리엔탈정공으로 상호변경
- 1992. 06 진해공장 준공 (7,000평)
- 1995. 11 진해 제2공장 준공 (Deck House 대조립공장)
- 2001. 06 부산공장 준공 (부산시 송정동)
- 2001. 12 코스닥 증권시장 등록
- 2002. 08 계열회사 설립 : OPCO - JAPAN (일본 현지법인)
- 2003. 08 계열회사 설립 : 대련동방선박중공업유한공사 (중국 현지법인)
- 2005. 12 기술연구소 설립
- 2006. 12 계열회사 설립 : 연태동방정공선박배투유한공사 (중국 현지법인)
- 2007. 08 계열회사 설립 : 동방정공(대련)해사기술복무유한공사 (중국 현지법인)
- 2008. 05 계열회사 설립 : (주) 오리엔탈중공업 (구,대경정공)
- 2008. 07 계열회사 설립 : OPCO - SINGAPORE
- 2009. 01 계열회사 설립 : OPCO - VIETNAM
- 2009. 06 최대주주의 변동 (서종석 → 서상원)
- 2012. 02 채권금융기관공동관리 개시
- 2012. 08 경영정상화계획 이행을 위한 약정서 체결
- 2012. 08 계열회사 청산 : (주) 오리엔탈중공업 (구,대경정공)
- 2012. 11 최대주주의 변동 (서상원 외 13인 → 한국산업은행 외 1인)
- 2012. 12 계열회사 해산 : 동방정공(대련)해사기술복무유한공사 (중국 현지법인)
- 2013. 01 계열회사 매각 : 대련동방선박중공업유한공사 (중국 현지법인)
- 2013. 05 계열회사 청산 : OPCO - SINGAPORE
- 2013. 06 계열회사 청산 : OPCO - VIETNAM
- 2014. 11 現 박세철 대표이사 취임
- 2015. 07 물적분할 (선박상부구조물 부문을 오리엔탈마린텍 분할 후 신설)
- 2016. 05 채권금융기관공동관리 종결 (연합자산관리 앞 채권매각)
(주)오리엔탈정공 주주협의회 구성
- 2017. 09 최대주주의 변동 (한국산업은행 → 오리엔탈홀딩스 유한회사)
- 2019. 03 계열회사 지분 매각 : 연태동방정공선박배투유한공사 (중국 현지법인)

3. 자본금 변동사항

가. 증자(감자) 현황

(기준일 : 2020년 12월 31일)

(단위 : 원, 주)

주식발행 (감소)일자	발행(감소) 형태	발행(감소)한 주식의 내용				
		주식의 종류	수량	주당 액면가액	주당발행 (감소)가액	비고
2011년 08월 24일	유상증자(주주우선공모)	보통주	6,779,662	500	1,460	-
2012년 10월 23일	무상감자	보통주	24,271,540	500	-	대주주 20:1 소액주주 5:1
2012년 11월 19일	유상증자(제3자배정)	보통주	26,069,331	500	1,500	출자전환
2012년 11월 20일	유상증자(제3자배정)	보통주	26,885,999	500	1,500	출자전환
2012년 11월 21일	유상증자(제3자배정)	보통주	27,740,665	500	1,500	출자전환
2013년 02월 25일	유상증자(제3자배정)	보통주	22,122,662	500	1,500	출자전환
2013년 02월 26일	유상증자(제3자배정)	보통주	37,591,333	500	1,500	출자전환
2013년 02월 27일	유상증자(제3자배정)	보통주	33,940,403	500	1,500	출자전환
2014년 06월 20일	유상증자(제3자배정)	보통주	2,268,292	500	1,500	출자전환
2015년 04월 23일	무상감자	보통주	144,531,213	500	-	주주 5:1
2015년 12월 23일	유상증자(제3자배정)	보통주	4,413,157	500	2,265	출자전환
2018년 06월 27일	유상증자(제3자배정)	보통주	1,293,520	500	906	-
2018년 09월 18일	유상증자(제3자배정)	보통주	3,734,181	500	854	-

나. 미상환 전환사채 발행현황

공시서류 작성 기준일 현재 과거에 발행한 미상환 전환사채는 없습니다.

다. 미상환 신주인수권부사채 등 발행현황

공시서류 작성 기준일 현재 과거에 발행한 미상환 신주인수권부사채는 없습니다.

라. 미상환 전환형 조건부자본증권 등 발행현황

공시서류 작성 기준일 현재 과거에 발행한 미상환 전환형 조건부자본증권은 없습니다.

4. 주식의 총수 등

가. 주식의 총수 현황

(기준일 : 2020년 12월 31일)

(단위 : 주)

구 분		주식의 종류			비고
		보통주	우선주	합계	
I. 발행할 주식의 총수		200,000,000	-	200,000,000	-
II. 현재까지 발행한 주식의 총수		214,376,414	-	214,376,414	-
III. 현재까지 감소한 주식의 총수		168,802,753	-	168,802,753	-
	1. 감자	168,802,753	-	168,802,753	-
	2. 이익소각	-	-	-	-
	3. 상환주식의 상환	-	-	-	-
	4. 기타	-	-	-	-
IV. 발행주식의 총수 (II-III)		45,573,661	-	45,573,661	-
V. 자기주식수		26,372	-	26,372	-
VI. 유통주식수 (IV-V)		45,547,289	-	45,547,289	-

나. 자기주식 취득 및 처분 현황

(기준일 : 2020년 12월 31일)

(단위 : 주)

취득방법			주식의 종류	기초수량	변동 수량			기말수량	비고	
					취득(+)	처분(-)	소각(-)			
배당 가능 이익 범위 이내 취득	직접 취득	장내 직접 취득	보통주	24,665	-	-	-	24,665	-	
			우선주	-	-	-	-	-		
		장외 직접 취득	보통주	-	-	-	-	-		
			우선주	-	-	-	-	-		
		공개매수	보통주	-	-	-	-	-		
			우선주	-	-	-	-	-		
		소계(a)	보통주	24,665	-	-	-	24,665	-	
			우선주	-	-	-	-	-		
	신탁 계약에 의한 취득	수탁자 보유수량	보통주	-	-	-	-	-		
			우선주	-	-	-	-	-		
		현물보유수량	보통주	-	-	-	-	-		
			우선주	-	-	-	-	-		
		소계(b)	보통주	-	-	-	-	-		
			우선주	-	-	-	-	-		
기타 취득(c)			보통주	1,707	-	-	-	1,707	-	
			우선주	-	-	-	-	-		

취득방법	주식의 종류	기초수량	변동 수량			기말수량	비고
			취득(+)	처분(-)	소각(-)		
총 계(a+b+c)	보통주	26,372	-	-	-	26,372	-
	우선주	-	-	-	-	-	-

다. 종류주식 발행 현황

공시서류 작성 기준일 현재 종류주식 발행내역은 없습니다.

5. 의결권 현황

(기준일 : 2020년 12월 31일)

(단위 : 주)

구 분	주식의 종류	주식수	비고
발행주식총수(A)	보통주	45,573,661	-
	우선주	-	-
의결권없는 주식수(B)	보통주	28,409	자사주 및 상호주
	우선주	-	-
정관에 의하여 의결권 행사가 배제된 주식수(C)	보통주	-	-
	우선주	-	-
기타 법률에 의하여 의결권 행사가 제한된 주식수(D)	보통주	-	-
	우선주	-	-
의결권이 부활된 주식수(E)	보통주	-	-
	우선주	-	-
의결권을 행사할 수 있는 주식수 (F = A - B - C - D + E)	보통주	45,545,252	-
	우선주	-	-

6. 배당에 관한 사항 등

가. 배당에 관한 사항 (회사의 정관상 배당에 관한 사항)

당사는 정관에 의거 이사회결의 및 주주총회의 결의를 통해 배당을 실시하고 있습니다. 당사의 정관에 기재된 배당에 관한 사항은 아래의 「제56조(이익배당)」와 같으며, 정관에 표시된 배당에 관한 사항 이외에 회사의 중요한 정책, 배당의 제한에 관한 사항은 없습니다.

제56조(이익배당)

- ① 이익의 배당은 금전과 주식으로 할 수 있다.
- ② 이익의 배당을 주식으로 하는 경우 회사가 수종의 주식을 발행한 때에는 주주총회의 결의로 그와 다른 종류의 주식으로도 할 수 있다.
- ③ 제1항의 배당은 매결산기말 현재의 주주명부에 기재된 주주 또는 질권자에게 지급한다.

나. 주요배당지표

구 분	주식의 종류	당기	전기	전전기
		제41기	제40기	제39기
주당액면가액(원)		500	500	500
(연결)당기순이익(백만원)		29,329	3,509	-3,082
(별도)당기순이익(백만원)		32,216	2,504	-1,931
(연결)주당순이익(원)		644	77	-73
현금배당금총액(백만원)		-	-	-
주식배당금총액(백만원)		-	-	-
(연결)현금배당성향(%)		-	-	-
현금배당수익률(%)	보통주	-	-	-
	우선주	-	-	-
주식배당수익률(%)	보통주	-	-	-
	우선주	-	-	-
주당 현금배당금(원)	보통주	-	-	-
	우선주	-	-	-
주당 주식배당(주)	보통주	-	-	-
	우선주	-	-	-

7. 정관에 관한 사항

정관변경일	해당주총명	주요변경사항	변경이유
2021년 03월 25일	제41기 정기주주총회	[주1]	[주1]
2019년 03월 25일	제39기 정기주주총회	[주2]	[주2]

※ 본 사업보고서 제출일 이후 실시될 정기주주총회 안건에는 [주1]과 같은 정관 개정의 안건이 포함되어 있습니다.

[주1]

변경전 내용	변경후 내용	변경의 목적
제8조의2(주식 등의 전자등록) 회사는 「주식·사채 등의 전자등록에 관한 법률」 제2조 제1호에 따른 주식 등을 발행하는 경우에는 전자등록기관의 전자등록계좌부에 주식 등을 전자등록하여야 한다.	제8조의2(주식 등의 전자등록) 회사는 「주식·사채 등의 전자등록에 관한 법률」 제2조 제1호에 따른 주식등을 발행하는 경우에는 전자등록기관의 전자등록계좌부에 주식등을 전자등록하여야 한다. 다만, 회사가 법령에 따른 등록의무를 부담하지 않는 주식등의 경우에는 그러하지 아니할 수 있다.	비상장 사채 등 의무등록 대상이 아닌 주식등에 대해서는 전자등록을 하지 않을 수 있도록 함
제47조(감사의 선임) ① 감사는 주주총회에서 선임한다. ② 감사의 선임을 위한 의안은 이사의 선임을 위한 의안과는 구분하여 의결하여야 한다.	제47조(감사의 선임·해임) ① 감사는 주주총회에서 선임·해임한다. ② 감사의 선임 또는 해임을 위한 의안은 이사의 선임 또는 해임을 위한 의안과는 별도로 상정하여 의결하여야 한다.	감사선임에 관한 조문 정비
③ 감사의 선임은 출석한 주주의 의결권의 과반수로 하되 발행주식총수의 4분의 1 이상의 수로 하여야 한다. 그러나 의결권 있는 발행주식총수의 100분의 3을 초과하는 수의 주식을 가진 주주는 그 초과하는 주식에 관하여 제1항 감사의 선임에 있어서는 의결권을 행사하지 못한다. 다만, 소유주식수의 산정에 있어 최대주주와 그 특수관계인, 최대주주 또는 그 특수관계인의 계산으로 주식을 보유하는 자, 최대주주 또는 그 특수관계인에게 의결권을 위임한 자가 소유하는 의결권 있는 주식의 수는 합산한다.	③ 감사의 선임은 출석한 주주의 의결권의 과반수로 하되 발행주식총수의 4분의 1 이상의 수로 하여야 한다. 다만, 상법 제368조의4제1항에 따라 전자적 방법으로 의결권을 행사할 수 있도록 한 경우에는 출석한 주주의 의결권의 과반수로써 감사의 선임을 결의할 수 있다.	전자투표 도입 시 감사선임의 주주총회 결의요건 완화에 관한 내용을 반영함
<신설>	④ 감사의 해임은 출석한 주주의 의결권의 3분의 2 이상의 수로 하되, 발행주식총수의 3분의 1 이상의 수로 하여야 한다. ⑤ 제3항·제4항의 감사의 선임 또는 해임에는 의결권 있는 발행주식총수의 100분의 3을 초과하는 수의 주식을 가진 주주(최대주주인 경우에는 그의 특수관계인, 최대주주 또는 그 특수관계인의 계산으로 주식을 보유하는 자, 최대주주 또는 그 특수관계인에게 의결권을 위임한 자가 소유하는 의결권 있는 주식의 수를 합산한다)는 그 초과하는 주식에 관하여 의결권	감사 선임 또는 해임 시 의결권 제한에 관한 내용을 반영함

변경전 내용	변경후 내용	변경의 목적
	을 행사하지 못한다.	
<신설>	<p>부 칙 제1조(시행일) <u>이 정관은 2021년 3월 25일부터 시행한다</u> .</p> <p>제2조(감사 선임에 관한 적용례) <u>제47조제3항· 제5항의 개정규정(선임에</u> <u>관한 부분에 한한다)은 이 정관 시행 이후</u> <u>선임하는 감사부터 적용한다.</u></p> <p>제3조(감사 해임에 관한 적용례) <u>제47조제4항· 제5항의 개정규정(해임에</u> <u>관한 부분에 한한다)은 이 정관 시행 당시</u> <u>종전 규정에 따라 선임된 감사를 해임하</u> <u>는 경우에도 적용한다.</u></p>	부칙 신설

[주2]

변경전 내용	변경후 내용	변경의 목적
제8조 (주권의 발행과 종류) ① 회사는 기명식 주권만을 발행한다 ② 회사의 주권은 일주권, 오주권, 일십주권, 오십주권, 일백주권, 오백주권, 일천주권, 일만주권의 8종으로 한다.	제8조 (삭제 2019. 03. 25)	주권 전자등록의무화에 따라 삭제 (「주식·사채 등의 전자등록에 관한 법률」 제25조①)
<신설>	제8조의2(주식 등의 전자등록) 회사는 「주식·사채 등의 전자등록에 관한 법률」 제2조 제1호에 따른 주식 등을 발행하는 경우에는 전자등록기관의 전자등록계좌부에 주식 등을 전자등록하여야 한다.	상장법인의 경우 전자증권법에 따라 발행하는 모든 주식 등에 대하여 전자등록이 의무화됨에 따라 근거를 신설
제15조 (명의개서대리인) ③ 이 회사의 주주명부 또는 그 복본을 명의개서대리인의 사무취급장소에 비치하고 주식의 명의개서, 질권의 등록 또는 말소, 신탁재산의 표시 또는 말소, 주권의 발행, 신고의 접수, 기타 주식에 관한 사무는 명의개서대리인으로 하여금 취급토록 한다.	제15조(명의개서대리인) ③ — 주식의 전자등록, 주주명부의 관리, —.	주식 등의 전자등록에 따른 주식사무처리 변경내용 반영
제16조 (주주등의 주소, 성명 및 인감 또는 서명등 신고) ① 주주와 등록질권자는 그 성명, 주소 및 인감 또는 서명등을 명의개서대리인에게 신고하여야 한다. ② 외국에 거주하는 주주와 등록질권자는 대한민국내에 통지를 받을 장소와 대리인을 정하여 신고하여야 한다. ③ 제1항 및 제2항에 정한 사항에 변동이 생긴 경우에도 이에 따라 신고하여야 한다.	제16조 (삭제 2019. 03. 25)	주식 등이 전자등록에 따른 명의개서대리인에게 별도 신고할 필요가 없으므로 조항 삭제
제17조(주주명부의 폐쇄 및 기준일) ③ 회사는 임시주주총회의 소집 기타 필요한 경우 이사회의 결의로 3월을 경과하지 아니하는 일정한 기간을 정하여 권리에 관한 주주명부의 기재변경을 정지하거나 이사회의 결의로 3월 내로 정한 날에 주주명부에 기재되어있는 주주를 그 권리를 행사할 주주로 할 수 있다. 이 경우, 이사회는 필요하다고 인정하는 경우에는 주주명부의 기재변경정지와 기준일의 지정을 함께 할 수 있다. 회사는 이를 2주간전에 공고하여야 한다.	제17조(주주명부의 폐쇄 및 기준일) ③ — 3개월을 — 3개월 —. — 있으며, 회사는 주주명부 폐쇄기간 또는 기준일의 2주간 전에 이를 공고하여야 한다.	기간의 규정을 명확하게 함
제20조(사채발행에 관한 준용규정) 제15조 (명의개서 대리인), 제16조(주주 등의 주소, 성명 및 인감 또는 서명 등 신고)의 규정은 사채발행의 경우에 준용한다.	제20조(사채발행에 관한 준용규정) 제15조(명의개서 대리인)의 규정은 사채발행의 경우에 준용한다.	제16조의 삭제에 따른 문구정비

변경전 내용	변경후 내용	변경의 목적
제21조(소집시기) ② 정기주주총회는 매 사업년도 종료후 3월이내에, 임시주주총회는 필요에 따라 소집한다.	제21조(소집시기) ② — 3개월 —, —.	기간의 규정을 명확하게 함
제54조(외부감사인의 선임) 회사가 외부 감사인을 선임함에 있어서는 주식회사의 외부감사에 관한 법률규정에 의한 감사인 선임위원회의 승인을 얻어야하고 그 사실을 외부감사인을 선임한 사업연도중에 소집되는 정기주주총회에 보고하거나 주주에게 통지 또는 공고하여야 한다.	제54조(외부감사인의 선임) — 「주식회사 등의 외부감사에 관한 법률」의 규정에 따라 감사는 감사인 선임위원회의 승인을 받아 외부감사인을 선정하여야 하고, 회사는 그 사실을 외부감사인을 선임한 이후에 소집되는 정기주주총회에 보고하거나 주주에게 통지 또는 공고하여야 한다.	법을 명칭변경에 따른 수정 및 「주식회사 등의 외부감사에 관한 법률」 제10조에 따라 외부감사인 선정권한의 개정 내용 반영
<신설>	부 칙 이 정관은 2019년 3월 25일부터 시행한다. 다만 제8조, 제8조의2, 제15조, 제16조 및 제20조의 개정 규정은 「주식·사채 등의 전자등록에 관한 법률 시행령」이 시행되는 날로부터 시행한다.	「주식·사채 등의 전자등록에 관한 법률 시행령」의 시행일이 2019년 09월 16일로 예정되어 부칙 단서와 같은 경과 규정을 둠

II. 사업의 내용

1. 사업의 개요

가. 사업부문별 시장여건 및 영업개황

① 영업의 개황

지배회사는 주문생산방식의 수주산업을 영위하고 있습니다. 주요제품은 선박에 설치되어 각종 물품의 양하역에 사용되는 Marine Crane에서부터 해양플랜트에 설치되어 해상작업을 지원하는 Offshore Crane까지 다양한 Lifting Appliances 제품군과 선박용 양묘장치 Deck Machinery 및 선박용 구명장치 Life Saving Appliances (Life Boat Davit & Winch / Rescue Boat Davit & Winch) 등을 제작하여 고객사에 공급하고 있습니다.

국내소재의 종속회사인 오리엔탈마린텍은 선박용 상부구조물 제작사업을 영위하고 있습니다. 물적분할을 통해 분할신설회사로 설립되었으며, 선원들이 거주하는 선박용 상부구조물 Deck House, Engine Room Casing & Funnel 등을 제작하여 고객사에 공급하고 있습니다.

지배회사 및 종속회사의 영업부문은 선박용 기계품, 선박용 상부구조물 등을 주요제품으로 영업활동을 영위하고 있습니다.

영업부문	주요제품
기계품	① Lifting Appliances - Provision Crane, Hose Handling Crane, Deck Crane, Monorail Hoist Crane, Offshore Crane ② Deck Machinery - High-Pressure Motor Driven, Electric Motor Driven, Self-Contained Hydraulic Power Unit ③ Engine Room Crane - Normal Head Type, Low Head Type, 2 Hook & 2 Trolley Type, Chain Hoist ④ Life Saving Appliances - Life Boat Davit & Winch, Rescue Boat Davit & Winch, Free Fall Life Boat Davit & Winch
구조물	⑤ Deck House ⑥ Engine Room Casing & Funnel

② 시장여건

㉠ 산업특성

조선기자재 산업은 철강, 비철금속 등의 기초소재산업에서 원재료를 매입하여 주로 해운업, 조선업 등에 제품을 제조, 판매하는 업종으로 세계경제 성장률, 물동량, 선박 운임지수(BDI), 신조선가격, 중고선가격, 환율, 유가, 금리, Scrap 해체량 등의 다양한 변수에 따라 영향을 받는 산업이며, 동시에 철강, 화학 등 기초소재산업에서 기계, 전자산업에 이르기까지 전후방 파급효과가 큰 산업입니다.

이러한, 조선기자재는 선박이라는 제한된 공간내에서 사용되므로 중량과 용적의 제한을 받습니다. 해상이라는 열악한 환경에서 선박 및 선원의 안전을 위하여 내구성,

내식성, 안전성등에서 고도의 신뢰성이 요구되며, 각국 선급협회 등에서 정한 각종 시험을 거쳐 반드시 품질의 성능을 보장 받아야만 선박용 장비로 채택되는 까다로운 조건을 가지고 있는 특성을 가지고 있습니다.

㉞ 성장성

조선기자재 산업의 성장성은 해운산업, 조선산업 등의 전방산업 경기변동과 밀접한 관련이 있으며, 전방산업인 해운산업, 조선산업은 경기선행지표인 세계경제 성장을, 물동량, 유가변동, 기술혁신(세일가스) 등에 직접적인 영향을 받는다고 할 수 있습니다. 국내 조선산업은 세계 최고의 선박건조기술력을 앞세워 LNG, FPSO, LPG, 초대형 컨테이너선 등 고부가가치 선박을 중심으로 수주활동을 하고 있습니다. 조선기자재 산업도 이러한 조선산업의 활발한 성장성에 많은 영향을 받고 있으며, 세계경제의 회복에 따른 물동량 증감여부는 산업의 성장성에 많은 영향을 미칠 것으로 예상됩니다.

㉟ 경기변동

조선기자재 산업은 조선소의 신조선 수주량 및 건조량의 변동에 의하여 직접적인 영향을 받습니다. 여기에는 경기의 선행지표인 세계경제의 전망에 의한 해상 물동량의 수요 예측에 따른 해운시장의 시황, 각종 선박관련 국제법규나 기준의 변경에 의하여 선주들의 새로운 선박의 수요 욕구에 의한 선박 발주량의 증가,감소에 따라서 향후의 경기 전망을 할 수 있습니다. 또한 환경규제에 대응하는 친환경 선박이 등장하면서 새로운 수요를 만들고 있으며, 4차 산업혁명 물결과 함께 스마트화에 대한 수요까지 나타나면서 향후 조선시장의 수요는 친환경 선박으로 변화해 갈 것으로 전망하고 있습니다.

㊱ 경쟁요소

당사가 영위하는 선박용 기계 제품 및 구조물 제품은 주문생산방식의 수주산업으로 자체설계능력 및 대형 운반장비 등의 대규모 시설투자가 필요하며, 해양환경에서 사용해야 하기 때문에 까다로운 성능시험 및 품질검사의 특성을 가지고 있어 제한된 소수업체와 경쟁을 하고 있습니다. 최근 세계 물동량 감소에 따른 조선업 수주량 감소로 가격경쟁력이 필수적인 요소가 되고 있습니다.

㊲ 자원조달 특성

당사의 제품의 주원재료인 강재는 주로 포스코와 직거래를 통해 조달하고 있습니다. 주원재료인 강재가격은 공급업체에 의하여 일방적으로 결정되어지는 경우가 많으며 원재료가격의 변동은 제품의 원가경쟁력에 많은 영향을 주고 있습니다.

㊳ 관련 법령 또는 정부의 규제 등

당사의 주요제품은 열악한 해상환경에서 사용되는 Lifting Appliances 및 Life Saving Appliances(Life Boat Davit & Winch / Rescue Boat Davit & Winch) 제품으로 UN산하 국제해사기구(IMO: International Maritime Organization)에서 정하는 해상인명안전협약(SOLAS Convention) 및 국제해양오염방지협약(MARPOL 73/78)의 기준에 적

합한 제품을 생산하고 있습니다.

㉔ 시장점유율

객관적인 시장의 규모와 통계자료가 없어 시장점유율을 산출할 수 없습니다.

나. 사업부문별 요약재무현황

(단위: 백만원, %)

부문	구분	제41기		제40기		제39기	
		금액	비중	금액	비중	금액	비중
기계품	자산	65,321	37.0%	66,529	42.5%	52,083	39.2%
	매출액	69,049	41.2%	59,522	45.7%	41,201	53.2%
	영업이익	9,509	-	1,019	19.1%	76	-
구조물	자산	111,299	63.0%	89,907	57.5%	74,840	56.3%
	매출액	98,691	58.8%	70,585	54.3%	33,635	43.4%
	영업이익	11,743	-	4,319	80.9%	(663)	-
배관품	자산	-	-	-	-	6,031	4.5%
	매출액	-	-	-	-	2,639	3.4%
	영업이익	-	-	-	-	(868)	-
합 계	자산	176,620	100.0%	156,435	100.0%	132,955	100.0%
	매출액	167,740	100.0%	130,107	100.0%	77,475	100.0%
	영업이익	21,252	-	5,338	100.0%	(1,455)	-

2. 주요제품

가. 주요제품등의 현황

구분	분류	세부품목
기계품	Lifting Appliances	① Deck Crane : Bulk Carrier 등의 화물하역장비 ② Hose Handling Crane : Tanker, VLOC, ULCC, LNGC 및 LPGC 등의 오일호스 조정장비 ③ Provision Crane : 선용품 및 엔진예비부품 등 적재 장비 ④ Knuckle Crane : Drillship이나 FPSO와 같이 설치공간이 협소한 특수선에 사용되는 상하역 장비 ⑤ Monorail Hoist Crane : 컨테이너선, 탱크선, VLOC의 선용품 또는 엔진예비부품 적재장비
	Engine Room Crane	⑥ 선박 기관실의 천정에 장착되어 메인 엔진의 정비 및 보수작업시 사용
	Life Saving Appliances	⑦ Life Boat Davit : 탱크선, BC, Ro-Ro선, 여객선 및 컨테이너선 등의 구명정을 무동력으로 진수시키는 장비 ⑧ Free-Fall Davit : Handy급 탱커선이나 BC에 장착된 구명정을 자유낙하방식으로 진수시키는 장비
	Deck Machinery	⑨ Windlass & Mooring Winch : 선박의 갑판에 설치되어 선박을 계류 및 정박시키기 위한 장비
	Deck House	⑩ 선박 내 선원의 거주시설로써 선상거주를 위한 각종설비 및 운항장비 등이 설치되는 대형 철 구조물
구조물	Engine Room Casing	⑪ 주기관, 보조기관, 발전기, 보일러 등의 중요 기계류가 모여있는 기관실의 위벽구조물

구 분	분 류	세부품목
	Funnel	⑫ 선박의 연소가스를 배출할 수 있는 배기가스관 등을 내장한 구조물
	Living Quarter	⑬ 해양플랜트 시추선 등의 거주구로 선원들의 선상거주를 위한 각종설비 및 운항장비 등이 설치되는 대형 철 구조물

나. 제품별 매출현황

[단위:백만원, %]

구 분	분 류	제41기 (2020년)		제40기 (2019년)		제39기 (2018년)	
		금액	비율	금액	비율	금액	비율
기계품	Lifting Appliances	67,577	40.3%	57,449	44.2%	42,754	55.2%
	Life Saving Appliances	1,472	0.9%	2,074	1.6%	1,085	1.4%
구조물	Deck House 외	98,179	58.5%	70,069	53.9%	32,718	42.2%
	기타	511	0.3%	515	0.4%	917	1.2%

다. 주요제품의 가격변동 추이

제품의 가격은 당사의 영업정책상의 사유로 기재하지 않습니다.

3. 주요 원재료

가. 주요 원재료등의 현황

[단위: 백만원, %]

구 분	품 목	매입액	비 율	비 고
원재료비	STEEL PLATE류	4,609	86.1	-
	형강류	744	13.9	-
합 계		5,353	100.0	-

[주1] 주요원재료 매입액 산정기준은 아래(㉠, ㉡)와 같습니다.

㉠ STEEL PLATE류 : 원재료비 (운송비 포함)

㉡ 형강류 : STEEL PLATE를 제외한 주요원재료 (운송비 불포함)

나. 주요 원재료 등의 가격변동 추이

[단위: 원/kg]

구 분	품 목	분 류	2020년도 (제41기)	2019년도 (제40기)	2018년도 (제39기)
원재료비	STEEL PLATE류	단가	795	854	852

[주1] 단가 산출식 = 품목별 당기 매입총액 ÷ 당기매입 총종량

[주2] 포스코의 STEEL PLATE 가격정책은 가격변동의 원인이 됩니다.

[주3] 형강류는 매입액의 비중이 크지 않아 가격변동 추이는 기재하지 않습니다.

4. 생산 및 설비

가. 주요제품의 생산능력, 생산실적, 가동률

품목	구분	단위	제41기	제40기	제39기
Lifting Appliances	최대생산능력	개	646.0	633.6	475.7
	생산실적	개	521.0	477.0	332.0
	가동률	%	81%	75%	70%
Monorail Hoist Crane	최대생산능력	개	37.5	31.6	16.0
	생산실적	개	39.0	29.0	12.0
	가동률	%	104%	92%	75%
Deck Machinery	최대생산능력	척	-	-	-
	생산실적	척	-	-	-
	가동률	%	0%	0%	0%
계	최대생산능력	-	683.5	665.2	491.7
	생산실적	-	560.0	506.0	344.0
	가동률	%	82%	76%	70%

[주1] 연결기업 중 지배회사인 선박용 기계품에 대한 생산능력 및 생산실적을 기준으로 산출함.

[주2] Capacity 산출기준은 최근 5사업년도 중 최대생산실적을 기준으로 산정함.

[주3] Capacity에 영향을 주는 많은 요소들 중에서 「설비,인원,시간」을 독립변수로 고려하여 산출함.

나. 생산설비에 관한 사항

[단위 : 천원]

구 분	소유형태	소재지	기초 장부가액	당기 증감		당기 상각		당기말 장부가액
				증가	감소	상각	손상	
토지	자가보유 외	부산 외	106,820,266	-	-	-	-	106,820,266
건물			4,022,247	80,000	-	(172,951)	10,521,813	14,451,109
구축물			240,307	66,236	-	(96,600)	2,581,205	2,791,148
기계장치			6,152	-	-	(788)	97,826	103,190

구 분	소유형태	소재지	기초 장부가액	당기 증감		당기 상각		당기말 장부가액
				증가	감소	상각	손상	
운반장비	(등기)		104,210	390,659	-	(72,597)	1,073,373	1,495,645
공기구			78,323	65,938	-	(35,861)	73,479	181,879
건설중인 자산			-	208,674	-	(138,674)	-	70,000
합 계			111,271,505	811,507	-	(517,471)	14,347,696	125,913,237

5. 매출

가. 매출실적

[단위: 백만원]

구 분	품 목		제41기 (2020년)	제40기 (2019년)	제39기 (2018년)
기계품	Lifting Appliances (Crane 류)	내수	60,996	51,766	36,863
		수출	6,227	5,682	3,252
		소계	67,223	57,449	40,116
	Life Saving Appliances (Davit 류)	내수	1,239	1,536	918
		수출	232	538	167
		소계	1,472	2,074	1,085
	Windlass & Mooring Winch (Deck Machinery 류)	내수	354	-	-
		수출	-	-	-
		소계	354	-	-
구조물	Deck House Engine Room Casing Funnel	내수	98,179	70,012	32,718
		수출	-	57	-
		소계	98,179	70,069	32,718
	기타	내수	-	-	-
		수출	511	515	917
		소계	511	515	917
기타		소계	-	-	2,638
합계	내수	160,769	123,315	70,500	
	수출	6,971	6,793	4,337	
	소계	167,740	130,107	74,837	
	합계	167,740	130,107	77,475	

나. 판매경로 등

① 판매경로

구 분	품 목	판매경로	매출비중	비 고
기계품	Lifting Appliances (Crane 류)	국내	90.7%	-
		수출	9.3%	-
	Life Saving Appliances (Davit 류)	국내	84.2%	-
		수출	15.8%	-
	Windlass & Mooring Winch (Deck Machinery 류)	국내	100.0%	-
		수출	0.0%	-
구조물	Deck House E/R Casing & Funnel	국내	100.0%	-
		수출	0.0%	-
	기타	국내	0.0%	-
		수출	100.0%	-
합계		국내	95.8%	-
		수출	4.2%	-

② 판매방법

당사는 전방산업인 해운사, 선주사 및 조선소에서 발주한 개별 프로젝트를 주문생산방식에 의해 제조하여 판매하고 있습니다.

③ 판매전략

㉑ 국내외 조선업체의 안정적 물량확보

당사는 국내외 주요 조선소로부터 적정 수주량을 확보하기 위하여 품질경쟁력, 원가경쟁력 및 이미지경쟁력 향상 등을 통해 경쟁사대비 우위를 점할수 있도록 최선을 다하고 있습니다. 당사의 경쟁력을 바탕으로 기존 거래 조선소와의 신뢰관계를 더욱 두텁게하고 있으며 안정적인 판매물량을 확보하고 있습니다.

최근에는 자체 개발한 ERP시스템을 업그레이드하여 경쟁사보다 우수한 제품을 적기에 조선소에 공급하는데 최적화된 스마트팩토리 시스템을 구축하여 적극적으로 영업에 임하고 있습니다.

㉒ 일본 및 중국수출로 품질인정 및 거래선 다변화

1986년부터 시작된 대일본 수출은 1987년부터 지속적인 성장세를 유지하여 왔습니다. 1990년 일본 가와사키중공업에 Funnel을 수출한것을 시작으로 현재는 선박용 상부구조물인 Deck House와 선박용 기계제품인 Lifting Appliances, Life Saving Appliances 장비도 수출하고 있습니다. 국내 중대형조선소 뿐만아니라 가와사키, JMU 등 굴지의 조선소와 거래하고 있으며 거래선을 다변화하여 매출확대에 중점을 두고 있습니다.

④ 주요 거래처

[단위: 백만원]

거래처	제41기 (2020년)		제40기 (2019년)		매출액 증감비율
	금액	비중	금액	비중	
삼성중공업(주)	80,065	47.7%	64,808	49.8%	23.5%
(주)보고통상	25,088	15.0%	8,872	6.8%	182.8%
대우조선해양(주)	24,494	14.6%	18,634	14.3%	31.4%
현대그룹사	21,177	12.6%	19,315	14.8%	9.6%
기타	16,916	10.1%	18,477	14.2%	-8.5%
합계	167,740	100.0%	130,107	100.0%	28.9%

[주1] 현대그룹사 매출액은 현대중공업, 현대삼호중공업, 현대미포조선의 매출 합계액입니다.

[주2] (주)보고통상: 일본 JMU(JAPAN MARINE UNITED)조선소 외 영업을 위한 국내 에이전트(상사)입니다.

6. 수주상황

[단위: 백만원]

부문	품목	수주총액	기납품액	수주잔고
		금액	금액	금액
기계품	Lifting Appliances	131,254	67,223	64,031
	Life Saving Appliances	1,540	1,472	68
	Deck Machinery	5,095	354	4,741
구조물	Deck House E/R Casing & Funnel	157,989	98,179	59,810
	기타	511	511	-
합계		296,390	167,740	128,650

[주1] 수주잔고 = 수주총액 - 기납품액 (당기 매출액) / 수주총액 = 전기이월 수주잔고 + 당기 수주총액

[주2] 공시서류 작성기준일 현재 거래가 종료되지 아니한 주요 제품 및 서비스에 대한 수주상황을 기재 하였습니다.

7. 시장위험과 위험관리

연결회사의 위험관리는 영업활동에서 파생되는 시장위험(환위험, 현금흐름 이자율 위험 및 가격위험), 신용위험 및 유동성위험을 최소화하는데 중점을 두고 있습니다.

또한 연결회사의 전반적인 위험요인에 대해 모니터링하고 대응하는 재무위험 관리정책에 초점을 맞추고 있으며 재무성과에 잠재적으로 불리할 수 있는 효과를 최소화하는데 중점을 두고 있습니다.

연결회사는 특정위험을 회피하기 위해 특정파생상품을 이용하고 있지는 않습니다.

회사의 위험관리는 이사회에서 승인한 정책에 따라 연결회사 지원본부의 재무팀 및 경영지원팀에 의해 이루어지고 있으며, 해당부서는 연결회사의 각 부서들과 긴밀하게 협력하여 재무위험을 식별, 평가 및 회피하고 있습니다.

가. 시장위험

① 외환위험

연결회사는 국제적으로 영업활동을 영위하고 있어 환율변동위험에 노출되어 있습니다. 연결회사의 환율관리의 기본전략은 환율영향으로 인한 손익변동성을 축소하는 것으로서 부품의 수입과 제품매출에 의한 자연적 헷징을 통해서 관리되었습니다. 현재 당사는 외환 환산손익 위험회피 목적으로 파생상품 계약은 체결하고 있지 않고 있으며, 향후 급격한 원화환율 하락이 발생할 경우 당사의 외화환차손으로 인한 손실 폭이 확대될 수 있습니다.

② 이자율위험

연결회사의 이자율위험은 미래 시장이자율 변동으로 인하여 예금 또는 차입금 등에서 발생하는 이자수익 및 이자비용이 변동될 위험으로서 이는 주로 변동금리부 조건의 차입금과 예금에서 발생하고 있습니다.

연결기업의 변동금리부 예금은 금액적으로 중요하지 아니한 바, 관련 수익 및 현금흐름은 시장이자율의 변동으로부터 중요하게 영향을 받지 않습니다.

당기말 현재 다른 모든 변수가 일정하고 이자율이 1% 변동시 변동금리부 조건의 차입금으로 인한 이자비용이 순이익에 미치는 영향과 금융부채의 현금흐름에 미치는 영향은 중요하지 않습니다.

③ 신용위험

신용위험은 거래상대방이 의무를 이행하지 않아 재무손실이 발생할 위험입니다. 연결기업은 영업활동과 투자활동에서 신용위험에 노출되어 있습니다.

연결기업은 신용거래를 원하는 모든 거래상대방에 대하여 재무상태, 과거 채무불이행 경험 등의 기타 여러 요소를 고려하여 신용평가를 수행함으로써 신용도가 건전한 거래 상대방과의 거래만을 수행하고 있으며, 일부 기존 거래처의 신용도가 낮아질 경우에는 개별적인 신용한도 관리정책을 시행하여 집중관리하고 있습니다. 또한, 주기적으로 모든 거래상대방에 대한 신용도를 검토하는 등의 지속적인 관리업무를 수행하여 채권 관련 대손위험에 대한 연결기업의 노출정도가 중요하지 않은 수준으로 유지될 수 있도록 함으로써 신용위험을 최소화하고 있습니다.

또한, 연결기업은 현금및현금성자산 및 예금상품 등과 관련하여 신용위험에 노출되어 있으며, 신용위험에 대한 최대 노출정도는 해당 금융상품 장부금액과 동일한 금액이 될 것입니다. 한편, 연결기업은 신용등급이 우수하여 안정성이 보장되는 금융기관과의 거래를 수행함으로써, 현금및현금성자산 및 예금상품 등과 관련한 신용위험에 대한 실질적인 노출정도는 제한적입니다.

④ 유동성위험

유동성위험은 연결기업의 경영환경 또는 금융시장의 악화로 인해 연결기업이 부담하고 있는 단기 채무를 적기에 이행하지 못할 위험입니다.

연결기업은 유동성위험을 관리하기 위하여 단기 및 중장기 자금관리계획을 수립하고 현금유출예산과 실제유출금액을 지속적으로 분석검토하여 금융부채와 금융자산의 만기구조를 대응시키고 있습니다.

8. 파생상품 및 풋백옵션 등 거래 현황

해당사항 없음

9. 경영상의 주요계약 등

해당사항 없음

10. 연구개발활동

가. 연구개발 개요

국내 조선산업은 드릴쉽, FPSO, FLNG, FSRU등의 비교적 부가가치가 높은 선박수주 중심으로 변화되고 있습니다. 현재 이러한 고부가가치 선종의 장비는 유럽이 중심이 되고 있으며, 이러한 이유로 고부가가치 장비의 국산화가 절실히 요구되고 있습니다.

이에 당사는 조선기자재 중 부가가치가 높은 대용량, 고사양Crane의 개발을 지속적으로 추진함은 물론이고 보다 높은 기술을 요하는 Offshore Crane & Winch 제품군의 제품개발을 지속적으로 추진하고 있습니다. Offshore Lattice boom Crane, Offshore box boom Crane, 극저온 작동 Jib Crane류의 신규수주와 연구개발을 연계하여 신규사업 진입을 추진하고 있습니다.

나. 조직도

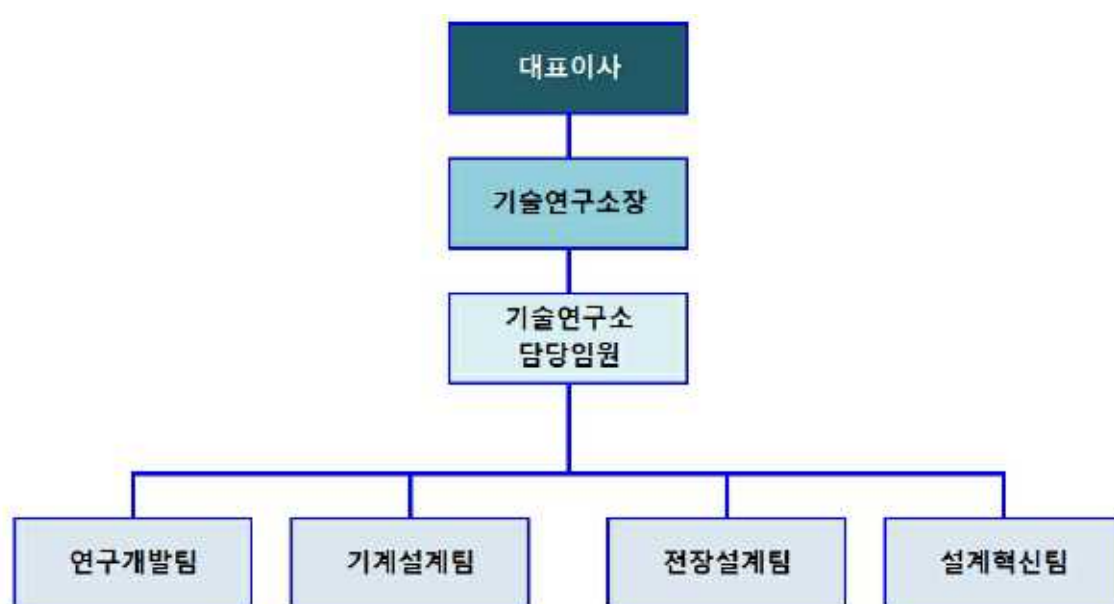

조직도

다. 연구개발 비용

(단위:백만원)

과 목	제41기 (2020년)	제40기 (2019년)	제39기 (2018년)	비고
연구개발비용	294	399	405	-
연구개발비 / 매출액비율 [연구개발비용계 / 당기매출액*100]	0.2%	0.3%	0.5%	-

[주1] 연구개발비용의 산정기준은 연구개발조직의 급여총액이며, 매출액비율의 매출액은 연결재무정보를 기준으로 작성하였습니다.

라. 연구개발실적

년도	주요연구과제	기대효과
2009년	HYD. HIGH PRESSURE DECK MACHINERY 20T	상선 영업 확대
	KNUCKLE JIB CRANE 5T×10M	특수선 신규 시장 개척
	WIRE LUFFING DECK CRANE 30T×26M	BULK CARRIER AND CONTAINER SHIP 영업 확대
	ELECTRIC SLEWING CRANE 10T×14M / 5T×14.5M	DRAGGER 선 신규 시장 개척
	ELECTRIC SLEWING CRANE 13T×18.5M / 11T×20M	DRAGGER 선 신규 시장 개척
	MCS PANEL 집적화 개발	기술 향상
	FREE FALL DAVIT	신규 시장 개척
2010년	TELESCOPIC CRANE 5T×20M	특수선 신규 시장 개척
	FDS2 OVER HEAD CRANE 20T	해양 지원선 신규 시장 개척
	FIXED JIB CRANE 0.8T	상선 영업 확대
	MUX CLEAN ROOM OVERHEAD CRANE 15T	신규 시장 개척
	HYD. HIGH PRESSURE DECK MACHINERY 25T	영업 확대
2011년	LATTICE BOOM CRANE 10T×42M	신규 시장 개척
	PERSONNEL TRANSFER / DNV 승인 6P	영업 확대
	MONORAIL HOIST BENDING TYPE 12.5T	영업 확대
	HYD. HIGH PRESSURE DECK MACHINERY 8T	영업 확대
	FREE FALL DAVIT 5900KG 25P	영업 확대
	FREE FALL DAVIT 6700KG 30P	영업 확대
2012년	WIRE LUFFING DECK CRANE 36T×26M	BULK CARRIER AND CONTAINER SHIP 영업 확대
	TWO CYLINDER LUFFING TYPE JIB CRANE 25T×30M	해양 신규 시장 개척
	WIRE LUFFING DECK CRANE 35T×26M (SLIM TYPE)	BULK CARRIER AND CONTAINER SHIP 영업 확대
	GANTRY SLEWING CRANE 40T×30M	신규 시장 개척
2013년	HYD. HIGH PRESSURE DECK MACHINERY 30T	신규 시장 개척
	INVERTER MOTOR DRIVEN DECK MACHINERY 30T	신규 시장 개척
	SELF CONTAINED TYPE DECK MACHINERY 30T	신규 시장 개척
	CYLINDER LUFFING DECK CRANE 45T×29.5M	BULK CARRIER AND CONTAINER SHIP 영업 확대
	15T×28M OFFSHORE JIB CRANE (DIESEL DRIVEN)	해양 신규 시장 개척
	TWIN DECK CRANE	신규 시장 개척
2014년	OFFSHORE MAINTENANCE CRANE(ELEC DRIVEN,5T×10M)	신규 시장 개척
	OFFSHORE BOX BOOM CRANE(DIESEL DRIVEN,15T×28M)	신규 시장 개척
	OFFSHORE BOX BOOM CRANE (ELEC DRIVEN, 5T×22M)	신규 시장 개척
	ALS WINCH & 제어 SYSTEM (ELEC DRIVEN, 80T)	영업 확대
	항만 CRANE GANTRY STRUCTURE 및 주행장치(40T)	영업 확대
	극저온 작동(-45℃) HC+HPC 개발	영업 확대
2015년	OFFSHORE BOX BOOM CRANE (디젤엔진 : 15T×28M, IOOC 시추선)	신규 시장 개척
	OFFSHORE BOX BOOM CRANE (MOTOR : 5T×22M, IOOC 시추선)	신규 시장 개척
	OFFSHORE BOX BOOM CRANE (MOTOR : 10T×20M, IOOC 해양 거주구)	신규 시장 개척
	FENDER HANDLING DAVIT 설계 개발 (16TON, 9M×4.5M)	신규 시장 개척
2016년	JIB CRANE #1200 (ELEC-HYD DRIVEN, 20T×31M)	영업 확대
	항만 CRANE (TRAVELLING SLEWING JIB : 40T)	신규 시장 개척
	ENGINE ROOM CRANE (2 HOOK - 2 TROLLEY) 신규모델 개발 (2×2T)	영업 확대
2017년	OFFSHORE KNUCKLE BOOM CRANE (3T×24M, LNG-FSRU) 【주1】	신규 시장 개척
	ENGINE ROOM CRANE (2 HOOK - 2 TROLLEY) 신규모델 개발 (2×3.75T)	영업 확대
	TELESCOPIC CRANE (1T×25M)	영업 확대

년도	주요연구과제	기대효과
2018년	OFFSHORE KNUCKLE BOOM CRANE (3T×24M, LNG-FSRU)	신규 시장 개척
	TWO CYLINDER LUFFING TYPE JIB CRANE 30T×30.5M	해양 신규 시장 개척
2019년	대용량 MONORAIL CRANE 개발 (15T)	영업 확대
	대용량 ENGINE ROOM CRANE 개발 (15T)	영업 확대
	SLEWING TWO(2) SPEED JIB CRANE 개발 (20T×26.8M)	영업 확대
2020년	KNUCKLE JIB CRANE 개발 (2T×30M)	영업 확대
2021년	ARCTIC LNG용 MINUS(-) 52℃ 극저온 작동 JIB CRANE 개발 [주2]	신규 시장 개척
	LNG BARGE용 MINUS(-) 40℃ 극저온 작동 JIB CRANE 개발 (8T×20M, 10T×30M, 15T×25M, 15T×34M)	신규 시장 개척
	TELESCOPIC JIB TYPE LOADING ARM 개발	신규 시장 개척

[주1] 국내 최초로 LNG FSRU용 Offshore Knuckle Boom Crane을 개발 및 국산화하여 고객사에 공급하였습니다. 동 크레인 Main Platform, Crane Boom Package 설계기술이 적용되어, 고객 요구사항 및 선급 Rule 적합하도록 설계되었으며, 피로, 풍하중, 너울 등이 고려되어 안정성이 확보된 상세 요소 설계기술을 접목하였습니다. 또한 해양 환경을 고려한 특수 부품, PLC와 터치스크린을 통한 크레인 통합 제어시스템에 따른 주요 부품이 사용되었으며 해상 환경에 적합하도록 Radius 및 Load monitoring system, 과온도 방지 장치, 권과 이탈 방지 장치, 과부하 방지 장치, Fail Safety Device, 비상 정지 장치 등의 다양한 안전장치가 개발 및 설치되어 제품의 안전과 신뢰성을 확보 한 바 있습니다.

[주2] 야말(YAMAL)-2 (Arctic LNG) 프로젝트의 쇄빙 LNG 운반선에 공급되는 지브 크레인(JIB CRANE)으로 러시아선급(RS) 승인하에 영하 52도의 YAMAL 주변 지역 극저온 외기온도에서도 작동이 가능하도록 극저온 부품 및 자재와 윈터리제이션 히팅 시스템(Winterization heating system)을 적용하여 개발 및 국내 최초로 국산화 할 예정입니다.

11. 그 밖에 투자의사결정에 필요한 사항

가. 지적재산권 보유현황

NO	특허 및 실용신안 명칭	공고일자	등록일자	등록번호	출원번호	출원일자
1	선박 기관실용 크레인 수리를 위한 비상 접근용 대차	2016-10-11	2016-10-05	10-1665290	10-2016-0048520	2016-04-21
2	컨테이너선 혹은 자동차운반선의 투 후크 투 트롤리 타입 기관실 크레인	2016-10-11	2016-10-05	10-1665291	10-2016-0053643	2016-04-30
3	기관실 크레인	2016-10-11	2016-10-05	10-1665292	10-2016-0053644	2016-04-30
4	봄의 기복각도에 따라서 후크의 높이를 조절할 수 있는 데크 크레인	2010-08-26	2010-08-20	1009784670000	1020100048290	2010-05-24
5	인원 이송 바스켓	2013-12-10	2013-12-04	1013401930000	1020130088036	2013-04-25
6	인원 이송 시스템 및 그 제동 성능 검사 방법	2013-12-09	2013-11-29	1013377210000	1020130115222	2013-09-27
7	인원 이송 시스템 및 그 제동 성능 검사 방법	2013-10-06	2013-11-29	1013378050000	1020130115232	2013-09-27
8	인원 이송 시스템 및 그 제동 성능 검사 방법	2013-10-06	2013-11-29	1013377250000	1020130115218	2013-09-27

나. 소요기술명세 및 자체개발 정도 등

선박용 기계제품 및 상부구조물은 주문생산방식이므로 고객요구에 맞추어 제품을 만들

어야 합니다. 이를 위해서는 제관과 용접 및 가공기술뿐만 아니라 기계, 유압, 전기 등의 설계 능력이 우수해야 하고 제품에 대한 전문적인 지식과 노하우로 생산력을 높일 수 있어야 다양한 고객의 요구를 만족 할 수 있습니다. 또한 30Ton 이상의 대형 크레인 제작과 해양플랜트 사업에는 인적 구성과 물적 설비 및 기술적인 설계능력이 반드시 필요합니다. 그리고 대형구조물의 특성상 그 제작 요건이 까다롭기 때문에 각종 인허가 및 인증을 획득하여야 하므로 당사는 설립 초기부터 지속적으로 노력해왔습니다.

당사에 보유하고 있는 선박용 기계제품 및 해양플랜트 제작을 위해 필요한 각종 인증현황은 다음과 같습니다.

No.	구 분	발행일	종료일	발행처
1	ISO9001:2015	2020-01-01	2022-12-31	LRQA
2	ISO14001:2015	2019-07-30	2022-07-29	LRQA
3	ISO45001:2018	2020-06-29	2022-07-29	LRQA
4	ISO9001:2015	2019-08-02	2022-08-02	API
5	API SPEC. Q1 (QMS)	2019-08-02	2022-08-02	API
6	API SPEC. 2C (Offshore Pedestal Mounted Cranes)	2019-08-02	2022-08-02	API
7	QS-CERTIFICATE OF ASSESSMENT-EC	2016-09-23	2021-04-13	DNVGL
8	EC TYPE EXAMINATION CERTIFICATE (DAVIT, HGD-082-30)	2016-04-14	2021-04-13	DNVGL
9	EC TYPE EXAMINATION CERTIFICATE (DAVIT, HGD-073-30)	2016-04-14	2021-04-13	DNVGL
10	EC TYPE EXAMINATION CERTIFICATE (DAVIT, HGD-062-26)	2016-04-14	2021-04-13	DNVGL
11	EC TYPE EXAMINATION CERTIFICATE (DAVIT, HGD-057-24)	2016-04-14	2021-04-13	DNVGL
12	EC TYPE EXAMINATION CERTIFICATE (WINCH, BWE-15-030/180)	2016-04-14	2021-04-13	DNVGL
13	EC TYPE EXAMINATION CERTIFICATE (WINCH, BWE-10-030/180)	2016-04-14	2021-04-13	DNVGL
14	EC TYPE EXAMINATION CERTIFICATE	2016-04-14	2021-04-13	DNVGL

No.	구 분	발행일	종료일	발행처
	(WINCH, BWE-08-031/181)			
15	EC TYPE EXAMINATION CERTIFICATE (DAVITS, RD-23-38 & RDW-23)	2019-09-05	2024-09-04	DNVGL
16	EC TYPE EXAMINATION CERTIFICATE (HGD-100-32 & BWE-17-030/180)	2019-09-05	2024-09-04	DNVGL
17	EC TYPE EXAMINATION CERTIFICATE (FD7500)	2019-09-05	2024-09-04	DNVGL
18	EC TYPE EXAMINATION CERTIFICATE (FD6700)	2019-09-05	2024-09-04	DNVGL
19	EC TYPE EXAMINATION CERTIFICATE (FD5900)	2019-09-05	2024-09-04	DNVGL
20	EC TYPE EXAMINATION CERTIFICATE (DAVITS, RD-2345 & RDW-23)	2019-09-05	2024-09-04	DNVGL
21	TYPE APPROVAL CERTIFICATE (DAVIT, HGD-057-24)	2019-11-13	2024-08-19	NK
22	TYPE APPROVAL CERTIFICATE (WINCH, BWE-08-031)	2020-04-30	2025-01-31	NK
23	TYPE APPROVAL CERTIFICATE (WINCH, BWE-08-181)	2020-04-30	2025-01-31	NK
24	TYPE APPTOVAL CERTIFICATE (HHC 420-1519, HPC120-0514, HPC017-0216)	2018-06-08	2023-06-08	RMRS
25	WELDING WORKSHOP APPROVAL CERTIFICATE	2018-09-11	2021-09-10	DNVGL
26	TYPE APPTOVAL CERTIFICATE (HPC 120-0516)	2019-02-12	2024-02-12	RMRS
27	TYPE APPTOVAL CERTIFICATE (HPC 120-0515, HPC100-0513)	2019-02-12	2024-02-25	RMRS
28	TYPE APPTOVAL CERTIFICATE (HHC 320-1021)	2019-06-14	2024-06-14	RMRS
29	TYPE APPTOVAL CERTIFICATE (HHC 500-1521)	2021-01-08	2026-01-08	RMRS

다. 환경관련 규제사항

당사는 법률에서 정하고 있는 각종 환경 오염물질에 대한 관리를 철저하게 하고 있으며

해당법규를 준수하고 있습니다.

III. 재무에 관한 사항

▶ 요약재무정보의 3개년도 손익정보는 비교표시에 의하여 작성되었습니다.

▶ 외부감사인 감사 및 검토 여부

구분	외부감사인으로부터 감사 받은 재무제표	외부감사인으로부터 감사 (검토) 받지 아니한 재무제표
연결재무상태표/ 별도재무상태표	제41기, 제40기, 제39기	—
연결손익계산서/ 별도손익계산서	제41기, 제40기, 제39기	—
연결자본변동표/ 별도자본변동표	제41기, 제40기, 제39기	—
연결현금흐름표/ 별도현금흐름표	제41기, 제40기, 제39기	—
주식	제41기, 제40기, 제39기	—

▶ 외부감사인 현황

구분	외부감사인명
제41기 (2020년)	인덕회계법인
제40기 (2019년)	삼일회계법인
제39기 (2018년)	대성삼경회계법인

1. 요약재무정보

가. 요약연결재무정보

사업연도	제41기	제40기	제39기
구분	2020년 12월말	2019년 12월말	2018년 12월말
[유동자산]	43,649,993,037	37,960,605,848	36,607,405,862
당좌자산	36,544,690,971	30,480,613,115	24,946,844,638
재고자산	7,105,302,066	7,479,992,733	11,660,561,224
[비유동자산]	132,970,451,904	118,474,580,819	96,347,460,906
투자자산	6,499,464,938	6,617,532,485	2,259,181,619
유형자산	125,913,237,651	111,271,505,387	92,923,221,778
무형자산	336,968,157	336,968,157	1,148,017,109
기타비유동자산	220,781,158	248,574,790	17,040,400
자산총계	176,620,444,941	156,435,186,667	132,954,866,768
[유동부채]	93,397,288,931	102,948,335,670	105,369,259,964
[비유동부채]	23,074,590,364	22,070,539,395	14,907,477,426
부채총계	116,471,879,295	125,018,875,065	120,276,737,390
자본금	22,786,830,500	22,786,830,500	22,786,830,500
주식발행초과금	1,832,932,724	1,832,932,724	1,832,932,724
기타자본항목	(12,347,896,269)	(12,323,890,269)	(12,323,890,269)
기타포괄손익누계액	17,377,988,044	17,099,611,232	(290,797,009)
이익잉여금	30,498,710,647	2,020,827,415	673,053,432
비지배지분	-	-	-
자본총계	60,148,565,646	31,416,311,602	12,678,129,378
구분	2020.01.01 ~ 2020.12.31	2019.01.01 ~ 2019.12.31	2018.01.01 ~ 2018.12.31
매출액	167,739,622,008	130,107,247,173	77,475,079,765
영업이익	21,252,299,717	5,337,953,626	(1,455,080,948)
계속사업이익	29,328,626,808	3,508,771,150	(3,082,144,549)
중단사업이익	-	-	-
당기순이익	29,328,626,808	3,508,771,150	(3,082,144,549)
지배회사지분순이익	29,328,626,808	3,508,771,150	(3,082,144,549)
주당순이익	644	77	(73)
연결에 포함된 회사수	1개	1개	2개

나. 요약별도재무정보

사업연도	제41기	제40기	제39기
구분	2020년 12월말	2019년 12월말	2018년 12월말
[유동자산]	29,187,977,698	30,078,397,644	27,915,655,246
당좌자산	22,262,941,419	22,984,021,170	20,910,127,159
재고자산	6,925,036,279	7,094,376,474	7,005,528,087
[비유동자산]	62,902,232,952	35,011,047,719	33,038,069,254
투자자산	32,747,973,759	4,601,985,170	8,384,597,623
유형자산	29,667,887,202	29,902,983,987	24,299,698,074
무형자산	336,968,157	336,968,157	336,968,157
기타비유동자산	149,403,834	169,110,405	16,805,400
자산총계	92,090,210,650	65,089,445,363	60,953,724,500
[유동부채]	14,726,283,502	19,051,835,006	23,030,202,354
[비유동부채]	11,431,688,714	11,932,345,538	10,470,499,558
부채총계	26,157,972,216	30,984,180,544	33,500,701,912
자본금	22,786,830,500	22,786,830,500	22,786,830,500
주식발행초과금	1,832,932,724	1,832,932,724	1,832,932,724
기타자본항목	3,157,607,186	3,157,607,186	3,157,607,186
기타포괄손익누계액	4,650,102,600	4,650,102,600	-
이익잉여금	33,504,765,424	1,677,791,809	(324,347,822)
자본총계	65,932,238,434	34,105,264,819	27,453,022,588
종속·관계·공동기업 투자주식의 평가방법	지분법	지분법	지분법
구분	2020.01.01 ~ 2020.12.31	2019.01.01 ~ 2019.12.31	2018.01.01 ~ 2018.12.31
매출액	69,049,057,136	59,522,470,241	41,201,090,971
영업이익	9,509,367,601	1,018,663,020	75,999,845
당기순이익	32,215,718,450	2,503,827,254	(1,931,061,081)
주당순이익	707	55	(45)

2. 연결재무제표

연결 재무상태표

제 41 기 2020.12.31 현재

제 40 기 2019.12.31 현재

제 39 기 2018.12.31 현재

(단위 : 원)

	제 41 기	제 40 기	제 39 기
자산			
유동자산	43,649,993,037	37,960,605,848	36,607,405,862
현금및현금성자산	9,665,161,066	12,594,112,750	10,654,475,288
매출채권 및 기타유동채권	11,994,538,783	7,976,922,478	7,980,317,909
유동계약자산	7,279,589,425	3,670,071,145	3,354,105,159
유동 상각후원가 측정 금융자산	6,581,460,975	3,992,381,398	1,663,594,505
기타유동비금융자산	1,023,940,722	2,168,942,964	1,153,190,012
당기법인세자산	0	78,182,380	141,161,765
재고자산	7,105,302,066	7,479,992,733	11,660,561,224
비유동자산	132,970,451,904	118,474,580,819	96,347,460,906
장기매출채권 및 기타비유동채권	155,039,050	143,702,364	17,040,400
비유동 상각후원가 측정 금융자산	748,435,202	808,409,484	29,563,605
비유동당기손익인식금융자산	189,401,000	189,401,000	189,401,000
종속기업, 조인트벤처와 관계기업에 대한 투자자산	5,561,628,736	5,619,722,001	2,040,217,014
유형자산	125,913,237,651	111,271,505,387	92,923,221,778
영업권 이외의 무형자산	336,968,157	336,968,157	1,148,017,109
사용권자산	65,742,108	104,872,426	0
자산총계	176,620,444,941	156,435,186,667	132,954,866,768
부채			
유동부채	93,397,288,931	102,948,335,670	105,369,259,964
매입채무 및 기타유동채무	20,170,467,163	19,473,040,324	18,332,911,141
유동계약부채	4,592,909,014	12,812,221,825	7,724,556,951
단기차입금	57,700,000,000	67,746,000,000	75,614,920,000
기타유동비금융부채	2,844,129,911	1,109,968,304	2,171,712,062
유동지급보증충당부채	1,308,786,686	1,354,882,707	1,271,954,875
당기법인세부채	1,621,493,337	79,121,202	0
유동하자보수충당부채	288,487,455	234,970,526	163,646,031
유동금융보증부채	10,447,086	46,211,356	0
유동리스부채	28,729,827	31,402,832	0
유동공사손실충당부채	1,239,575,449	0	0
그 밖의 기타단기충당부채	3,592,263,003	60,516,594	44,558,904
기타유동금융부채	0	0	45,000,000

	제 41 기	제 40 기	제 39 기
비유동부채	23,074,590,364	22,070,539,395	14,907,477,426
퇴직급여부채	9,794,798,231	8,890,702,158	6,297,245,926
비유동리스부채	35,107,296	63,837,123	0
기타비유동비금융부채	128,684,723	0	0
이연법인세부채	13,116,000,114	13,116,000,114	8,610,231,500
부채총계	116,471,879,295	125,018,875,065	120,276,737,390
자본			
지배기업의 소유주에게 귀속되는 자본	60,148,565,646	31,416,311,602	12,678,129,378
자본금	22,786,830,500	22,786,830,500	22,786,830,500
보통주자본금	22,786,830,500	22,786,830,500	22,786,830,500
우선주자본금	0	0	0
주식발행초과금	1,832,932,724	1,832,932,724	1,832,932,724
기타자본항목	(12,347,896,269)	(12,323,890,269)	(12,323,890,269)
기타포괄손익누계액	17,377,988,044	17,099,611,232	(290,797,009)
이익잉여금(결손금)	30,498,710,647	2,020,827,415	673,053,432
비지배지분	0	0	0
자본총계	60,148,565,646	31,416,311,602	12,678,129,378
자본과부채총계	176,620,444,941	156,435,186,667	132,954,866,768

연결 포괄손익계산서

제 41 기 2020.01.01 부터 2020.12.31 까지

제 40 기 2019.01.01 부터 2019.12.31 까지

제 39 기 2018.01.01 부터 2018.12.31 까지

(단위 : 원)

	제 41 기	제 40 기	제 39 기
수익(매출액)	167,739,622,008	130,107,247,173	77,475,079,765
매출원가	138,239,139,854	115,928,923,666	68,786,923,410
매출총이익	29,500,482,154	14,178,323,507	8,688,156,355
판매비와관리비	8,248,182,437	8,840,369,881	10,143,237,303
영업이익(손실)	21,252,299,717	5,337,953,626	(1,455,080,948)
금융수익	432,379,394	169,830,655	146,081,580
금융원가	3,202,184,446	3,511,815,792	3,614,325,961
지분법손익	(750,865,414)	(165,970,858)	(127,580,893)
종속기업투자주식처분손익	0	1,407,219,752	0
기타이익	15,897,472,838	2,082,765,611	2,640,120,288
기타손실	2,615,652,293	1,735,758,741	567,866,091
법인세비용차감전순이익(손실)	31,013,449,796	3,584,224,253	(2,978,652,025)
법인세비용	1,684,822,988	75,453,103	103,492,524
계속영업이익(손실)	29,328,626,808	3,508,771,150	(3,082,144,549)
중단영업이익(손실)	0	0	0
당기순이익(손실)	29,328,626,808	3,508,771,150	(3,082,144,549)
기타포괄손익	(572,366,764)	15,229,411,074	(208,062,907)
당기손익으로 재분류될 수 있는 항목(세후기타포괄손익)	278,376,812	242,046,091	(276,633,664)
지분법자본변동	278,376,812	235,263,742	(281,458,192)
해외사업장환산외환차이(세후기타포괄손익)	0	6,782,349	4,824,528
당기손익으로 재분류되지 않는항목(세후기타포괄손익)	(850,743,576)	14,987,364,983	68,570,757
확정급여제도의 재측정손익(세후기타포괄손익)	(1,265,138,913)	(2,139,086,272)	(138,220,333)
토지재평가이익	0	17,148,362,150	0
지분법이익잉여금의 변동	414,395,337	(21,910,895)	206,791,090
총포괄손익	28,756,260,044	18,738,182,224	(3,290,207,456)
당기순이익(손실)의 귀속			
지배기업의 소유주에게 귀속되는 당기순이익(손실)	29,328,626,808	3,508,771,150	(3,082,144,549)
비지배지분에 귀속되는 당기순이익(손실)	0	0	0
총 포괄손익의 귀속			
총 포괄손익, 지배기업의 소유주에게 귀속되는 지분	28,756,260,044	18,738,182,224	(3,290,207,456)
총 포괄손익, 비지배지분	0	0	0
주당이익			
기본주당이익(손실) (단위 : 원)	644	77	(73)
계속영업기본주당이익(손실) (단위 : 원)	644	77	(73)

	제 41 기	제 40 기	제 39 기
중단영업기본주당이익(손실) (단위 : 원)	0	0	0
회석주당이익(손실) (단위 : 원)	0	0	0
계속영업회석주당이익(손실) (단위 : 원)	0	0	0
중단영업회석주당이익(손실) (단위 : 원)	0	0	0

연결 자본변동표

제 41 기 2020.01.01 부터 2020.12.31 까지

제 40 기 2019.01.01 부터 2019.12.31 까지

제 39 기 2018.01.01 부터 2018.12.31 까지

		자본						비지배자
		지배기업의 소유주에게 귀속되는 자본						
		자본금	주식발행초과금	기타자본항목	기타포괄손익누계액	이익잉여금	지배기업의 소유주에게 귀속되는 자본 합계	
2018.01.01 (기초자본)		20,272,980,000		(12,323,890,269)	(14,163,345)	3,668,723,601	11,603,649,987	
당기순이익(손실)						(3,082,144,549)	(3,082,144,549)	
기타포괄손익	해외사업환산손익				4,824,528		4,824,528	
	지분법자본변동				(281,458,192)		(281,458,192)	
	토지재평가이익							
	지분법이익잉여금의 변동					206,791,090	206,791,090	
	확정급여제도의 재측정요소					(138,220,333)	(138,220,333)	
총포괄손익					(276,633,664)	(3,013,573,792)	(3,290,207,456)	
자본의 발행		2,513,850,500	1,832,932,724				4,346,783,224	
회계정책변경에 따른 증가(감소)						17,903,623	17,903,623	
기타거래								
자본 증가(감소) 합계		2,513,850,500	1,832,932,724		(276,633,664)	(2,995,670,169)	1,074,479,391	
2018.12.31 (기말자본)		22,786,830,500	1,832,932,724	(12,323,890,269)	(290,797,009)	673,053,432	12,678,129,378	
2019.01.01 (기초자본)		22,786,830,500	1,832,932,724	(12,323,890,269)	(290,797,009)	673,053,432	12,678,129,378	
당기순이익(손실)						3,508,771,150	3,508,771,150	
기타포괄손익	해외사업환산손익				6,782,349		6,782,349	
	지분법자본변동				235,263,742		235,263,742	
	토지재평가이익				17,148,362,150		17,148,362,150	
	지분법이익잉여금의 변동					(21,910,895)	(21,910,895)	
	확정급여제도의 재측정요소					(2,139,086,272)	(2,139,086,272)	
총포괄손익					17,390,408,241	1,347,773,983	18,738,182,224	
자본의 발행								
회계정책변경에 따른 증가(감소)								
기타거래								

		자본						
		지배기업의 소유주에게 귀속되는 자본						비지배자
		자본금	주식발행초과금	기타자본항목	기타포괄손익누계액	이익잉여금	지배기업의 소유주에게 귀속되는 자본 합계	
자본 증가(감소) 합계					17,390,408,241	1,347,773,983	18,738,182,224	
2019.12.31 (기말자본)		22,786,830,500	1,832,932,724	(12,323,890,269)	17,099,611,232	2,020,827,415	31,416,311,602	
2020.01.01 (기초자본)		22,786,830,500	1,832,932,724	(12,323,890,269)	17,099,611,232	2,020,827,415	31,416,311,602	
당기순이익(손실)						29,328,626,808	29,328,626,808	
기타포괄손익	해외사업환산손익							
	지분법자본변동				278,376,812		278,376,812	
	토지재평가이익							
	지분법이익잉여금의 변동					414,395,337	414,395,337	
	확정급여제도의 재측정요소					(1,265,138,913)	(1,265,138,913)	
총포괄손익					278,376,812	28,477,883,232	28,756,260,044	
지분의 발행								
회계정책변경에 따른 증가(감소)								
기타거래				(24,006,000)			(24,006,000)	
자본 증가(감소) 합계				(24,006,000)	278,376,812	28,477,883,232	28,732,254,044	
2020.12.31 (기말자본)		22,786,830,500	1,832,932,724	(12,347,896,269)	17,377,988,044	30,498,710,647	60,148,565,646	

연결 현금흐름표

제 41 기 2020.01.01 부터 2020.12.31 까지

제 40 기 2019.01.01 부터 2019.12.31 까지

제 39 기 2018.01.01 부터 2018.12.31 까지

(단위 : 원)

	제 41 기	제 40 기	제 39 기
영업활동현금흐름	10,522,498,697	11,596,712,668	(1,995,833,026)
영업활동에서 창출된 현금	13,413,852,425	14,760,972,164	1,857,040,847
이자수취(영업)	123,067,204	117,990,196	37,846,428
이자지급(영업)	(2,950,152,459)	(3,337,113,712)	(3,721,886,062)
법인세납부(환급)	(64,268,473)	54,864,020	(168,834,239)
투자활동현금흐름	(3,231,333,337)	(4,454,582,551)	(572,645,426)
기타유동금융자산의 처분	23,009,659,502	3,631,194,221	2,223,741,887
기타유동금융자산의 취득	(25,017,278,104)	(6,830,127,454)	(2,569,093,342)
장기매출채권및기타비유동채권의 처분	1,880,007	16,300,393	0
장기매출채권및기타비유동채권의 취득	(6,500,000)	(154,860,000)	0
기타유동금융부채의 증가	0	0	45,000,000
기타비유동금융자산의 처분	5,500,000	0	0
기타비유동금융자산의 취득	(22,036,520)	0	0
상각후원가로 측정하는 금융자산의 처분	229,980,000	0	0
상각후원가로 측정하는 금융자산의 취득	(783,000,000)	0	0
유형자산의 처분	23,294,050	206,912,840	35,311,079
유형자산의 취득	(911,506,272)	(1,299,050,144)	(307,605,050)
정부보조금의 수취	238,674,000	70,000,000	0
관계기업에 대한 투자자산의 취득	0	(1,931,370,000)	0
종속기업에 대한 투자자산의 처분	0	1,836,417,593	0
재무활동현금흐름	(10,101,408,832)	(5,120,260,960)	4,184,023,224
단기차입금의 증가	1,000,000,000	0	0
단기차입금의 상환	(11,046,000,000)	(5,102,000,000)	(162,760,000)
금융리스부채의 지급	(31,402,832)	(18,260,960)	0
주식의 발행	0	0	4,360,919,694
신주발행비 지급	(24,006,000)	0	(14,136,470)
현금및현금성자산에 대한 환율변동효과	(118,708,212)	(82,231,695)	704,315
현금및현금성자산의순증가(감소)	(2,928,951,684)	1,939,637,462	1,616,249,087
기초현금및현금성자산	12,594,112,750	10,654,475,288	9,038,226,201

	제 41 기	제 40 기	제 39 기
기말현금및현금성자산	9,665,161,066	12,594,112,750	10,654,475,288

3. 연결재무제표 주석

제 41(당) 기 2020년 01월 01일부터 2020년 12월 31일까지

제 40(전) 기 2019년 01월 01일부터 2019년 12월 31일까지

주식회사 오리엔탈정공과 그 종속기업

1. 연결기업의 개요

주식회사 오리엔탈정공과 그 종속기업(이하 "연결기업")의 내용은 아래와 같습니다.

(1) 지배기업의 개요

주식회사 오리엔탈정공(이하 "지배기업")은 1980년 7월 19일 주식회사 오리엔탈 휘팅으로 설립되어 부산광역시 강서구 송정동에 본사를 두고 있습니다. 지배기업은 선박용 철구조물 등을 건설하고, 선박기계품을 제조/판매하고 있습니다. 지배기업은 1990년 5월에 상호를 주식회사 오리엔탈정공으로 변경하였으며, 2001년 12월 26일에 코스닥시장에 등록하였습니다.

지배기업은 설립 후 수차의 증자, 무상감자, 출자전환 등을 통해 당기말 현재의 자본금은 22,786,831천원이며, 주요 주주현황은 다음과 같습니다.

주 주 명	주식수(주)	지분율(%)
오리엔탈홀딩스(유)	20,272,981	44.48
(주)오리엔탈검사개발	585,480	1.28
자기주식	26,372	0.06
기타소액주주	24,688,828	54.18
합 계	45,573,661	100.00

(2) 연결대상 종속기업의 현황

당기말과 전기말 현재 연결대상 종속기업의 현황은 다음과 같습니다.

<당기말>

기업명	소유지분율(%)	소재지	결산월	업 종
(주)오리엔탈마린텍	100.00	한국	12월	선박구조물 및 해양플랜트

<전기말>

기업명	소유지분율(%)	소재지	결산월	업 종
(주)오리엔탈마린텍	100.00	한국	12월	선박구조물 및 해양플랜트

(3) 연결대상 종속기업의 요약재무정보

연결대상 종속기업의 요약재무정보는 다음과 같습니다.

1) 요약재무상태표

<당기말>

(단위: 천원)

기업명	자산총계	부채총계	자본총계
(주)오리엔탈마린텍	111,298,871	90,313,907	20,984,964

<전기말>

(단위: 천원)

기업명	자산총계	부채총계	자본총계
(주)오리엔탈마린텍	89,906,538	94,034,694	(4,128,156)

2) 요약포괄손익계산서

<당기>

(단위: 천원)

기업명	매출액	당기순이익	총포괄이익
(주)오리엔탈마린텍	98,690,565	21,013,520	20,137,126

<전기>

(단위: 천원)

기업명	매출액	당기순이익	총포괄이익
(주)오리엔탈마린텍	70,584,777	834,321	11,695,182

2. 연결재무제표 작성기준 및 중요한 회계정책

2.1 연결재무제표 작성기준

연결기업의 재무제표는 한국채택국제회계기준(이하 기업회계기준)에 따라 작성되었습니다. 한국채택국제회계기준은 국제회계기준위원회("IASB")가 발표한 기준서와 해석서 중 대한민국이 채택한 내용을 의미합니다.

재무제표는 다음을 제외하고는 역사적 원가에 기초하여 작성하였습니다.

- 특정 금융자산과 금융부채(파생상품 포함), 공정가치로 측정하는 특정 유형자산
- 순공정가치로 측정하는 매각예정자산
- 확정급여제도와 공정가치로 측정하는 사외적립자산

한국채택국제회계기준은 재무제표 작성 시 중요한 회계추정의 사용을 허용하고 있으며, 회계정책을 적용함에 있어 경영진의 판단을 요구하고 있습니다. 보다 복잡하고 높은 수준의 판단이 필요한 부분이나 중요한 가정 및 추정이 필요한 부분은 주석 2.4에서 설명하고 있습니다.

(1) 연결기업이 채택한 제·개정 기준서

연결기업은 2020년 1월 1일로 개시하는 회계기간부터 다음의 제·개정 기준서 및 해석서를 신규로 적용하였습니다.

- 1) 기업회계기준서 제1001호 '재무제표 표시', 제1008호 '회계정책, 회계추정의 변경 및 오류' 개정 - 중요성의 정의

'중요성의 정의'를 명확히 하고 기준서 제1001호와 제1008호를 명확해진 정의에 따라 개정하였습니다. 중요성 판단 시 중요한 정보의 누락이나 왜곡표시뿐만 아니라 중요하지 않은 정보로 인한 영향과 연결기업이 공시할 정보를 결정할 때 정보이용자의 특성을 고려하도록 하였습니다. 해당 기준서의 개정이 연결재무제표에 미치는 중요한 영향은 없습니다.

2) 기업회계기준서 제1103호 '사업결합' 개정 - 사업의 정의

개정된 사업의 정의에서는, 취득한 활동과 자산의 집합을 사업으로 판단하기 위해서는 산출물의 창출에 함께 유의적으로 기여할 수 있는 능력을 가진 투입물과 실질적인 과정을 반드시 포함하도록 하였고 원가 감소에 따른 경제적 효익은 제외하였습니다. 이와 함께 취득한 총자산의 대부분의 공정가치가 식별가능한 단일 자산 또는 자산집합에 집중되어 있는 경우, 취득한 활동과 자산의 집합은 사업이 아닌, 자산 또는 자산의 집합으로 결정할 수 있는 선택적 집중테스트가 추가되었습니다. 해당 기준서의 개정이 연결재무제표에 미치는 중요한 영향은 없습니다.

3) 기업회계기준서 제1109호 '금융상품', 제1039호 '금융상품: 인식과 측정', 제1107호 '금융상품: 공시' 개정 - 이자율지표 개혁

개정 기준서에서는 이자율지표 개혁 움직임으로 인한 불확실성이 존재하는 동안 위험회피회계 적용과 관련하여 미래 전망 분석 시 예외규정을 적용토록 하고 있습니다. 예외규정에서는 기존 이자율지표를 준거로 하는 예상현금흐름의 발생가능성이 매우 높은지, 위험회피대상항목과 위험회피수단 사이의 경제적 관계가 있는지, 양자간에 높은 위험회피효과가 있는지를 평가할 때, 위험회피대상항목과 위험회피수단이 준거로 하고 있는 이자율지표는 이자율지표 개혁의 영향으로 바뀌지 않는다고 가정합니다. 해당 기준서의 개정이 연결재무제표에 미치는 중요한 영향은 없습니다.

(2) 연결기업이 적용하지 않은 제·개정 기준서

제정 또는 공표되었으나 시행일이 도래하지 않아 연결기업이 조기 적용하지 아니한 제개정 기준서 및 해석서는 다음과 같습니다.

1) 기업회계기준서 제 1116호 '리스' 개정 - 코로나19 (COVID-19) 관련 임차료 면제 · 할인 · 유예에 대한 실무적 간편법

실무적 간편법으로, 리스이용자는 코로나19의 직접적인 결과로 발생한 임차료 할인 등(rent concession)이 리스변경에 해당하는지 평가하지 않을 수 있으며, 이로 인해 당기손익으로 인식된 금액을 공시해야 합니다. 동 개정사항은 2020년 6월 1일 이후 시작하는 회계연도부터 적용되며, 조기적용이 허용됩니다. 연결기업은 동 개정으로 인해 연결재무제표에 중요한 영향은 없을 것으로 예상하고 있습니다.

2) 기업회계기준서 제1109호 '금융상품', 제1039호 '금융상품: 인식과 측정', 제1107호 '금융상품: 공시', 제 1104호 '보험계약' 및 제 1116호 '리스' 개정 - 이자율 지표 개혁

이자율지표 개혁과 관련하여 상각후원가로 측정되는 금융상품의 이자율지표 대체시 장부금액이 아닌 유효이자율을 조정하고, 위험회피관계에서 이자율지표 대체가 발생한 경우에도 중단 없이 위험회피회계를 계속할 수 있도록 하는 등의 예외규정을 포함하고 있습니다. 동 개정사항은 2021년 1월 1일 이후에 시작하는 회계연도부터 적용되며, 조기적용이 허용됩니다. 연결기업은 동 개정으로 인해 연결재무제표에 중요한 영향은 없을 것으로 예상하고 있습니다.

3) 기업회계기준서 제1103호 '사업결합' 개정 - 개념체계의 인용

인식할 자산과 부채의 정의를 개정된 재무보고를 위한 개념체계를 참조하도록 개정되었으나, 기업회계기준서 제1037호 '충당부채, 우발부채 및 우발자산' 및 해석서 제2121호 '부담금'의 적용범위에 포함되는 부채 및 우발부채에 대해서는 해당 기준서를 적용하도록 예외를 추가하고, 우발자산이 취득일에 인식되지 않는다는 점을 명확히 하였습니다. 동 개정사항은 2022년 1월 1일 이후 시작하는 회계연도부터 적용되며, 조기적용이 허용됩니다. 연결기업은 동 개정으로 인해 연결재무제표에 중요한 영향은 없을 것으로 예상하고 있습니다.

4) 기업회계기준서 제1016호 ‘ 유형자산’ 개정 - 의도한 사용 전의 매각금액

기업이 자산을 의도한 방식으로 사용하기 전에 생산된 품목의 판매에서 발생하는 수익을 생산원가와 함께 당기손익으로 인식하도록 요구하며, 유형자산의 취득원가에서 차감하는 것을 금지하고 있습니다. 동 개정사항은 2022년 1월 1일 이후 시작하는 회계연도부터 적용되며, 조기적용이 허용됩니다. 연결기업은 동 개정으로 인해 연결재무제표에 중요한 영향은 없을 것으로 예상하고 있습니다.

5) 기업회계기준서 제1037호 ‘ 충당부채, 우발부채 및 우발자산’ 개정 - 손실부담 계약: 계약이행원가

손실부담계약을 식별할 때 계약이행원가의 범위를 계약 이행을 위한 증분원가와 계약 이행에 직접 관련되는 다른 원가의 배분이라는 점을 명확히 하였습니다. 동 개정사항은 2022년 1월 1일 이후 시작하는 회계연도부터 적용되며, 조기적용이 허용됩니다. 연결기업은 동 개정으로 인해 연결재무제표에 중요한 영향은 없을 것으로 예상하고 있습니다.

6) 한국채택국제회계기준 연차개선 2018-2020

한국채택국제회계기준 연차개선 2018-2020은 2022년 1월 1일 이후 시작하는 회계연도부터 적용되며, 조기적용이 허용됩니다. 연결기업은 동 개정으로 인해 연결재무제표에 중요한 영향은 없을 것으로 예상하고 있습니다.

7) 기업회계기준서 제1001호 ‘ 재무제표 표시’ 개정 - 부채의 유동/비유동 분류

보고기간말 현재 존재하는 실질적인 권리에 따라 유동 또는 비유동으로 분류되며, 부채의 결제를 연기할 수 있는 권리의 행사가능성이나 경영진의 기대는 고려하지 않습니다. 또한, 부채의 결제에 자기지분상품의 이전도 포함되나, 복합금융상품에서 자기지분상품으로 결제하는 옵션이 지분상품의 정의를 충족하여 부채와 분리하여 인식된 경우는 제외됩니다. 동 개정사항은 2023년 1월 1일 이후 시작하는 회계연도부터 적용하며, 조기적용이 허용됩니다. 연결기업은 동 개정으로 인한 연결재무제표의 영향을 검토 중에 있습니다.

2.2 회계정책

(1) 유동성/비유동성분류

연결기업은 자산과 부채를 유동/비유동으로 연결재무상태표에 구분하여 표시하고 있습니다.

자산은 다음의 경우에 유동자산으로 분류하고 있습니다.

- 정상영업주기 내에 실현될 것으로 예상되거나, 정상영업주기 내에 판매하거나 소비할 의도가 있다.
- 주로 단기매매 목적으로 보유하고 있다.
- 보고기간 후 12개월 이내에 실현될 것으로 예상한다.
- 현금이나 현금성자산으로서, 교환이나 부채 상환 목적으로의 사용에 대한 제한 기간이 보고기간 후 12개월 이상이 아니다.

그 밖의 모든 자산은 비유동자산으로 분류하고 있습니다.

부채는 다음의 경우에 유동부채로 분류하고 있습니다.

- 정상영업주기 내에 결제될 것으로 예상하고 있다.
- 주로 단기매매목적으로 보유하고 있다.
- 보고기간 후 12개월 이내에 결제하기로 되어 있다.
- 보고기간 후 12개월 이상 부채의 결제를 연기할 수 있는 무조건의 권리를 가지고 있지 않다.

그 밖의 모든 부채는 비유동부채로 분류하고 있습니다.

이연법인세자산(부채)는 비유동자산(부채)로 분류하고 있습니다.

(2) 연결기준

연결재무제표는 매 회계연도말 현재 지배기업 및 종속기업의 재무제표로 구성되어 있습니다. 지배력은 피투자자에 대한 관여로 변동이익에 노출되거나 변동이익에 대한 권리가 있고 피투자자에 대하여 자신의 힘으로 그러한 이익에 영향을 미치는 능력이 있을 때 획득됩니다. 구체적으로 연결기업이 다음을 모두 갖는 경우에만 피투자자를 지배합니다.

- 피투자자에 대한 힘(즉 피투자자의 관련활동을 지시하는 현재의 능력을 갖게 하는 현존 권리)
- 피투자자에 대한 관여로 인한 변동이익에 대한 노출 또는 권리
- 투자자의 이익금액에 영향을 미치기 위하여 피투자자에 대하여 자신의 힘을 사용하는 능력

피투자자의 의결권의 과반수 미만을 보유하고 있는 경우 연결기업은 피투자자에 대한 힘을 갖고 있는지를 평가할 때 다음을 포함한 모든 사실과 상황을 고려하고 있습니다.

- 투자자와 다른 의결권 보유자간의 계약상 약정
- 그 밖의 계약상 약정에서 발생하는 권리
- 연결기업의 의결권 및 잠재적 의결권

연결기업은 지배력의 세 가지 요소 중 하나 이상에 변화가 있음을 나타내는 사실과 상황이 있는 경우 피투자자를 지배하는지 재평가합니다. 종속기업에 대한 연결은 연결기업이 종속기업에 대한 지배력을 획득하는 시점부터 지배력을 상실하기 전까지 이루어집니다. 기중 취득하거나 처분한 종속기업의 자산, 부채, 수익 및 비용은 연결기업이 지배력을 획득한 날부터 연결기업이 종속기업을 더 이상 지배하지 않게 된 날까지 연결포괄손익계산서에 포함하고 있습니다.

당기순손익과 기타포괄손익의 각 구성요소는 비지배지분이 부(-)의 잔액이 되더라도 지배기업의 소유주와 비지배지분에 귀속시키고 있습니다. 필요한 경우 종속기업의 회계정책을 연결기업과 일치시키기 위하여 종속기업의 재무제표를 수정하여 사용하고 있습니다. 연결기업간의 거래로 인해 발생한 모든 연결기업의 자산, 부채, 자본, 수익, 비용 및 현금흐름은 전액 제거하고 있습니다.

지배력을 상실하지 않는 종속기업에 대한 지배기업의 소유지분 변동은 자본거래로 회계처리하고 있습니다.

지배기업이 종속기업에 대한 지배력을 상실한 경우 지배력을 상실한 날에 종속기업의 자산(영업권 포함), 부채, 비지배지분 및 자본의 기타 항목을 제거하고 그에 따른 손익을 당기손익으로 인식하고 있습니다. 이전의 종속기업에 대한 잔여 투자는 공정가치로 인식하고 있습니다.

(3) 현금및현금성자산

연결재무상태표상의 현금및현금성자산은 보통예금과 소액현금 및 취득 당시 만기가 3월 이내인 단기성 예금으로 구성되어 있습니다.

(4) 금융자산

1) 분류

연결기업은 다음의 측정 범주로 금융자산을 분류합니다.

- 당기손익-공정가치 측정 금융자산
- 기타포괄손익-공정가치 측정 금융자산
- 상각후원가 측정 금융자산

금융자산은 금융자산의 관리를 위한 사업모형과 금융자산의 계약상 현금흐름 특성에 근거하여 분류합니다.

공정가치로 측정하는 금융자산의 손익은 당기손익 또는 기타포괄손익으로 인식합니다. 채무상품에 대한 투자는 해당 자산을 보유하는 사업모형에 따라 그 평가손익을 당기손익 또는 기타포괄손익으로 인식합니다. 연결기업은 금융자산을 관리하는 사업모형을 변경하는 경우에만 채무상품을 재분류합니다.

단기매매항목이 아닌 지분상품에 대한 투자는 최초 인식시점에 후속적인 공정가치 변동을 기타포괄손익으로 표시할 것을 지정하는 취소불가능한 선택을 할 수 있습니다. 지정되지 않은 지분상품에 대한 투자의 공정가치 변동은 당기손익으로 인식합니다.

2) 측정

연결기업은 최초 인식시점에 금융자산을 공정가치로 측정하며, 당기손익-공정가치 측정 금융자산이 아닌 경우에 해당 금융자산의 취득과 직접 관련되는 거래원가는 공정가치에 가산합니다. 당기손익-공정가치 측정 금융자산의 거래원가는 당기손익으로 비용처리합니다.

내재파생상품을 포함하는 복합계약은 계약상 현금흐름이 원금과 이자로만 구성되어 있는지를 결정할 때 해당 복합계약 전체를 고려합니다.

① 채무상품

금융자산의 후속적인 측정은 금융자산의 계약상 현금흐름 특성과 그 금융자산을 관리하는 사업모형에 근거합니다. 연결기업은 채무상품을 다음의 세 범주로 분류합니다.

(가) 상각후원가

계약상 현금흐름을 수취하기 위해 보유하는 것이 목적인 사업모형 하에서 금융자산을 보유하고, 계약상 현금흐름이 원리금만으로 구성되어 있는 자산은 상각후원가로 측정합니다. 상각후원가로 측정하는 금융자산으로서 위험회피관계의 적용 대상이 아닌 금융자산의 손익은 해당 금융자산을 제거하거나 손상할 때 당기손익으로 인식합니다. 유효이자율법에 따라 인식하는 금융자산의 이자수익은 '금융수익'에 포함됩니다. 상각후원가 금융자산은 '현금및현금성자산', '매출채권 및 기타채권' 및 '상각후원가측정금융자산'으로 표시하고 있습니다.

(나) 기타포괄손익-공정가치 측정 금융자산

계약상 현금흐름의 수취와 금융자산의 매도 둘 다를 통해 목적을 이루는 사업모형 하에서 금융자산을 보유하고, 계약상 현금흐름이 원리금만으로 구성되어 있는 금융자산은 기타포괄손익-공정가치로 측정합니다. 손상차손(환입)과 이자수익 및 외환손익을 제외하고는, 공정가치로 측정하는 금융자산의 평가손익은 기타포괄손익으로 인식합니다. 금융자산을 제거할 때에는 인식한 기타포괄손익누계액을 자본에서 당기손익으로 재분류합니다. 유효이자율법에 따라 인식하는 금융자산의 이자수익은 '금융수익'에 포함됩니다. 외환손익은 '기타수익 또는 기타비용'으로 표시하고 손상차손은 '기타 비용'으로 표시합니다.

(다) 당기손익-공정가치 측정 금융자산

상각후원가 측정이나 기타포괄손익-공정가치 측정 금융자산이 아닌 채무상품은 당기손익-공정가치로 측정됩니다. 위험회피관계가 적용되지 않는 당기손익-공정가치 측정 채무상품의 손익은 당기손익으로 인식하고 발생한 기간에 손익계산서에 '기타수익 또는 기타비용'으로 표시합니다.

② 지분상품

연결기업은 모든 지분상품에 대한 투자를 후속적으로 공정가치로 측정합니다. 공정가치 변동을 기타포괄손익으로 표시할 것을 선택한 장기적 투자목적 또는 전략적 투자목적의 지분상품에 대해 기타포괄손익으로 인식한 금액은 해당 지분상품을 제거할 때에도 당기손익으로 재분류하지 않습니다. 이러한 지분상품에 대한 배당수익은 연결기업이 배당을 받을 권리가 확정된 때 '금융수익'으로 당기손익으로 인식합니다.

당기손익-공정가치로 측정하는 금융자산의 공정가치 변동은 손익계산서에 '기타수익 또는 기타비용'으로 표시합니다. 기타포괄손익-공정가치로 측정하는 지분상품에 대한 손상차손(환입)은 별도로 구분하여 인식하지 않습니다.

3) 손상

연결기업은 미래전망정보에 근거하여 상각후원가로 측정하거나 기타포괄손익-공정가치로 측정하는 채무상품에 대한 기대신용손실을 평가합니다. 손상 방식은 신용위험의 유의적인 증가 여부에 따라 결정됩니다. 단, 매출채권 및 리스채권에 대해 연결기업은 채권의 최초 인식시점부터 전체기간 기대신용손실을 인식하는 간편법을 적용합니다.

4) 인식과 제거

금융자산의 정형화된 매입 또는 매도는 매매일에 인식하거나 제거합니다. 금융자산은 현금흐름에 대한 계약상 권리가 소멸하거나 금융자산을 양도하고 소유에 따른 위험과 보상의 대부분을 이전한 경우에 제거됩니다.

연결기업이 금융자산을 양도한 경우라도 채무자의 채무불이행시의 소구권 등으로 양도한 금융자산의 소유에 따른 위험과 보상의 대부분을 연결기업이 보유하는 경우에는 이를 제거하지 않고 그 양도자산 전체를 계속하여 인식하되, 수취한 대가를 금융부채로 인식합니다. 해당 금융부채는 재무상태표에 '차입금'으로 분류하고 있습니다.

5) 금융상품의 상계

금융자산과 부채는 인식한 자산과 부채에 대해 법적으로 집행가능한 상계권리를 현재 보유하고 있고, 순액으로 결제하거나 자산을 실현하는 동시에 부채를 결제할 의도를 가지고 있을 때 상계하여 재무상태표에 순액으로 표시합니다. 법적으로 집행가능한 상계권리는 미래사건에 좌우되지 않으며, 정상적인 사업과정의 경우와 채무불이행의 경우 및 지급불능이나 파산의 경우에도 집행가능한 것을 의미합니다.

(5) 금융부채

1) 분류 및 측정

연결기업의 당기손익-공정가치 측정 금융부채는 단기매매목적의 금융상품입니다. 주로 단기간 내에 재매입할 목적으로 부담하는 금융부채는 단기매매금융부채로 분류됩니다. 또한, 위험회피회계의 수단으로 지정되지 않은 파생상품이나 금융상품으로부터 분리된 내재파생상품도 단기매매금융부채로 분류됩니다.

당기손익-공정가치 측정 금융부채, 금융보증계약, 금융자산의 양도가 제거조건을 충족하지 못하는 경우에 발생하는 금융부채를 제외한 모든 비파생금융부채는 상각후원가로 측정하는 금융부채로 분류되고 있으며, 재무상태표 상 '매입채무', '차입금' 및 '기타금융부채' 등으로 표시됩니다.

특정일에 의무적으로 상환해야 하는 우선주는 부채로 분류됩니다. 이러한 우선주에 대한 유효이자율법에 따른 이자비용은 다른 금융부채에서 인식한 이자비용과 함께 손익계산서 상 '금융비용'로 인식됩니다.

2) 제거

금융부채는 계약상 의무가 이행, 취소 또는 만료되어 소멸되거나 기존 금융부채의 조건이 실질적으로 변경된 경우에 재무상태표에서 제거됩니다. 소멸하거나 제3자에게 양도한 금융부채의 장부금액과 지급한 대가(양도한 비현금자산이나 부담한 부채를 포함)의 차액은 당기손익으로 인식합니다.

(6) 재고자산

연결기업은 재고자산을 취득원가와 순실현가능가치 중 낮은 금액으로 평가하고 있습니다. 한편 재고자산별 취득원가는 매입원가, 전환원가 및 재고자산을 현재의 장소에 현재의 상태로 이르게 하는 데 발생한 기타원가를 포함하고 있습니다. 재고자산의 단위원가는 선입선출법(미작품은 개별법)으로 결정하고 있습니다.

(7) 관계기업투자

관계기업은 지배기업이 유의적인 영향력을 보유하는 기업입니다. 유의적인 영향력은 피투자자의 재무정책과 영업정책에 관한 의사결정에 참여할 수 있는 능력이지만 이러한 정책의 지배력이나 공동지배력은 아닙니다.

연결기업은 관계기업투자에 대하여 지분법을 적용하여 회계처리하고 있습니다. 관계기업투자는 최초 취득원가로 인식되며, 취득일 이후 관계기업의 순자산변동액 중 연결기업의 지분 해당액을 인식하기 위하여 장부금액을 가감하고 있습니다. 관계기업과 관련된 영업권은 해당 투자자산의 장부금액에 포함되며 상각 또는 별도의 손상검사를 수행하지 아니하고 있습니다. 관계기업의 영업에 따른 손익 중 연결기업의 지분 해당 분은 연결손익계산서에 직접 반영되며 기타포괄손익의 변동은 연결기업의 기타포괄손익의 일부로 표시하고 있습니다. 관계기업의 자본에 직접 반영된 변동이 있는 경우 연결기업의 지분 해당분은 연결자본변동표에 반영하고 있습니다. 연결기업과 관계기업간 거래에 따른 미실현손익은 연결기업의 지분 해당분 만큼 제거하고 있습니다.

관계기업에 대한 이익은 세효과 및 관계기업의 종속기업 비지배지분을 차감한 후의 연결기업 지분에 해당하는 부분을 연결포괄손익계산서에 '기타수익 또는 기타비용'으로 표시하고 있습니다.

관계기업의 보고기간은 지배기업의 보고기간과 동일하며 연결기업과 동일한 회계정책의 적용을 위해 필요한 경우 재무제표를 조정하고 있습니다.

지분법을 적용한 이후, 연결기업은 관계기업투자에 대하여 추가적인 손상차손을 인식할 필요가 있는지 결정합니다. 연결기업은 매 보고기간말에 관계기업투자가 손상된 객관적인 증거가 있는지 판단하고, 그러한 객관적인 증거가 있는 경우 관계기업투자의 회수가능액과 장부금액과의 차이를 손상차손으로 하여 관계기업의 지분법손익의 계정으로 연결포괄손익계산서에 인식하고 있습니다.

연결기업은 관계기업에 대하여 유의적인 영향력을 상실한 때에 종전 관계기업에 대한 잔여 보유 지분이 있다면 그 잔여지분을 공정가치로 측정하고 있으며, 유의적인 영향력을 상실한 때의 관계기업투자의 장부금액과 잔여지분의 공정가치 및 처분대가와와의 차이는 당기손익으로 반영하고 있습니다.

(8) 유형자산

연결기업은 유형자산 중 토지에 대해서는 최초 인식 후에 재평가일의 공정가치에서 이후의 손상차손누계액을 차감한 재평가금액을 장부금액으로 하고 있습니다.

유형자산 중 토지를 제외한 자산은 취득원가에서 잔존가치를 차감한 잔액에 대하여 다음과 같은 내용연수를 적용하여 정액법으로 상각하고 있습니다.

과 목	내용연수
건물, 구축물	20, 40년
기계장치	8~15년
차량운반구	8년
공기구	8년
집기비품	4년

유형자산은 처분하거나 사용 또는 처분을 통하여 더 이상 미래 경제적 효익이 기대되지 않을 경우 제거하고 있으며 이로 인하여 발생하는 순처분가액과 장부금액의 차이는 제거시점의 당기손익에 반영하고 있습니다.

토지의 경우 독립적인 외부 평가인이 평가한 금액에 기초하여 공정가치로 측정됩니다. 재평가는 보고 기간 말에 자산의 장부금액이 공정가치와 중요하게 차이가 나지 않도록 주기적으로 수행됩니다.

연결기업은 토지 외의 유형자산(건물, 기계장치, 비품 등)을 역사적 원가에서 감가상각누계액과 손상차손누계액을 차감하여 표시하고 있습니다. 역사적 원가는 자산의 취득에 직접적으로 관련된 지출을 포함합니다. 토지의 장부금액이 재평가로 인하여 증가된 경우에 그 증가액은 기타포괄손익의 재평가 잉여금으로 인식하고 있습니다. 그러나 동일한 자산에 대하여 이전에 당기손익으로 재평가 감소액이 있다면 그 금액을 한도로 재평가 금액만큼 당기손익으로 인식합니다. 또한 동일한 자산에 대한 재평가 잉여금의 잔액이 있다면 그 금액을 한도로 재평가 감소액을 기타포괄손익으로 인식합니다.

(9) 정부보조금

정부보조금은 보조금의 수취와 정부보조금에 부가된 조건의 준수에 대한 합리적인 확신이 있을 때 공정가치로 인식됩니다. 자산관련보조금은 자산의 장부금액을 계산할 때 차감하여 표시되며, 수익관련보조금은 이연하여 정부보조금의 교부 목적과 관련된 비용에서 차감하여 표시됩니다.

(10) 무형자산

연결기업은 개별적으로 취득한 무형자산은 취득원가로 계상하고 사업결합으로 취득하는 무형자산은 매수시점의 공정가치로 계상하며, 최초 취득 이후 상각누계액과 손상차손누계액을 직접 차감하여 표시하고 있습니다. 한편 개발비를 제외한 내부적으로 창출된 무형자산은 발생시점에 비용항목으로 하여 당기손익에 반영하고 있습니다.

무형자산은 유한한 내용연수를 가진 무형자산과 비한정 내용연수를 가진 무형자산으로 구분되는 바 유한한 내용연수를 가진 무형자산은 해당 내용연수에 걸쳐 상각하고 손상징후가 파악되는 경우 손상여부를 검토하고 있습니다. 또한, 내용연수와 상각방법은 매 보고기간말에 그 적정성을 검토하고 있으며 예상 사용기간의 변경이나 경제적효익의 소비형태 변화 등으로 인하여 변경이 필요한 경우에는 추정의 변경으로 회계처리하고 있습니다. 무형자산상각비는 해당 무형자산의 기능과 일관된 비용항목으로 하여 당기손익에 반영하고 있습니다.

한편, 비한정 내용연수를 가진 무형자산은 상각하지 아니하되, 매년 개별적으로 또는 현금창출단위에 포함하여 손상검사를 수행하고 있습니다. 또한, 매년 해당 무형자산에 대하여 비한정 내용연수를 적용하는 것이 적절한지를 검토하고 적절하지 않은 경우 전진적인 방법으로 유한한 내용연수로 변경하고 있습니다.

회원권은 미래경제적 효익이 계속적으로 창출될 것으로 기대되므로 비한정 내용연수를 적용하고 있습니다.

연결기업은 무형자산 제거시 순처분가액과 장부금액의 차이로 인한 손익은 제거시점의 당기손익에 반영하고 있습니다.

(11) 차입원가

의도된 용도로 사용하거나 판매가능한 상태에 이르게 하는 데 상당한 기간을 필요로 하는 자산의 취득, 건설 또는 생산과 직접 관련된 차입원가는 당해 자산 원가의 일부로 자본화하고 있습니다. 기타 차입원가는 발생시 비용으로 계상하고 있습니다. 차입원가는 관련 자금의 차입과 관련되어 발생한 이자와 기타 원가로 구성되어 있습니다.

(12) 매각예정비유동자산

매각예정으로 분류된 비유동자산과 처분자산집단은 분배부대원가 차감후 공정가치와 장부금액 중 작은 금액으로 측정하고 있습니다. 비유동자산과 처분자산집단은 장부금액이 계속 사용이 아닌 매각거래를 통하여 주로 회수될 때 매각예정으로 분류하고 있습니다. 이러한 조건은 현재의 상태에서 통상적이고 관습적인 거래조건만으로 즉시 매각가능하고 매각될 가능성이 매우 높은 경우 충족됩니다. 경영진은 자산의 매각계획을 확약하고 분류시점에서 1년 이내에 매각완료요건을 충족할 것으로 예상될 때 매각될 가능성이 매우 높은 것으로 봅니다. 매각예정으로 분류된 유형자산과 무형자산은 감가상각 또는 상각하지 않습니다.

(13) 비금융자산의 손상

연결기업은 매 보고기간말에 자산의 손상을 시사하는 징후가 존재하는지 검토하고 있습니다. 그러한 징후가 존재하는 경우 또는 매년 자산에 대한 손상검사가 요구되는 경우 연결기업은 자산의 회수가능액을 추정하고 있습니다. 자산의 회수가능액은 자산 또는 현금창출단위의 순공정가치와 사용가치 중 큰 금액이며 개별자산별로 결정하나 해당개별자산의 현금유입이 다른 자산이나 자산집단의 현금유입과 거의 독립적으로 창출되지 않는 경우 해당 개별자산이 속한 현금창출단위별로 결정됩니다. 자산의 장부금액이 회수가능액을 초과하는 경우 자산은 손상된 것으로 보며 자산의 장부금액을 회수가능액으로 감소시키게 됩니다.

사용가치는 해당 자산의 기대 미래현금흐름의 추정치를 화폐의 시간가치와 해당 자산의 위험에 대한 시장의 평가를 반영한 세전할인율로 할인한 현재가치로 평가하고 있습니다. 순공정가치는 공개시장에서 거래되는 주가 또는 다른 이용가능한 공정가치 평가지표 등을 사용한 적절한 평가모델을 사용하여 결정하고 있습니다.

손상차손은 손상된 자산의 기능과 일관된 비용항목으로 하여 당기손익에 반영하고 있습니다.

영업권을 제외한 자산에 대하여 매 보고기간말에 과거에 인식한 자산의 손상차손이 더 이상 존재하지 않거나 또는 감소하였다는 것을 시사하는 징후가 있는지 여부를 평가하며 그러한 징후가 있는 경우 회수가능액을 추정하고 있습니다. 과거에 인식한 영업권을 제외한 자산의 손상차손은 직전 손상차손의 인식시점 이후 해당 자산의 회수가능액을 결정하는데 사용된 추정치에 변화가 있는 경우에 한하여 손상차손을 인식하지 않았을 경우의 자산의 장부금액의 상각후 잔액을 한도로 장부금액을 회수가능액으로 증가시키고 이러한 손상차손환입은 당기손익에 반영하고 있습니다.

(14) 충당부채

연결기업은 과거 사건의 결과로 현재의무(법적의무 또는 의제의무)가 존재하고 당해 의무를 이행하기 위하여 경제적 효익을 갖는 자원이 유출될 가능성이 높으며 당해 의무의 이행에 소요되는 금액을 신뢰성 있게 추정할 수 있는 경우에 충당부채를 인식하고 있습니다. 충당부채를 결제하기 위하여 필요한 지출액의 일부 또는 전부를 제3자가 변제할 것이 예상되는 경우 연결기업은 의무를 이행한다면 변제를 받을 것이 거의 확실하게되는 때에 한하여 변제금액을 인식하고 별도의 자산으로 회계처리하고 있습니다. 충당부채와 관련하여 포괄손익계산서에 인식되는 비용은 제3자의 변제와 관련하여 인식한 금액과 상계하여 표시하고 있습니다.

(15) 퇴직급여

연결기업은 확정급여형퇴직급여제도를 운용하고 있는 바, 급여원가는 예측단위적립 방식을 이용하여 결정하고 보험수리적손익, 순이자에 포함된 금액을 제외한 사외적립자산의 수익 및 순이자에 포함된 금액을 제외한 자산인식상한효과의 변동으로 구성된 재측정요소는 발생 즉시 기타포괄손익으로 인식하고 있으며 후속적으로 당기손익으로 재분류하지 아니하고 있습니다.

과거근무원가는 다음 중 이른 날에 비용으로 인식하고 있습니다.

- 제도의 개정이나 축소가 발생할 때
- 관련되는 구조조정원가나 해고급여를 인식할 때

순이자는 순확정급여부채(자산)에 할인율을 곱하여 결정하고 있습니다. 연결기업은 근무원가와 순확정급여부채의 순이자를 매출원가 및 판매비와관리비의 항목으로 당기손익으로 인식하고 있습니다.

(16) 자기주식

연결기업은 자기주식을 자본에서 차감하여 회계처리하고 있습니다. 자기주식의 취득, 매각, 발행 또는 취소에 따른 손익은 손익계산서에 반영하지 않으며 장부금액과 처분대가의 차이는 기타자본항목으로 회계처리하고 있습니다.

(17) 외화환산

1) 기능통화와 표시통화

연결기업은 재무제표에 포함되는 항목들을 각각의 영업활동이 이뤄지는 주된 경제 환경에서의 통화("기능통화")를 적용하여 측정하고 있습니다. 지배기업의 기능통화는 대한민국 원화이며, 연결재무제표는 대한민국 원화로 표시돼 있습니다.

2) 외화거래와 보고기간말의 환산

외화거래는 거래일의 환율 또는 재측정되는 항목인 경우 평가일의 환율을 적용한 기능통화로 인식됩니다. 외화거래의 결제나 화폐성 외화 자산·부채의 환산에서 발생하는 외환차이는 당기손익으로 인식됩니다. 다만, 조건을 충족하는 현금흐름위험회피나 순투자의 위험회피의 효과적인 부분과 관련되거나 보고기업의 해외사업장에 대한 순투자의 일부인 화폐성항목에서 생기는 손익은 기타포괄손익으로 인식합니다.

차입금과 관련된 외환차이는 손익계산서에 금융원가로 표시되며, 다른 외환차이는 기타수익 또는 기타비용에 표시됩니다.

비화폐성 금융자산·부채로부터 발생하는 외환차이는 공정가치 변동손익의 일부로 보아 당기손익-공정가치 측정 지분상품으로부터 발생하는 외환차이는 당기손익으로, 기타포괄손익-공정가치 측정 지분상품의 외환차이는 기타포괄손익에 포함하여 인식됩니다.

(18) 수익인식

연결기업은 모든 유형의 계약에 5단계 수익인식모형(① 계약 식별 → ② 수행의무 식별 → ③ 거래가격 산정 → ④ 거래가격을 수행의무에 배분 → ⑤ 수행의무 이행 시 수익 인식)을 적용하여 수익을 인식합니다.

1) 이자수익

상각후원가로 측정되는 모든 금융상품 및 기타포괄손익-공정가치 측정 금융자산에서 발생하는 이자의 경우, 유효이자율법에 의하여 이자수익 또는 이자비용을 인식하고 있습니다. 유효이자율은 금융상품의 기대존속기간이나 적절하다면 더 짧은 기간에 예상되는 미래 현금유출과 유입의 현재가치를 금융자산 또는 금융부채의 순장부금액과 일치시키는 이자율입니다. 이자수익은 손익계산서상 금융수익에 계상하고 있습니다.

2) 배당금수익

연결기업은 배당금을 지급받을 권리가 확정되는 시점에 수익을 인식하고 있습니다.

3) 거래가격의 배분

연결기업의 선박기계품 매출에는 하나의 계약내에 두 개의 수행의무를 포함하고 있습니다. 연결기업은 상대적 개별 판매가격 기준으로 거래가격을 배분하고 있으며, 개별 판매가격은 예상원가이윤가산법에 기초하여 추정하고 있습니다.

(19) 법인세

1) 당기법인세

당기법인세부채(자산)는 보고기간말까지 제정되었거나 실질적으로 제정된 세율 및 세법을 적용하여 과세당국에 납부할(과세당국으로부터 환급받을) 것으로 예상되는 금액으로 측정하고 있습니다.

자본에 직접 반영되는 항목과 관련된 당기 법인세는 자본에 반영되며 포괄손익계산서에 반영되지 않고 있습니다. 경영진은 주기적으로 관련 세법 규정의 해석과 관련해서 법인세 환급액에 대한 회수가능성을 평가하여 필요한 경우 충당금을 설정하고 있습니다.

2) 이연법인세

연결기업은 자산 및 부채의 재무보고 목적상 장부금액과 세무기준액의 차이인 일시적 차이에 대하여 이연법인세자산과 이연법인세부채를 인식하고 있으며, 다음의 경우를 제외하고 모든 가산할 일시적 차이에 대하여 이연법인세부채를 인식하고 있습니다.

- 영업권을 최초로 인식할 때 이연법인세부채가 발생하는 경우
- 자산 또는 부채를 최초로 인식하는 거래로서 사업결합거래가 아니고 거래 당시 회계이익이나 과세소득에 영향을 미치지 아니하는 거래에서 이연법인세부채가 발생하는 경우
- 종속기업, 관계기업 및 조인트벤처에 대한 투자지분과 관련한 가산할 일시적차이로서 동 일시적 차이의 소멸시점을 통제할 수 있고 예측가능한 미래에 일시적 차이가 소멸하지 않을 가능성이 높은 경우

또한, 다음의 경우를 제외하고는 차감할 일시적 차이, 미사용 세액공제와 세무상결손금이 사용될 수 있는 과세소득의 발생가능성이 높은 경우 이연법인세자산을 인식하고 있습니다.

- 자산 또는 부채를 최초로 인식하는 거래로서 사업결합거래가 아니고 거래 당시 회계이익이나 과세소득에 영향을 미치지 아니하는 거래에서 이연법인세자산이 발생하는 경우
- 종속기업, 관계기업 및 조인트벤처에 대한 투자지분과 관련한 차감할 일시적 차이로서 동 일시적 차이가 예측가능한 미래에 소멸할 가능성이 높지 않거나 동 일시적 차이가 사용될 수 있는 과세소득이 발생할 가능성이 높지 않은 경우

이연법인세자산의 장부금액은 매 보고기간말에 검토하여, 이연법인세자산의 일부 또는 전부에 대한 혜택이 사용되기에 충분한 과세소득이 발생할 가능성이 더 이상 높지 않다면 이연법인세자산의 장부금액을 감액하고 있습니다. 한편 감액된 금액은 사용되기에 충분한 과세소득이 발생할 가능성이 높아지면 그 범위내에서 다시 환입하고 있습니다. 또한 매 보고기간말마다 인식되지 않은 이연법인세자산에 대하여 재검토하여, 미래 과세소득에 의해 이연법인세자산이 회수될 가능성이 높아진 범위까지 과거 인식되지 않은 이연법인세자산을 인식하고 있습니다.

이연법인세자산 및 부채는 보고기간말까지 제정되었거나 실질적으로 제정된 세율 및 세법에 근거하여 당해 자산이 실현되거나 부채가 결제될 회계기간에 적용될 것으로 기대되는 세율을 사용하여 측정하고 있습니다.

당기손익 이외로 인식되는 항목과 관련된 당기법인세와 이연법인세는 당기손익 이외의 항목으로 인식하고 있습니다. 이연법인세 항목은 해당 거래에 따라 기타포괄손익으로 인식하거나 자본에 직접 반영하고 있습니다.

당기법인세자산과 당기법인세부채를 상계할 수 있는 법적으로 집행가능한 권리를 가지고 있고 이연법인세자산과 이연법인세부채가 동일한 과세대상기업과 동일한 과세당국과 관련이 있는 경우에만 이연법인세자산과 이연법인세부채를 상계하여 표시하고 있습니다.

(20) 리스

연결기업은 다양한 자동차와 숙소, 비품을 리스하고 있으며, 리스계약은 일반적으로 1~5년의 고정기간으로 체결됩니다.

계약에는 리스요소와 비리스요소가 모두 포함될 수 있습니다. 회사는 상대적 개별 가격에 기초하여 계약 대가를 리스요소와 비리스요소에 배분하였습니다.

리스조건은 개별적으로 협상되며 다양한 계약조건을 포함합니다. 리스계약에 따라 부과되는 다른 제약은 없지만 리스자산을 차입금의 담보로 제공할 수는 없습니다.

연결기업은 계약이 집행가능한 기간 내에서 해지불능기간에 리스이용자가 연장선택권을 행사할 것이 상당히 확실한 경우의 그 대상기간과 종료선택권을 행사하지 않을 것이 상당히 확실한 경우의 그 대상기간을 포함하여 리스기간을 산정합니다. 연결기업은 리스이용자와 리스제공자가 각각 다른 당사자의 동의 없이 종료할 수 있는 권리가 있는 경우 계약을 종료할 때 부담할 경제적 불이익을 고려하여 집행가능한 기간을 산정합니다.

리스에서 생기는 자산과 부채는 최초에 현재가치기준으로 측정합니다. 리스부채는 다음 리스료의 순현재가치를 포함합니다.

- 받을 리스 인센티브를 차감한 고정리스료(실질적인 고정리스료 포함)
- 개시일 현재 지수나 요율을 사용하여 최초 측정한, 지수나 요율(이율)에 따라 달라지는 변동리스료
- 잔존가치보증에 따라 연결기업(리스이용자)이 지급할 것으로 예상되는 금액
- 연결기업(리스이용자)이 매수선택권을 행사할 것이 상당히 확실한 경우에 그 매수선택권의 행사가격
- 리스기간이 연결기업(리스이용자)의 종료선택권 행사를 반영하는 경우에 그 리스를 종료하기 위하여 부담하는 금액

또한, 리스부채의 측정에는 상당히 확실한(reasonably certain) 연장선택권에 따라 지급될 리스료를 포함합니다.

리스의 내재이자율을 쉽게 산정할 수 있는 경우 그 이자율로 리스료를 할인합니다. 내재이자율을 쉽게 산정할 수 없는 경우에는 리스이용자가 비슷한 경제적 환경에서 비슷한 기간에 걸쳐 비슷한 담보로 사용권자산과 가치가 비슷한 자산을 획득하는 데 필요한 자금을 차입한다면 지급해야 할 이자율인 리스이용자의 증분차입이자율을 사용합니다.

연결기업은 증분차입이자율을 다음과 같이 산정합니다.

- 가능하다면 개별 리스이용자가 받은 최근 제3자 금융 이자율에 제3자 금융을 받은 이후 재무상태의 변경을 반영
- 무위험이자율에 신용위험을 조정하는 상향 접근법을 사용
- 국가, 통화, 담보, 보증과 같은 리스에 특정한 조정을 반영

연결기업은 지수나 요율에 따라 달라지는 변동리스료의 경우 지수나 요율이 유효할 때까지 리스부채에 포함하지 않는 변동리스료의 잠재적 미래 증가 위험에 노출되어 있습니다. 지수나 요율에 따라 달라지는 리스료의 조정액이 유효한 시점에서 리스부채를 재평가하고 사용권자산을 조정합니다.

각 리스료는 리스부채의 상환과 금융원가로 배분합니다. 금융원가는 각 기간의 리스부채 잔액에 대하여 일정한 기간 이자율이 산출되도록 계산된 금액을 리스기간에 걸쳐 당기손익으로 인식합니다.

사용권자산은 다음 항목들로 구성된 원가로 측정합니다.

- 리스부채의 최초 측정금액
- 받은 리스 인센티브를 차감한 리스개시일이나 그 전에 지급한 리스료
- 리스이용자가 부담하는 리스개설직접원가
- 복구원가의 추정치

사용권자산은 리스개시일부터 사용권자산의 내용연수 종료일과 리스기간 종료일 중 이른 날까지의 기간동안 감가상각합니다. 차량운반구 및 기비품 및 차량운반구의 단기리스와 모든 소액자산 리스와 관련된 리스료는 정액 기준에 따라 당기손익으로 인식합니다. 단기리스는 리스기간이 12개월 이하인 리스이며, 소액리스자산은 IT기기 및 소액의 사무실 가구로 구성되어 있습니다.

2.3. 전기 연결재무제표 과목의 재분류

연결기업은 당기 연결재무제표와의 비교를 용이하게 하기 위하여 전기 연결재무제표의 일부 계정과목을 당기 연결재무제표의 계정과목에 따라 재분류하였습니다. 이러한 재분류는 전기에 보고된 순이익이나 순자산에 영향을 미치지 아니합니다.

2.4. 중요한 회계추정 및 가정

연결기업의 경영자는 연결재무제표 작성시 수익, 비용, 자산 및 부채에 대한 보고금액과 우발부채에 대한 주식공시사항에 영향을 미칠 수 있는 추정 및 가정을 하여야 합니다. 그러나 이러한 추정 및 가정의 불확실성은 향후 영향을 받을 자산 및 부채의 장부금액에 중요한 조정을 유발할 수 있습니다.

연결기업에 노출된 위험 및 불확실성에 대한 기타 공시사항으로 자본관리(주석 29), 재무위험관리 및 정책(주석 29)이 있습니다.

(1) 비금융자산의 손상

연결기업은 매 보고기간말에 모든 비금융자산에 대하여 손상징후의 존재 여부를 평가합니다. 비한정 내용연수의 무형자산에 대해서는 매년 또는 손상징후가 있는 경우에 손상검사를 수행합니다. 기타 비금융자산에 대해서는 장부금액이 회수가능하지 않을 것이라는 징후가 있을 때 손상검사를 수행합니다. 사용가치를 계산하기 위하여 경영자는 해당 자산이나 현금창출단위로부터 발생하는 미래기대현금흐름을 추정하고 동 미래기대현금흐름의 현재가치를 계산하기 위한 적절한 할인율을 선택하여야 합니다.

(2) 금융상품의 공정가치

활성시장이 없는 금융상품의 공정가치는 현금흐름할인법을 포함한 평가기법을 적용하여 산정하였습니다. 이러한 평가기법에 사용된 입력요소에 관측가능한 시장의 정보를 이용할 수 없는 경우 공정가치의 산정에 상당한 추정이 요구됩니다. 이러한 판단에는 유동성 위험, 신용위험, 변동성 등에 대한 입력변수의 고려가 포함됩니다. 이러한 요소들에 대한 변화는 금융상품의 공정가치에 영향을 줄 수 있습니다.

(3) 이연법인세자산

세무상결손금이 사용될 수 있는 미래과세소득의 발생가능성이 높은 경우 그 범위 안에서 미사용 세무상결손금에 대하여 이연법인세자산을 인식합니다. 연결기업의 경영자는 향후 세무전략과 과세소득의 발생시기 및 수준에 근거하여 인식가능한 이연법인세자산 금액을 결정하기 위하여 주요한 판단을 수행합니다.

(4) 퇴직급여제도

연결기업은 확정급여형퇴직급여제도를 운영하고 있으며, 동 퇴직급여제도의 원가는 보험수리적 평가방법을 이용하여 결정되는 바, 이러한 보험수리적 평가방법의 적용을 위해서는 다양한 가정을 세우는 것이 필요합니다. 이러한 가정의 설정은 할인율, 미래임금상승율, 사망률 및 미래연금상승률의 결정 등을 포함합니다. 평가방법의 복잡성과 기본 가정 및 장기적인 성격으로 인해 확정급여채무는 이러한 가정들에 따라 민감하게 변동됩니다. 모든 가정은 매 보고기간말마다 검토됩니다.

(5) 건설계약

연결기업은 조선해양부문의 수익인식과 관련하여 건설형 공사계약의 결과를 신뢰성 있게 추정할 수 있는 경우 계약수익과 계약원가를 보고기간 종료일 현재계약활동의 진행률을 기준으로 하여 각각 수익과 비용으로 인식하고 있습니다.

① 투입법에 따른 수익인식 및 공사진행률의 산정

연결기업은 건설형 공사계약의 결과를 신뢰성 있게 추정할 수 있는 경우 계약수익과 계약원가를 보고기간 종료일 현재 계약활동의 진행률을 기준으로 하여 각각 수익과 비용으로 인식하고 있습니다. 계약활동의 진행률은 진행단계를 반영하지 못하는 계약원가를 제외하고 수행한 공사에 대하여 발생한 누적계약원가를 추정 총계약원가로나눈 비율로 측정하고 있습니다. 누적발생원가에 인식한 이익을 가산(인식한 손실을 차감)한 금액이 진행청구액을 초과하는 금액은 계약자산으로 표시하고 있으며, 진행청구액이 누적발생원가에 인식한 이익을 가산(인식한 손실을 차감)한 금액을 초과하는 금액을 계약부채로 표시하고 있습니다.

② 총계약수의 추정치의 불확실성

총계약수익은 최초에 합의한 계약금액을 기준으로 측정하지만, 계약을 수행하는 과정에서 공사변경, 보상금, 장려금에 따라 증가하거나 연결기업의 귀책사유로 완공시기가 지연됨에 따라 위약금을 부담할 때 감소될 수 있으므로 계약수익의 측정은 미래사건의 결과와 관련된 다양한 불확실성에 영향을 받습니다. 연결기업은 고객이 공사변경 등으로 인한 수익금액의 변동을 승인할 가능성이 높거나 연결기업이 성과기준을 충족할 가능성이 높고, 금액을 신뢰성 있게 측정할 수 있는 경우에 계약수익에 포함합니다.

③ 추정총계약원가

공사수익금액은 누적발생계약원가를 기준으로 측정하는 진행률의 영향을 받으며, 총계약원가는 재료비, 노무비, 공사기간 등의 미래 예상치에 근거하여 추정합니다. 당기말 현재 진행 중인 공사와 관련하여 잔여계약원가의 추정치가 5% 증가한다면 당기의 법인세차감전순이익 및 당기말 현재 자본총계(법인세 효과 차감전)은 344,204천원 감소합니다.

2.5 공정가치

해당 주식에서는 직전 연차 재무보고 이후 연결기업이 금융상품 공정가치를 산정하는 데 사용한 판단 및 추정에 대한 당기의 정보를 제공합니다. 당기 중 연결기업의 금융자산과 금융부채의 공정가치에 영향을 미치는 사업환경 및 경제적인 환경의 유의적인 변동은 없습니다.

(1) 공정가치 서열체계

공정가치로 측정되는 금융상품은 공정가치 서열체계에 따라 구분되며 정의된 수준들은 다음과 같습니다.

- 측정일에 동일한 자산이나 부채에 대해 접근할 수 있는 활성시장의 (조정하지 않은) 공시가격 (수준 1)
- 수준 1의 공시가격 외에 자산이나 부채에 대해 직접적으로나 간접적으로 관측할 수 있는 투입변수 (수준 2)
- 자산이나 부채에 대한 관측할 수 없는 투입변수 (수준 3)

공정가치로 측정되는 금융상품의 공정가치 서열체계 구분은 다음과 같습니다.

<당기말>

(단위: 천원)

당기말	수준 1	수준 2	수준 3	합계
금융자산				
당기손익-공정가치 측정 금융자산(출자금)	-	-	189,401	189,401

<전기말>

(단위: 천원)

전기말	수준 1	수준 2	수준 3	합계
금융자산				
당기손익-공정가치 측정 금융자산(출자금)	-	-	189,401	189,401

(2) 가치투입기법 및 투입변수

<당기말>

(단위: 천원)

구 분	당기말				
	공정가치	수준	가치평가기법	투입변수	투입변수범위 (가중평균)
당기손익-공정가치 측정 금융자산(출자금)	189,401	3	순자산가치접근법	N/A	N/A

<전기말>

(단위: 천원)

구 분	전기말				
	공정가치	수준	가치평가기법	투입변수	투입변수범위 (가중평균)
당기손익-공정가치 측정 금융자산(출자금)	189,401	3	순자산가치접근법	N/A	N/A

3. 부문정보

(1) 부문에 대한 일반정보

연결기업의 보고부문인 사업부는 서로 다른 제품과 용역을 제공하는 전략적 사업단 위입니다. 각 사업은 서로 다른 기술과 마케팅전략을 요구하기 때문에 별도로 운영되고 있습니다.

당기말 현재 건설 또는 제조/판매하고 있는 각 부문별 주요 제품은 다음과 같습니다.

부 문	영업의 성격
조선해양부문	선박구조물(DECK HUOSE 외), 해양플랜트(LIVING QUARTER 외)
기계종합부문	선박기계품(DECK CRANE 외)
기타부문	공통

(2) 부문별 손익정보

<당기>

(단위: 천원)

구 분	조선해양부문	기계종합부문	연결조정	합 계
매출액	98,690,565	69,049,057	-	167,739,622
영업손익	11,742,932	9,509,368	-	21,252,300
당기순손익	21,013,520	32,215,718	(23,900,611)	29,328,627

<전기>

(단위: 천원)

구 분	조선해양부문	기계종합부문	연결조정	합 계
매출액	70,584,777	59,522,470	-	130,107,247
영업손익	4,319,291	1,018,663	-	5,337,954
당기순손익	834,321	2,503,827	170,623	3,508,771

(3) 당기말과 전기말 현재 자산 및 부채

<당기말>

(단위: 천원)

구 분	조선해양부문	기계종합부문	연결조정	합 계
자 산	111,298,871	92,090,211	(26,768,637)	176,620,445
부 채	90,313,907	26,157,972	-	116,471,879

<전기말>

(단위: 천원)

구 분	조선해양부문	기계종합부문	연결조정	합 계
자 산	89,906,538	65,089,445	1,439,204	156,435,187
부 채	94,034,695	30,984,180	-	125,018,875

(4) 지역별 정보

1) 외부고객으로부터의 수익

(단위: 천원)

구 분	당 기	전 기
국내매출	160,768,993	123,314,604
해외매출	6,970,629	6,792,643
일본	2,012,004	2,345,596
중국	4,342,075	4,447,047
싱가폴	616,550	-
합 계	167,739,622	130,107,247

위의 지역별 수익정보는 고객의 위치에 기초하여 산정된 금액입니다. 또한 당기 중 단일 고객에 대한 매출이 연결기업 매출액의 10% 이상인 주요 외부고객은 3개사(전기 2개사)로서 해당 매출은 각각 80,064,993천원, 25,087,750천원, 24,493,650천원, (전기 각각 64,807,992천원, 18,634,386천원)입니다.

2) 비유동자산

당기말과 전기말 현재 비유동자산(유형자산, 무형자산)은 전부 국내에 소유하고 있습니다.

(5) 수익의 구분

당기와 전기 중 고객과의 계약에서 생기는 수익의 수익인식 시기에 따라 구분한 수익의 조정사항은 다음과 같습니다.

(단위: 천원)

구 분	당 기	전 기
한시점에 이행	67,849,057	58,322,470
기간에 걸쳐 인식하는 수익	99,890,565	71,784,777
합 계	167,739,622	130,107,247

4. 사용제한예금

당기말과 전기말 현재 사용이 제한된 현금및현금성자산 등의 내역은 다음과 같습니다.

(단위: 천원)

구 분	당기말	전기말	비 고
상각후원가측정금융자산(유동)	-	26,803	
상각후원가측정금융자산(비유동)	19,475	-	선수금 환급보증 관련 질권설정
상각후원가측정금융자산(비유동)	2,000	7,500	당좌개설보증금
합 계	21,475	34,303	

5. 현금및현금성자산

당기말과 전기말 현재 현금및현금성자산의 내역은 다음과 같습니다.

(단위: 천원)

구 분	당기말	전기말
보유현금	-	1,505
단기예금	9,665,161	12,592,608
합 계	9,665,161	12,594,113

6. 매출채권및기타채권과 계약자산

(1) 당기말과 전기말 현재 매출채권및기타채권의 내역은 다음과 같습니다.

(단위: 천원)

구 분	당기말		전기말	
	유 동	비유동	유 동	비유동
매출채권	12,475,445	-	9,075,897	-
대손충당금	(671,071)	-	(2,048,843)	-
미수금	536,728	-	1,280,366	-
대손충당금	(351,720)	-	(341,760)	-
미수수익	5,157	-	11,262	-
보증금	-	160,220	-	155,600
현재가치할인차금	-	(5,181)	-	(11,898)
부도어음과수표	-	1,748,478	-	1,748,478
대손충당금	-	(1,748,478)	-	(1,748,478)
합 계	11,994,539	155,039	7,976,922	143,702

(2) 당기말과 전기말 현재 매출채권및기타채권 중 2,771,270천원 및 4,139,081천원은 손상되어 전액 대손충당금을 설정하였습니다. 한편, 기중 매출채권및기타채권에 대한 대손충당금의 변동내역은 다음과 같습니다.

(단위: 천원)

구 분	당 기	전 기
기초	4,139,081	4,389,628
제각	(1,366,316)	-
환입	(1,495)	-
연결범위변동	-	(250,547)
기말	2,771,270	4,139,081

(3) 당기말과 전기말 현재 손상되지 않은 유동성 매출채권및기타채권의 연령분석은 다음과 같습니다.

(단위: 천원)

구 분	합 계	만기미도래	만기경과 미손상금액				
			30일이하	30~60일	60~90일	90~120일	120일초과
당기말	11,994,539	11,515,819	478,720	-	-	-	-
전기말	7,976,922	6,988,165	190,098	424,383	356,099	-	18,177

(4) 제거조건을 충족시키지 못하는 매출채권의 양도거래로서 매출채권 매각분 중 당기말 현재 매출채권의 잔액을 구성하고 있는 금액은 없습니다. 또한, 당기말 현재 배서양도한 어음으로 만기가 도래하지 않은 금액은 없습니다.

(5) 당기말과 전기말 현재 계약자산의 내역은 다음과 같습니다.

(단위: 천원)

구 분	당 기	전 기
조선해양부문	7,121,114	3,670,071
기계종합부문	158,475	-
합계(주1)	7,279,589	3,670,071

(주1) 당사가 고객과의 계약에서 생기는 수익과 관련하여 인식하는 계약자산입니다.

7. 재고자산

당기말과 전기말 현재 재고자산의 내역은 다음과 같습니다.

(단위: 천원)

구 분	당기말	전기말
재공품	6,555,793	8,175,584
재공품평가충당금(주1)	(544,206)	(2,150,856)
원재료	935,125	1,321,380
저장품	158,590	133,885
합 계	7,105,302	7,479,993

(주1) 전기말 재공품평가충당금 1,606,650천원이 설정된 재공품은 당기 중 폐기되어 제각되었습니다.

8. 상각후원가측정금융자산 및 당기손익-공정가치금융자산

(1) 당기말과 전기말 현재 상각후원가측정금융자산의 내역은 다음과 같습니다.

(단위: 천원)

구 분	당기말		전기말	
	유 동	비유동	유 동	비유동
예금상품	6,000,000	21,475	3,026,803	7,500
종업원대여금	597,785	803,364	935,579	848,129
현재가치할인차금(주1)	(16,324)	(76,404)		(47,220)
임차보증금	-	-	30,000	-
합 계	6,581,461	748,435	3,992,382	808,409

(주1) 상기 상각후원가 측정 금융자산에서 발생하는 현재가치할인차금의 차이가 유의적이지 않아 기타의대손상각비로 반영하였습니다.

(2) 당기손익-공정가치측정금융자산

당기말과 전기말 현재 당기손익-공정가치 측정 금융자산의 내역은 다음과 같습니다.

(단위: 천원)

구 분	당기말	전기말
부산중앙조선기자재공업협동조합	185,400	185,400
한국조선기자재공업협동조합	3,000	3,000
(재)한국조선기자재연구원	1,000	1,000
하동지구개발사업단(주1)	-	-
(주)STX조선해양(주2)	1	1
합 계	189,401	189,401

(주1) 전기이전에 회수가가능액에 대한 검토 결과, 취득가액 1,000백만원 전액을 손상처리하였습니다.

(주2) (주)STX조선해양에 대한 부도어음(596,169천원)과 매출채권(156,680천원)중 688,021천원을 출자전환하여 동사 주식 5,504주(50:1감자후)를 수령하였으며, 기 설정된 대손충당금을 전액 제각처리하고 비망가액 1천원을 인식하였습니다.

9. 기타유동비금융자산

당기말과 전기말 현재 기타유동비금융자산의 내역은 다음과 같습니다.

(단위: 천원)

구 분	당기말	전기말
선급금	219,392	269,819
선급비용	102,602	147,014
관세대급금	113,808	201,485
부가가치세대급금	588,139	1,550,625
합 계	1,023,941	2,168,943

10. 관계기업투자

(1) 당기말과 전기말 현재 관계기업투자의 내역은 다음과 같습니다.

<당기말>

(단위: 천원)

구 분	소재지	기말 현재 지분율	취득금액	순자산가액	장부금액
(주)오리엔탈정밀기계	한국	28.00%	420,000	2,721,281	2,710,389
연태동방정공선박배투유한공사	중국	49.99%	3,532,123	2,851,240	2,851,240
OPCO-JAPAN	일본	50.00%	100,772	-	-
합 계			4,052,895	5,572,521	5,561,629

<전기말>

(단위: 천원)

구 분	소재지	기말 현재 지분율	취득금액	순자산가액	장부금액
(주)오리엔탈정밀기계	한국	28.00%	420,000	2,105,980	2,105,980
연태동방정공선박배투유한공사	중국	49.99%	3,532,123	3,235,238	3,513,742
OPCO-JAPAN	일본	50.00%	100,772	-	-
합 계			4,052,895	5,341,218	5,619,722

(2) 기준 관계기업에 대한 종목별 지분법 평가내역은 다음과 같습니다.

<당기>

(단위: 천원)

기업명	기 초	취득	지분법손익	지분법 자본변동	지분법이익 잉여금변동	기 말
(주)오리엔탈정밀기계	2,105,980	-	(57,256)	247,270	414,395	2,710,389
연태동방정공선박배투유한공사	3,513,742	-	(693,609)	31,107	-	2,851,240
OPCO-JAPAN(주1)	-	-	-	-	-	-
합 계	5,619,722	-	(750,865)	278,377	414,395	5,561,629

(주1) 연결실체는 전기 이전 중 관계회사인 OPCO-JAPAN의 영업중단(휴업)등의 사유로 관계기업투자 전액을 손상차손으로 인식하였습니다.

<전기>

(단위: 천원)

기업명	기 초	취득	지분법손익	지분법 자본변동	지분법이익 잉여금변동	기 말
(주)오리엔탈정밀기계	2,040,217	-	(172,410)	260,084	(21,911)	2,105,980
연태동방정공선박배투유한공사	-	3,532,123	6,439	(24,820)	-	3,513,742
OPCO-JAPAN(주1)	-	-	-	-	-	-
합 계	2,040,217	3,532,123	(165,971)	235,264	(21,911)	5,619,722

(주1) 연결실체는 전기 이전 중 관계회사인 OPCO-JAPAN의 영업중단(휴업)등의 사유로 관계기업투자 전액을 손상차손으로 인식하였습니다.

(3) 관계기업의 요약재무정보

1) 요약재무상태표

<당기말>

(단위: 천원)

기업명	유동자산	비유동자산	유동부채	비유동부채
(주)오리엔탈정밀기계	5,331,990	14,491,121	7,191,673	2,912,577
연태동방정공선박배투유한공사	3,444,459	3,904,488	1,635,040	-

<전기말>

(단위: 천원)

기업명	유동자산	비유동자산	유동부채	비유동부채
(주)오리엔탈정밀기계	4,967,516	15,906,781	12,145,587	1,207,353
연태동방정공선박배투유한공사	4,389,318	4,444,627	2,350,501	-

2) 요약포괄손익계산서

<당기>

(단위: 천원)

기업명	매출액	당기순손익	총포괄손익
(주)오리엔탈정밀기계	23,786,884	(165,587)	2,197,504
연태동방정공선박배투유한공사	6,205,285	(817,106)	(754,768)

<전기>

(단위: 천원)

기업명	매출액	당기순손익	총포괄손익
(주)오리엔탈정밀기계	23,385,962	(615,751)	234,867
연태동방정공선박배투유한공사	7,118,566	12,905	(36,835)

3) 상기 재무정보 금액을 주요 관계기업에 대한 지분의 장부금액으로 조정 한 내역은 다음과 같습니다.

<당기말>

(단위: 천원)

기업명	자본총계	지분율	순자산 지분가액	투자차액	미실현손익	장부금액
(주)오리엔탈정밀기계	9,718,861	28.0%	2,721,281	-	(10,892)	2,710,389
연태동방정공선박배투유한공사	5,713,907	49.9%	2,851,240	-	-	2,851,240
OPOO-JAPAN	-	50.0%	-	-	-	-

<전기말>

(단위: 천원)

기업명	자본총계	지분율	순자산 지분가액	투자차액	미실현손익	장부금액
(주)오리엔탈정밀기계	7,521,357	28.0%	2,105,980	-	-	2,105,980
연태동방정공선박배투유한공사	6,483,443	49.9%	3,235,238	278,504	-	3,513,742
OPOO-JAPAN	-	50.0%	-	-	-	-

11. 유형자산 및 리스

(1) 유형자산의 당기와 전기 중 변동내역은 다음과 같습니다.

(단위: 천원)

구 분	토 지	건 물	구축물	기계장치	공기구	기타의유형자산	건설중인자산	합계
취득원가 :								
전기초	84,888,748	30,910,994	22,836,622	19,975,736	9,111,244	3,956,849	50,495	171,730,688
취득	-	17,300	32,020	6,300	1,094,695	199,231	(50,495)	1,299,051
국고보조금의 수령	-	-	-	-	-	(70,000)	-	(70,000)
토지재평가(주3)	21,931,519	-	-	-	-	-	-	21,931,519
처분	-	(96,295)	(82,511)	(2,154,438)	(1,624,600)	(79,777)	-	(4,037,621)
연결범위변동	-	(4,698,334)	-	(2,990,936)	(777,693)	(332,085)	-	(8,799,048)
전기말	106,820,267	26,133,665	22,786,131	14,836,662	7,803,646	3,674,218	-	182,054,589
취득	-	80,000	66,236	-	490,658	65,937	208,674	911,505
국고보조금의 수령	-	-	-	-	(100,000)	-	(138,674)	(238,674)
처분	-	(20,378)	-	(340,744)	(673,015)	(149,370)	-	(1,183,507)
당기말	106,820,267	26,193,287	22,852,367	14,495,918	7,521,289	3,590,785	70,000	181,543,913
감가상각누계액 :								
전기초	-	11,602,841	16,229,326	18,831,616	8,061,893	3,740,891	-	58,466,567
감가상각비	-	170,960	92,009	197	56,899	40,027	-	360,092
처분	-	(36,790)	(48,394)	(2,154,361)	(1,455,621)	(78,504)	-	(3,773,670)
연결범위변동	-	(2,068,252)	-	(2,548,719)	(680,239)	(276,989)	-	(5,574,199)
전기말	-	9,668,759	16,272,941	14,128,733	5,982,932	3,425,425	-	49,478,790
감가상각비	-	172,951	96,599	788	72,597	35,862	-	378,797
처분	-	(8,651)	-	(339,777)	(673,011)	(149,369)	-	(1,170,808)
손상차손누계액대체	-	1,909,118	3,691,679	602,983	643,126	96,990	-	6,943,896
당기말	-	11,742,177	20,061,219	14,392,727	6,025,644	3,408,908	-	55,630,675
손상차손누계액 :								
전기초	-	12,487,164	6,274,981	701,846	797,687	79,221	-	20,340,899
손상	-	15,000	32,020	-	1,087,795	92,517	-	1,227,332
처분	-	(59,505)	(34,117)	(70)	(168,978)	(1,269)	-	(263,939)
전기말	-	12,442,659	6,272,884	701,776	1,716,504	170,469	-	21,304,292
손상환입(주1)	-	(10,521,813)	(2,581,205)	(97,826)	(1,073,373)	(73,479)	-	(14,347,696)
처분	-	(11,728)	-	(967)	(5)	-	-	(12,700)
감가상각누계액대체(주2)	-	(1,909,118)	(3,691,679)	(602,983)	(643,126)	(96,990)	-	(6,943,896)
당기말	-	-	-	-	-	-	-	-
순장부금액 :								
당기말	106,820,267	14,451,110	2,791,148	103,191	1,495,645	181,877	70,000	125,913,238
전기말	106,820,267	4,022,247	240,306	6,153	104,210	78,324	-	111,271,507

(주1) 연결기업은 당기에 현금창출단위회수가능액을 검토 한 바, 회수가능액은 향후 5년간의 재무예산에 근거하여 추정된 현금흐름에 연 11.54%의 할인율을 적용하여 계산한 사용가치로 측정하고 있습니다. 5년을 초과하는 기간에 발생할 것으로 예상되는 현금흐름에 대해서는 연 1.00%의 성장률이 지속될 것이라고 가정하여 추정하였으며, 이러한 성장률은 조선업의 장기평균성장률을 초과하지 않을 것으로 판단하고 있습니다. 연결기업은 회수가능액을 추정하기 위하여 사용된 주요 가정에서 합리적으로 발생가능한 변동으로 인하여 현금창출단위의 총 장부금액이 총 회수가능액을 초과하지는 않을 것으로 판단하고 있습니다.

(주2) 손상차손환입액은 손상을 인식하지 않은 경우의 상각후원가를 한도로 손상차손을 환입하였습니다.

(단위: 백만원)

현금창출단위 평가액 (토지제외)	손상환입대상 취득금액(A)	손상 미인식시 감가 상각누계액(B)	손상차손환입 한도액(A-B)	손상차손환입액(C)	손상차손누계액(D)	감가상각누계액 대체액 (D-C)
23,887	60,016	45,668	14,348	14,348	21,292	6,944

(주3) 연결기업은 전기 중 토지에 대해 재평가모형을 적용하였으며, 2019년 06월 30일을 기준일로 하여 연결기업과 독립적이고 전문적 자격이 있는 평가기관인 (주)우리감정평가법인이 산출한 감정가액을 이용하여 토지를 재평가 하였습니다.

평가방법은 대상 토지와 인근 지역에 있는 유사한 이용가치를 지닌 표준지의 공시지가를 기준으로 공시기준일로부터 기준시점 현재까지의 지가변동률, 생산자물가상승률, 당해 토지의 위치, 형상, 환경, 이용상황, 기타 가치형성요인 등을 종합적으로 고려하여 공시지가기준법 등으로 평가하였습니다.

한편, 당기말 현재 연결기업의 재평가에 따른 토지의 장부금액과 원가모형으로 평가되었을 경우의 장부금액은 다음과 같습니다.

(단위: 천원)

구 분	재평가모형	원가모형
토지	106,820,266	84,888,748

한편, 상기 토지 재평가로 인해 전기 중 기타포괄이익으로 인식한 재평가잉여금은 17,148,362천원(법인세효과 차감 후)으로 기타포괄손익으로 인식하였습니다.

당기말 현재 토지의 공정가치측정치에 대한 공정가치 서열체계 수준별 내역은 다음과 같습니다.

(단위: 천원)

구 분	수준 1	수준 2	수준 3	합 계
토지	-	-	106,820,266	106,820,266

다음 표는 감정평가법인이 유형자산의 공정가치를 측정하기 위하여 사용한 가치평가 기법과 공정가치측정에 유의적인 관측가능하지 않는 투입변수에 대한 설명입니다.

가치평가기법	유의적인 관측가능하지 않는 투입변수	관측가능하지 않은 투입변수와 공정가치측정치 간의 연관성
(공시지가기준평가법) 측정대상 토지와 인근한 토지의 표준지 공시지가를 기초로 하여 결정하되, 공시지가 기준일과의 시점수정, 개별요인 및 그 밖의 요인에 대한 보정치를 반영하여 공정가치를 측정	시점수정(지가변동률)	지가변동률이 상승(하락)하면 공정가치는 증가(감소)
	지역요인	지역요인이 증가(감소)하면 공정가치가 증가(감소)
	개별요인(획지 조건 등)	획지 조건 등의 보정치가 증가(감소)하면 공정가치는 증가(감소)
	그 밖의 요인(지가수준 등)	지가수준 등에 대한 보정치가 증가(감소)하면 공정가치는 증가(감소)

(2) 리스

연결기업은 기업회계기준서 제1116호의 적용으로 종전에 기업회계기준서 제1017호의 원칙에 따라 '운용리스'로 분류하였던 리스와 관련하여 리스부채를 인식하였습니다. 2020년 당기말 현재 리스부채의 측정에 사용된 리스이용자의 가중평균 증분차입이자율은 4.6% 입니다.

1) 재무상태표에 인식된 금액

리스와 관련해 재무상태표에 인식된 금액은 다음과 같습니다.

(단위: 천원)

구 분	당 기	전 기
사용권자산		
건 물	2,614	8,316
차량운반구	63,128	96,556
합 계	65,742	104,872

(단위: 천원)

구 분	당 기	전 기
리스부채		
유동	28,730	31,403
비유동	35,107	63,837
합 계	63,837	95,240

당기 중 증가된 사용권자산은 없습니다

2) 손익계산서에 인식된 금액

리스와 관련해서 손익계산서에 인식된 금액은 다음과 같습니다.

(단위: 천원)

구분	당 기	전 기
사용권자산의 감가상각비		
건 물	5,703	3,089
차량운반구	33,427	20,933
합 계	39,130	24,022
리스부채에 대한 이자비용(금융원가에 포함)	3,725	3,020
단기리스료(매출원가 및 판매비와관리비에 포함)	3,688,546	2,814,090
단기리스가 아닌 소액자산 리스료(판매비와관리비에 포함)	26,831	28,400

당기 중 리스의 총 현금유출은 3,750,504천원입니다.

12. 무형자산

당기와 전기의 무형자산은 전액 회원권으로 구분되어 있으며, 변동내역은 없습니다.

연결기업은 비한정 내용연수를 가진 무형자산인 회원권에 대하여 손상검사를 수행하였으며, 당기와 전기 중 인식한 손상차손은 없습니다. 회원권의 회수가능액은 순공정가치와 사용가치 중에서 큰 금액이며, 순공정가치가 존재한다면 이를 사용하고 존재하지 않는다면 순공정가치 및 사용가치를 합리적으로 산정하여 회수가능액을 결정하였습니다.

13. 매입채무 및 기타채무

당기말과 전기말 현재 매입채무및기타유동채무의 내역은 다음과 같습니다.

(단위: 천원)

구 분	당기말	전기말
매입채무	16,408,873	16,323,672
미지급금	2,293,401	2,125,907
미지급비용	1,468,193	1,023,461
합 계	20,170,467	19,473,040

14. 단기차입금

당기말과 전기말 현재 단기차입금의 내역은 다음과 같습니다.

(단위: 천원)

차입처	차입종별	당기말 이자율(%)	당기말	전기말
유암코기업리바운스(주1)	운영자금등	4.6	57,700,000	67,746,000

(주1) 2016년 5월 30일자로 채권금융기관협의회와 연합자산관리공사유암코 사이에 채권매각이 완료되어 채권자가 변경되었으며, 2020년 12월 31일 상환예정인 차입금에 대한 만기를 2021년 5월 22일로 연장하였습니다.

15. 기타비금융부채 및 계약부채

(1) 기타비금융부채

당기말과 전기말 현재 기타유동비금융부채의 내역은 다음과 같습니다.

(단위: 천원)

구 분	당기말	전기말
기타유동비금융부채		
선수금	2,419,681	824,864
예수금	424,449	285,104
합 계	2,844,130	1,109,968
기타비유동비금융부채		
장기급여부채	128,685	—

(2) 계약부채

당기말과 전기말 현재 계약부채의 내역은 다음과 같습니다.

(단위: 천원)

구 분	당기말	전기말
계약부채(주1)	4,592,909	12,812,222

(주1) 연결기업이 고객과의 계약에서 생기는 수익과 관련하여 인식하는 계약부채로 기초 계약부채 전액은 당기에 매출로 인식하였습니다.

16. 충당부채

(1) 당기말과 전기말 현재 충당부채의 내역은 다음과 같습니다.

(단위: 천원)

구 분	당 기	전 기
지급보증충당부채	1,308,787	1,354,883
하자보수충당부채	288,487	234,971
공사손실충당부채(주1)	1,239,575	-
기타충당부채(주2)	3,592,263	60,517
합계	6,429,112	1,650,371

(주1) 당기말 현재 손실이 예상되는 건설형공사 계약과 관련해서 예상되는 손실액 1,239,575천원을 공사손실충당부채로 설정하였습니다.

(주2) 당기말 현재 진행 중인 소송건과 관련하여 보고기간 후 2021년 2월 2일자에 법원의 조정 결정에 대해서 (주)STX조선해양에서 이의를 제기하였습니다. 연결기업은 해당소송과 관련된 충당부채를 조정 결정문상의 금액이 최선의 추정치라고 판단하여 충당부채 금액을 추가적으로 반영하였습니다.(주석27 참조)

(2) 당기와 전기 중 지급보증충당부채의 변동내역은 다음과 같습니다.

(단위: 천원)

구 분	당 기	전 기
기초	1,354,883	1,271,955
전입액	35,585	37,765
외화환산	(81,681)	45,163
기말	1,308,787	1,354,883

지배기업은 당기말 현재 처분으로 인하여 지배력을 상실한 대련동방선박정공유한공사에 제공하고 있는 지급보증이 현실화될 가능성이 높아 1,308,787천원(전기말 1,354,883천원)을 지급보증충당부채로 계상하고 있습니다. 한편, 당기 중 추가 전입 한 금액은 추가 이자분 35,585천원입니다. 지급보증부채의 최대 한도는 주석27에 기재되어 있습니다.

17. 순확정급여부채

연결기업은 종업원을 위하여 확정급여형퇴직급여제도를 운영하고 있으며, 퇴직급여 채무의 보험수리적 평가는 예측단위적립방식을 사용하여 적격성이 있는 독립적인 보험계리인에 의해서 수행되었습니다.

(1) 당기말과 전기말 현재 확정급여부채의 내역은 다음과 같습니다.

(단위: 천원)

구 분	당기말	전기말
확정급여채무의 현재가치	16,028,720	14,434,639
사외적립자산의 공정가치:		
퇴직연금운용자산	(6,210,713)	(5,515,765)
국민연금전환금	(23,209)	(28,172)
소 계	(6,233,922)	(5,543,937)
확정급여부채	9,794,798	8,890,702

(2) 기중 확정급여부채의 변동내역은 다음과 같습니다.

(단위: 천원)

구 분	당 기	전 기
기 초	8,890,702	6,297,246
순급여비용	1,368,538	1,219,400
기여금납입액	(900,000)	(700,000)
퇴직급여 지급	(829,581)	(384,196)
확정급여제도의 재측정요소		
인구통계학적가정의 변동에서 발생하는 보험수리적손익	-	(296,026)
재무적가정의 변동에서 발생하는 보험수리적손익	657,261	304,644
경험조정으로 인한 보험수리적손익	553,860	2,425,520
사외적립자산의 수익	54,018	24,114
소 계	1,265,139	2,458,252
기 말	9,794,798	8,890,702

(3) 기중 퇴직급여제도와 관련하여 인식한 순급여비용은 다음과 같습니다.

(단위: 천원)

구 분	당 기	전 기
당기근무원가	1,196,601	1,070,257
순이자	171,937	149,143
합 계	1,368,538	1,219,400

(4) 기중 확정급여채무의 현재가치 변동내역은 다음과 같습니다.

(단위: 천원)

구 분	당 기	전 기
기 초	14,434,639	11,236,131
당기근무원가	1,196,601	1,070,257
이자비용	278,466	243,005
퇴직급여 지급액	(1,092,107)	(548,892)
확정급여제도의 재측정요소		
인구통계학적가정의 변동에서 발생하는 보험수리적손익	-	(296,026)
재무적가정의 변동에서 발생하는 보험수리적손익	657,261	304,644
경험조정으로 인한 보험수리적손익	553,860	2,425,520
소 계	1,211,121	2,434,138
기 말	16,028,720	14,434,639

(5) 기중 사외적립자산의 공정가치 변동내역은 다음과 같습니다.

1) 퇴직연금운용자산

(단위: 천원)

구 분	당 기	전 기
기초	5,515,765	4,907,954
이자수익	106,529	93,862
기여금납입액	900,000	700,000
퇴직급여 지급액	(257,563)	(161,937)
사외적립자산의 재측정요소	(54,018)	(24,114)
기말	6,210,713	5,515,765

당기말 현재 퇴직연금운용자산은 정기예금 6,210,713천원(전기말 5,515,765천원)으로 구성되어 있으며, 당기 중 사외적립자산의 실제수익은 52,511천원(전기 69,748천원)입니다.

2) 국민연금전환금

(단위: 천원)

구 분	당 기	전 기
기초	28,172	30,931
퇴직금지급액	(4,963)	(2,759)
기말	23,209	28,172

(6) 당기말과 전기말 현재 확정급여부채의 보험수리적 평가를 위하여 사용된 주요 가정은 다음과 같습니다.

구 분	당 기	전 기
할인율	1.99%~2.04%	2.01%~2.03%
임금상승율	1.61%~1.69%	1.11%~1.29%

(7) 민감도 분석

당기말과 전기말 현재 유의적인 보험수리적 가정의 변동에 따라 확정급여채무에 미치는 영향은 다음과 같습니다.

<당기말>

(단위: 천원)

	1% 상승	1% 하락
임금상승률	1,418,917	(1,257,311)
할인율	(1,228,089)	1,410,555

<전기말>

(단위: 천원)

	1% 상승	1% 하락
임금상승률	1,283,876	(1,134,939)
할인율	(1,103,437)	1,269,588

상기 민감도분석은 보고기간말 현재 유의적인 보험수리적 가정이 발생가능한 합리적인 범위 내에서 변동한다면 확정급여채무에 미치게 될 영향을 추정한 것입니다.

(8) 미래현금흐름에 대한 확정급여제도의 영향

보고기간말 현재 할인되지 않은 연금급여지급액의 만기분석은 아래와 같습니다.

(단위: 천원)

구 분	1년 미만	1년~1년 미만	2년~5년 미만	5년 이상	합계
급여지급액	1,329,647	1,296,128	3,653,465	12,798,231	19,077,471

확정급여채무의 가중평균만기는 8.1년~8.9년 입니다.

18. 자본

(1) 자본금 및 주식발행초과금

지배기업의 수권주식수는 200,000,000주이며 액면가액은 500원으로서 당기말 현재 보통주 45,573,661주가 발행되어 자본금은 22,786,831천원이며, 당기와 전기 중 자본금 및 주식발행초과금의 변동 내역은 다음과 같습니다.

(단위: 천원)

구 분	주식수	자본금	주식발행초과금
전기초	45,573,661주	22,786,831	1,832,933
전기말	45,573,661주	22,786,831	1,832,933
당기초	45,573,661주	22,786,831	1,832,933
당기말	45,573,661주	22,786,831	1,832,933

(2) 기타자본항목

당기말과 전기말 현재 기타자본항목의 내역은 다음과 같습니다.

(단위: 천원)

구 분	당기말	전기말
재평가적립금	746,180	746,180
자기주식처분이익	2,800,031	2,800,031
자기주식	(1,402,597)	(1,402,597)
기타자본잉여금	(14,491,510)	(14,467,504)
합 계	(12,347,896)	(12,323,890)

한편, 당기와 전기중 자기주식의 변동은 다음과 같습니다.

(단위: 천원)

구 분	주식수	금액
전기초	26,372주	1,402,597
증감	-	-
전기말	26,372주	1,402,597
증감	-	-
당기말	26,372주	1,402,597

상기 지배기업이 보유한 자기주식은 향후 주가 변동 추이를 보아, 빠른 시일 내에 처분할 예정입니다.

(3) 기타포괄손익누계액

1) 당기말과 전기말 현재 연결기업의 기타포괄손익누계액의 내역은 다음과 같습니다.

(단위: 천원)

구 분	당기말	전기말
지분법자본변동	229,626	(48,751)
토지재평가이익	17,148,362	17,148,362
합 계	17,377,988	17,099,611

2) 기타포괄손익누계액의 기중 변동내역은 다음과 같습니다.

<당기>

(단위: 천원)

구 분	기 초	증 가	감 소	기 말
지분법자본변동	(48,751)	278,377	-	229,626
토지재평가이익	17,148,362	-	-	17,148,362
합 계	17,099,611	278,377	-	17,377,988

<전기>

(단위: 천원)

구 분	기 초	증 가	감 소	기 말
지분법자본변동	(284,015)	235,264	-	(48,751)
해외사업환산손익	(6,782)	6,782	-	-
토지재평가이익	-	17,148,362	-	17,148,362
합 계	(290,797)	17,390,408	-	17,099,611

(4) 이익잉여금

당기말과 전기말 현재 이익잉여금은 전액 미처분이익잉여금으로 구성되어 있습니다.

19. 판매비와관리비 및 기타손익

(1) 판매비와관리비의 주요내역은 다음과 같습니다.

(단위: 천원)

구 분	당 기	전 기
급여	3,567,994	3,291,244
퇴직급여	262,272	263,288
복리후생비	424,351	349,635
여비교통비	23,262	138,267
통신비	50,258	51,525
수도광열비	31,328	37,898
세금과공과	33,130	25,631
감가상각비	69,379	56,196
보험료	85,169	50,802
접대비	110,490	137,286
광고선전비	17,320	38,465
운반비	1,219,415	1,643,143
수출비	25,734	178,157
소모품비	111,186	111,950
차량유지비	138,671	155,498
지급수수료	1,852,116	2,057,019
하자보수비	53,517	71,324
도서인쇄비	98,830	101,793
대손상각비환입	(1,495)	-
교육훈련비	11,730	3,925
수선비	5,510	5,000
잡비	58,015	72,324
합 계	8,248,182	8,840,370

(2) 기타수익의 주요내역은 다음과 같습니다.

(단위: 천원)

구 분	당 기	전 기
외환차익	195,043	246,680
외화환산이익	14,007	20,793
종속기업투자처분이익	-	1,407,220
설물판매수입	1,050,224	1,437,952
유형자산처분이익	23,293	206,906
지분법이익	-	6,439
잡이익	267,209	170,435
유형자산손상차손환입	14,347,697	-
합 계	15,897,473	3,496,425

(3) 기타비용의 주요내역은 다음과 같습니다.

(단위: 천원)

구 분	당 기	전 기
외환차손	240,904	158,513
외화환산손실	35,738	20,798
유형자산손상차손	-	1,227,332
지급보증료	428	570
기부금	-	4
토지재평가손실	-	53,561
기타의대손상각비	45,509	47,220
할인료	2,317	-
잡손실(주1)	2,290,757	227,761
합 계	2,615,653	1,735,759

(주1) (주)STX조선해양과 진행 중인 소송과 관련하여 법원의 조정결정에 따른 추가 충당부채 전입액 1,925,116천원을 잡손실로 처리하였습니다.(주석 27참조)

4) 비용(매출원가 및 판매비와관리비)의 성격별 분류 내역은 다음과 같습니다.

(단위: 천원)

구 분	당 기	전 기
재고자산의 변동	399,396	2,754,942
원재료매입액	63,891,772	54,948,563
급여	17,416,550	15,481,953
퇴직급여	1,368,539	1,219,400
복리후생비	2,879,040	2,371,565
감가상각비	417,926	384,113
외주가공비	38,773,168	29,309,110
운반비	3,521,722	2,328,753
지급수수료	4,767,331	5,091,811
기타의 경비	13,051,878	10,879,084
합 계	146,487,322	124,769,294

20. 금융수익 및 금융비용

(1) 금융수익의 주요 내역은 다음과 같습니다.

(단위: 천원)

구 분	당 기	전 기
이자수익	123,679	132,323
외환차익	227,002	36,589
외화환산이익	81,698	919
합 계	432,379	169,831

(2) 금융비용의 주요 내역은 다음과 같습니다.

(단위: 천원)

구 분	당 기	전 기
이자비용	2,950,152	3,337,114
외환차손	95,160	9,542
외화환산손실	121,287	127,395
지급보증손실	35,585	37,765
합 계	3,202,184	3,511,816

(3) 금융상품의 범주별 금융수익 및 비용의 내역은 다음과 같습니다.

(단위: 천원)

구 분	당 기			전 기		
	금융수익	금융비용	순금융손익	금융수익	금융비용	순금융손익
금융자산:						
상각후원가 측정 금융자산	350,698	216,446	134,252	169,831	91,774	78,057
금융부채:						
상각후원가 측정 금융부채	81,681	2,985,738	(2,904,057)	-	3,420,042	(3,420,042)
합 계	432,379	3,202,184	(2,769,805)	169,831	3,511,816	(3,341,985)

21. 법인세

(1) 법인세비용의 주요 구성요소는 다음과 같습니다.

(단위: 천원)

구 분	당 기	전 기
법인세부담액(법인세추납액·환급액 포함)	1,684,823	87,237
± 일시적차이 등으로 인한 이연법인세 변동액	-	4,505,768
± 자본에 직접 반영된 법인세비용	-	(4,517,552)
법인세비용	1,684,823	75,453

(2) 당기와 전기 중 기타포괄손익으로 반영된 법인세는 다음과 같습니다.

(단위: 천원)

구 분	당 기	전 기
확정급여제도의 재측정요소	-	319,167
자산재평가이익	-	(4,836,718)
합 계	-	(4,517,551)

(3) 당기와 전기 중 연결기업의 법인세비용차감전순손실과 법인세비용 간의 관계는 다음과 같습니다.

(단위: 천원)

구 분	당 기	전 기
법인세비용차감전순이익(손실)	31,013,450	3,584,224
적용세율에 따른 법인세	7,085,255	766,529
조정사항		
비공제비용	419,390	87,339
일시적차이 중 이연법인세 미인식효과	(3,670,421)	(565,923)
이연법인세를 미인식한 결손금 공제액	(2,692,927)	(170,533)
기타(세율차이 등)	543,526	(41,959)
법인세비용	1,684,823	75,453

(4) 당기 및 전기 중 일시적 차이 및 이월결손금의 증감내역 및 당기말 및 전기말 현재 이연법인세자산(부채)의 내역은 다음과 같습니다.

<당기>

(단위: 천원)

구 분	기 초	증감		기 말
		당기손익반영	자본반영	
확정급여채무	13,715,515	821,231	1,265,139	15,801,885
퇴직연금운용자산	(5,515,766)	(694,949)	-	(6,210,715)
대손충당금	4,703,334	(1,404,779)	-	3,298,555
국고보조금	-	134,792	-	134,792
일시상각충당금	-	(134,792)	-	(134,792)
재공품	2,150,856	(1,606,650)	-	544,206
지급보증충당부채	1,354,883	(46,096)	-	1,308,787
종속기업및관계기업투자	(1,566,827)	750,865	(692,772)	(1,508,734)
당기손익-공정가치 측정 금융자산	1,000,000	-	-	1,000,000
하자보수충당부채	234,970	53,516	-	288,486
유형자산	(56,046)	-	-	(56,046)
감가상각비부인액	18,005,251	(1,333,630)	-	16,671,621
유형자산손상차손	-	(14,347,697)	-	(14,347,697)
장기급여부채	-	128,685	-	128,685
소송충당부채	-	1,925,116	-	1,925,116
공사손실충당금	-	1,239,575	-	1,239,575
보증금	4,178	1,002	-	5,180
사용권자산	(97,676)	31,934	-	(65,742)
리스부채	95,240	(31,403)	-	63,837
이월결손금	117,850,560	(11,787,430)	-	106,063,130
분할차익	(22,386,077)	-	-	(22,386,077)
토지(재평가손실)	53,561	-	-	53,561
토지(재평가이익)	(37,285,667)	-	-	(37,285,667)
기타	12,775,667	(8,903)	-	12,766,764
합 계	105,035,956	(26,309,613)	572,367	79,298,710
인식제외금액(주1)	164,654,139	(26,309,613)	572,367	138,916,893
인식대상금액	(59,618,183)	-	-	(59,618,183)
법인세율	22.00%	-	-	22.00%
이연법인세자산(부채)	(13,116,000)	-	-	(13,116,000)

- (주1) 연결기업은 차감할 일시적차이와 미사용세무상결손금의 사용될 수 있는 미래과세소득의 발생가능성이 높은 경우에 이연법인세자산을 인식하고 있으나, 미래과세소득의 발생이 불확실하다고 판단하여, 분할차익 및 토지재평가와 관련한 일시적 차이를 제외한 기타 가산할 일시적차이를 한도로 하여 자산으로 인식하였습니다.

<전기>

(단위: 천원)

구 분	기 초	증감		기 말
		당기손익반영	자본반영	
확정급여채무	10,356,381	900,882	2,458,252	13,715,515
퇴직연금운용자산	(4,907,955)	(607,811)	—	(5,515,766)
대손충당금	4,679,380	23,954	—	4,703,334
재공품	2,144,703	6,153	—	2,150,856
지급보증충당부채	1,271,955	82,928	—	1,354,883
종속기업및관계기업투자	(1,519,445)	165,971	(213,353)	(1,566,827)
당기손익-공정가치 측정 금융자산	1,000,000	—	—	1,000,000
하자보수충당부채	163,646	71,324	—	234,970
유형자산	(56,046)	—	—	(56,046)
감가상각비부인액	18,437,476	(432,225)	—	18,005,251
보증금	—	4,178	—	4,178
사용권자산	—	(97,676)	—	(97,676)
리스부채	—	95,240	—	95,240
이월결손금	118,990,031	(1,139,471)	—	117,850,560
보험수리적손익	(1,450,753)	—	1,450,753	—
분할차익	(22,386,077)	—	—	(22,386,077)
토지(재평가손실)	—	53,561	—	53,561
토지(재평가이익)	(15,300,587)	—	(21,985,080)	(37,285,667)
기타	12,746,492	29,175	—	12,775,667
합 계	124,169,201	(843,817)	(18,289,428)	105,035,956
인식제외금액(주1)	163,306,618	(897,378)	2,244,899	164,654,139
인식대상금액	(39,137,417)	53,561	(20,534,327)	(59,618,183)
법인세율	22.00%	22.00%	22.00%	22.00%
이연법인세자산(부채)	(8,610,232)	11,784	(4,517,552)	(13,116,000)

(주1) 연결기업은 차감할 일시적차이와 미사용세무상결손금의 사용될 수 있는 미래과세소득의 발생가능성이 높은 경우에 이연법인세자산을 인식하고 있으나, 미래과세소득의 발생이 불확실하다고 판단하여, 분할차익 및 토지재평가와 관련한 일시적 차이를 제외한 기타 가산할 일시적차이를 한도로 하여 자산으로 인식하였습니다.

(5) 당기말 현재 상기 이연법인세 인식대상 중 세무상결손금의 만료시기는 다음과 같습니다.

(단위: 천원)

구 분	1 년 이내	1 ~ 2 년	2 ~ 3 년	3 년 초과	합 계
세무상결손금	14,564,574	35,170,565	22,702,410	33,625,581	106,063,130

22. 기타포괄손익

포괄손익계산서에 포함된 연결기업의 기타포괄손익의 내역은 다음과 같습니다.

(단위: 천원)

구 분	당 기	전 기
세전금액:		
해외사업환산손익	-	6,782
지분법자본변동	278,377	235,264
확정급여제도의 재측정요소	(1,265,139)	(2,458,252)
토지재평가이익	-	21,985,080
지분법이익잉여금변동	414,395	(21,911)
세전금액 합계	(572,367)	19,746,963
차감 : 법인세효과		
확정급여제도의 재측정요소	-	319,165
토지재평가이익	-	(4,836,718)
세후금액:		
해외사업환산손익	-	6,782
지분법자본변동	278,377	235,264
확정급여제도의 재측정요소	(1,265,139)	(2,139,087)
토지재평가이익	-	17,148,362
지분법이익잉여금변동	414,395	(21,911)
세후금액 합계	(572,367)	15,229,411

23. 주당손익

(1) 기본주당손익은 지배기업의 보통주소유주에 귀속되는 당기순손익을 가중평균유통보통주식으로 나누어 계산하며, 지배기업의 보통주에 대한 기본주당손익의 산정내역은 다음과 같습니다.

(단위: 원)

구 분	당 기	전 기
지배기업 보통주소유주 귀속 당기순이익	29,328,626,808	3,508,771,150
가중평균유통보통주식수(주1)	45,547,289	45,547,289
지배기업 보통주소유주 기본주당(손)익 (단위 : 원/주)	644	77

(주1) 가중평균유통보통주식수

(단위: 주)

구 분	당 기	전 기
기초유통보통주식수	45,573,661	45,573,661
자기주식수	(26,372)	(26,372)
가중평균유통보통주식수	45,547,289	45,547,289

(2) 희석주당이익

당기 및 전기에는 희석성 잠재적 유통 보통주가 없으므로 희석주당이익은 산정하지 아니하였습니다.

24. 연결현금흐름표

(1) 연결현금흐름표상의 현금및현금성자산은 연결재무상태표상의 현금및현금성자산과 동일합니다(주석 5 참조).

(2) 연결기업의 연결현금흐름표는 간접법에 의하여 작성되었으며, 현금의 유출입이 없는 수익·비용 조정 항목과 영업활동으로 인한 자산·부채 변동 항목의 내역은 다음과 같습니다.

(단위: 천원)

과 목	당 기	전 기
당기순이익	29,328,627	3,508,771
현금의 유출입이 없는 수익·비용 조정 항목 :		
퇴직급여	1,368,539	1,219,400
감가상각비	417,926	384,113
하자보수충당부채전입액	53,517	71,324
대손상각비환입액	(1,495)	-
외화환산이익	(95,705)	(21,712)
지분법이익	-	(6,439)
지분법손실	750,865	172,410
유형자산처분이익	(23,293)	(206,906)
지급보증손실	35,585	37,765
외화환산손실	157,024	148,192
유형자산손상차손(환입)	(14,347,697)	1,227,332
잡이익	(28,527)	(4,559)
잡손실	1,925,116	-
이자수익	(123,679)	(132,323)
이자비용	2,950,152	3,337,114
법인세비용	1,684,823	75,453
종속기업투자처분이익	-	(1,407,220)
토지재평가손실	-	53,561

과 목	당 기	전 기
장기종업원급여	128,685	-
기타의대손상각비	45,509	67,742
현금의 유출입이 없는 수익·비용 조정 계	(5,102,655)	5,015,247
영업활동으로 인한 자산·부채의 변동 항목 :		
매출채권및기타채권	(4,057,965)	2,434,316
기타유동자산	1,109,238	(1,194,363)
계약자산	(3,609,518)	(315,966)
재고자산	374,691	2,764,946
매입채무및기타채무	732,683	(1,378,902)
기타유동부채	2,920,499	(76,547)
계약부채	(6,552,166)	5,087,665
순확정급여부채	(1,729,581)	(1,084,195)
영업활동으로 인한 자산·부채의 변동 항목 계	(10,812,119)	6,236,954
영업활동에서 창출된 현금	13,413,853	14,760,972

(3) 당기와 전기 중 현금의 유입과 유출이 없는 중요한 거래

(단위: 천원)

과 목	당 기	전 기
토지재평가이익	-	17,148,362
종속기업에서 관계기업으로 재분류	-	1,600,753
유형자산손상차손 감가상각비누계액대체	6,943,895	-
장기대여금 유동성대체	597,785	-

(4) 재무활동에서 생기는 부채의 조정내용

(단위: 천원)

구분	전기말	차입	상환	당기말
단기차입금	67,746,000	1,000,000	(11,046,000)	57,700,000
리스부채(유동성포함)	95,240	-	(31,403)	63,837
합 계	67,841,240	1,000,000	(11,077,403)	57,763,837

25. 특수관계자

(1) 특수관계자 현황

회사명	소재지	당사와의 관계
오리엔탈홀딩스(유)	한국	지배력 행사(주1)
(주)오리엔탈검사개발	한국	공동지배력 행사(주2)
유암코기업리바운스	한국	공동지배력 행사(주2)
연합자산관리(주)	한국	공동지배력 행사(주3)
(주)오리엔탈정밀기계	한국	관계기업
OPCO-JAPAN	일본	관계기업
연태동방정공선박배투유한공사	중국	관계기업(주4)

(주1) 지배기업 지분을 44.48% 보유하고 있으며 지배기업의 주주총회 참석을 및 주주 분산정도를 고려하면 실질지배력을 보유하고 있는 것으로 판단하였습니다.

(주2) 오리엔탈홀딩스(유)의 사원으로서 사원간 약정에 의해 지배기업의 중요 의사결정에 공동으로 의사결정을 수행하고 있으므로 공동지배력을 행사하는 것으로 판단하였습니다.

(주3) 유암코기업리바운스의 지배기업입니다.

(주4) 전기중 지배력을 상실하여 종속기업에서 관계기업으로 변경되었고, 지배력 상실 이후의 거래 및 채권채무내역을 기재하였습니다.

(2) 기중 주요 거래내역

(단위: 천원)

회사명	내역	당 기	전 기
(주)오리엔탈정밀기계	매출	325,127	295,911
	매입	6,632,671	7,322,667
	외주가공비	4,365,839	4,484,126
	기타의 수익	118,376	155,220
	매출	2,212,208	1,524,324
	매입	-	37,239

회사명	내역	당 기	전 기
(주)오리엔탈검사개발	지급수수료	289,874	185,370
	기타의 수익	1,560	2,203
연태동방정공선박배투유한공사	매입 (주1)	3,460,391	4,356,663
	기타의 수익(주1)	608,618	1,484,778
유암코기업리바운스	이자비용	2,931,427	3,331,718
매출 등의 합계		3,265,889	3,462,436
매입 등의 합계		17,680,202	19,717,783

(주1) 상기 거래는 유상사급으로 인한 거래 608,618천원이 포함되어 있습니다(전기 : 1,483,806 천원).

(3) 당기말과 전기말 현재의 주요 채권채무 내역

(단위: 천원)

회사명	내역	당 기	전 기
(주)오리엔탈정밀기계	매입채무	661,251	770,727
유암코기업리바운스	단기차입금	57,700,000	67,746,000
연태동방정공선박배투유한공사	미수금	74,477	859,895
	매입채무	247,343	895,845
(주)오리엔탈검사개발	매출채권	110,000	110,000
	미지급금	7,791	14,334
채권 합계		184,477	969,895
채무 합계		58,616,385	69,426,906

(4) 당기와 전기 중 특수관계자에 대한 자금거래내역은 다음과 같습니다.

<당기>

(단위: 천원)

회사명	자금대여거래				자금차입거래				현금출자
	기초	증가	감소	기말	기초	증가	감소	기말	
유암코기업리바운스	-	-	-	-	67,746,000	-	10,046,000	57,700,000	-
종업원대여금	1,783,707	800,278	1,182,836	1,401,149	-	-	-	-	-
합계	1,783,707	800,278	1,182,836	1,401,149	67,746,000	-	10,046,000	57,700,000	-

<전기>

(단위: 천원)

회사명	자금대여거래				자금차입거래				현금출자
	기초	증가	감소	기말	기초	증가	감소	기말	
유암코기업리바운스	-	-	-	-	72,848,000	-	5,102,000	67,746,000	-
연태동방정공선박배투유한공사	-	-	-	-	-	-	-	-	1,931,370
종업원대여금	1,643,804	1,755,127	1,615,224	1,783,707	-	-	-	-	-
합계	1,643,804	1,755,127	1,615,224	1,783,707	72,848,000	-	5,102,000	67,746,000	1,931,370

(5) 당기말 현재 연결기업이 특수관계자를 위하여 제공한 지급보증의 내용은 다음과 같습니다.

(단위: 천원)

회사명	담보제공처	지급보증액	내역
(주)오리엔탈정밀기계	부산은행	99,000	일반자금대출
	경남은행	562,587	일반자금대출
합 계		661,587	

(6) 회사의 특수관계자인 개인으로부터 연결기업의 차입금과 관련하여 지급보증 및 담보를 제공받고 있습니다(주석 26).

(7) 주요 경영진에 대한 급여

지배기업의 주요 경영진에 대한 보상내역은 다음과 같으며, 주요 경영진에는 지배기업의 기업활동의 계획, 운영, 통제에 대한 중요한 권한과 책임을 가지고 있는 이사(비상임 포함) 및 감사가 포함되어 있습니다.

(단위: 천원)

구 분	당 기	전 기
단기급여	931,752	783,653
장기급여	63,602	49,778
합 계	995,354	833,431

26. 담보제공자산 및 제공받은 지급보증 내역

(1) 당기말과 전기말 현재 차입금 등과 관련하여 차입처에 담보로 제공한 지배기업 소유 유형자산 등의 채권최고액은 다음과 같습니다.

(단위: 천원, 미달러, 일엔)

제공처	제공자산	장부금액	당 기	전 기
유암코기업리바운스	토지, 건물, 기계장치등	119,438,477	60,860,000	60,860,000
			USD 22,700,000	USD 22,700,000
			JPY 1,930,000,000	JPY 1,930,000,000
	재고자산	-	-	12,000,000
합 계			60,860,000	72,860,000
			USD 22,700,000	USD 22,700,000
			JPY 1,930,000,000	JPY 1,930,000,000

(2) 당기말 현재 KEB하나은행으로부터 USD 17,900의 하자보수이행 지급보증을 제공받고 있으며 지배기업의 예금 19,475천원을 담보제공하고 있습니다. 또한 경남은행 및 서울보증보험으로부터 각각 계약이행 관련 303,842천원 및 19,800천원의 지급보증을 제공받고 있습니다.

(3) 당기말 종속기업 및 관계기업 투자 지분과 무형자산(회원권)잔액이 유암코기업리바운스에 담보 제공되어 있습니다.

(4) 당기말 현재 차입금과 관련하여 서상원(101,834,168천원 및 USD 624,000), 종속회사의 감사인 서준원((주)동방선기주식 600,000주와 54,905천원의 예금)은 유암코기업리바운스에 지급보증 및 담보를 제공하고 있습니다.

(5) 금융기관 약정사항

당기말 현재 연결회사는 경남은행 및 하나은행과 전자방식외상매출채권 담보대출 약정 각각 10,000백만원 및 2,000백만원을 체결하고 있으며, 실행 잔액은 없습니다.

27. 우발상황

(1) 연결기업은 당기말 현재 지배기업의 차입금과 관련하여 유암코기업리바운스에 백지어음 1매를 건질로 제공하고 있습니다.

(2) 당기말 현재 지배기업이 타인을 위하여 제공한 지급보증의 내용은 다음과 같습니다.

회사명	담보제공처	지급보증액	내역
대련동방선박중공유한공사	KEB 하나은행 (주1)	USD 1,286,842	운영자금대출

(주1) 지배기업이 대련동방선박중공유한공사에 제공하고 있는 지급보증과 관련하여 대련동방선박중공유한회사의 인수회사인 DFN(H.K) Limited와 지배기업의 인수계약상 채무인수조건에 KEB 하나은행(구, 외환)이 합의하지 않음에 따라 지급보증채무가 현실화될 가능성이 높을 것으로 판단하여 지배기업은 해당 보증채무 잔액을 지급보증충당부채로 계상하고 있습니다(주석 16 참조).

(3) 당기말 현재 당사가 피소되어 계류중인 소송사건의 내역은 다음과 같습니다.

(단위: 천원)

계류법원	원고	사건내용	소송가액	진행사항
창원지방법원	STX조선해양(주1)	손해배상	11,879,848	조정결정 (21.02.02)

(주1) 보고기간 후 2021년 2월 2일자에 법원의 조정 결정에 대해서 (주)STX조선해양에서 이의를 제기하였습니다. 연결기업은 해당 소송과 관련된 충당부채를 조정 결정 문상의 금액이 최선의 추정치라고 판단하여 충당부채 금액을 추가적으로 반영하였습니다.

(4) 상기 소송 이외 전기말 현재 진행 중이던 CMA CGM으로부터 제소당한 구상금 관련 소송건은 당기 중 피고의 승소로 종결되었습니다.

추가적으로 박우찬 손해배상건은 당기 중 2심 판결에서 일부 패소하여 관련이자를 포함하여 18,236천원을 지급하고, 관련 충당부채잔액 2,281천원을 잡이익 처리하였습니다. 또한 SY스틸 하식열 양수금건이 당기 중 화해권고결정으로 35,000천원을 지급하고 관련 충당부채잔액 5,000천원을 잡이익처리 하였습니다.

연결기업의 특수관계자인(주)오리엔탈정밀기계와 지배기업 명의로 토지 명의 회복
관련한 소송건은 당기 중 화해권고로 종결되었으며, 연결실체의 재무제표에 미치는
영향은 없습니다.

(5) 연결기업은 경상남도 진해구 마을에 환경피해 보상금을 지급하라는 판결의 의거
매년 30,000천원을 지급하고 있습니다.

28. 건설형 공사계약

당기말 현재 연결기업이 체결하고 있는 건설형 공사계약은 선박 및 해양 구조물 등의 건설과 관련한 것으로서 계약잔액 등의 내역은 다음과 같습니다.

(1) 계약잔액

당기와 전기 중 계약잔액의 변동내역은 다음과 같습니다.

(단위: 천원)

구 분	기초계약잔액	신규계약액	계약금액변경액 등	당기수익인식	기말계약잔액
당 기	19,979,853	77,167,830	14,174,144	(98,690,565)	12,631,262
전 기	11,187,750	77,506,259	1,870,621	(70,584,777)	19,979,853

(2) 진행중인 공사 관련 원가, 손익 및 청구공사 내역

1) 당 기

(단위: 천원)

구 분	누적공사수익	누적공사원가	누적공사손실	진행청구액	계약자산	계약부채	공사손실 총당부채
조선해양부문	20,638,110	20,707,988	(69,878)	14,570,196	7,121,114	1,053,200	1,239,575

2) 전 기

(단위: 천원)

구 분	누적공사수익	누적공사원가	누적공사이익	진행청구액	계약자산	계약부채(주1)
조선해양부문	24,282,071	19,970,464	4,311,607	22,331,855	3,670,071	1,719,856

(주1) 전기말 현재 진행중인 공사외에 공사 완료된 호선에 대한 추가 손실예상금액인 4,937,082천원을 초과청구공사에 추가로 설정되어 있습니다.

(3) 진행기준을 적용하는 주요 계약(계약금액이 직전 사업연도 말 매출액의 5% 이상에 해당하는 계약)은 없습니다.

(4) 총계약수익과 총계약원가의 추정치 변동

전기말 현재 진행 중인 계약은 당기 중에 전액 매출로 계상하였으며, 이에 따라 미래 기간의 손익에 영향을 미치는 금액은 없습니다.

(5) 계약부채와 관련하여 인식한 수익

당기에 인식한 수익 중 전기에서 이월된 계약부채와 과거 보고기간에 이행한(또는 부분적으로 이행한) 수행의무와 관련된 금액은 다음과 같습니다.

(단위: 천원)

구 분	당 기	전 기
기초의 계약부채 잔액 중 당기에 인식한 수익	3,696,632	921,004
전기에 이행한 수행의무에 대해 당기에 인식한 수익		
추가 정산에 따라 이행 금액	884,848	612,554

29. 재무위험관리의 목적 및 정책

연결기업의 주요 금융부채는 매입채무및기타유동채무 및 장단기차입금으로 구성되어 있으며, 이러한 금융부채는 경영활동을 위한 자금 조달 과정에서 발생하였습니다. 또한, 연결기업은 영업활동에서 발생하는 현금및현금성자산, 매출채권및기타채권과 상각후원가측정금융자산과 같은 다양한 금융자산도 보유하고 있습니다.

연결기업의 금융상품에서 발생할 수 있는 주된 위험은 시장위험, 신용위험 및 유동성 위험이며, 연결기업의 경영자는 이러한 위험을 최소화시키기 위해 재무담당 관계자들의 관리기능 및 운영현황을 점검하고 평가하는 등의 감독기능을 지속적으로 실행함으로써 재무적으로 발생할 수 있는 위험을 최소화하고 있습니다.

(1) 시장위험

시장위험은 시장가격의 변동으로 인하여 금융상품의 공정가치가 변동할 위험입니다. 시장위험은 이자율위험 및 외환위험으로 구성됩니다. 당기말 현재 시장위험에 대한 민감도분석 결과는 다음과 같습니다.

1) 이자율위험

이자율위험은 미래 시장이자율 변동으로 인하여 예금 또는 차입금 등에서 발생하는 이자수익 및 이자비용이 변동될 위험으로서 이는 주로 변동금리부 조건의 차입금과 예금에서 발생하고 있습니다.

연결기업의 변동금리부 예금은 금액적으로 중요하지 아니한 바, 관련 수익 및 현금흐름은 시장이자율의 변동으로부터 중요하게 영향을 받지 않습니다.

당기말 현재 다른 모든 변수가 일정하고 이자율이 1% 변동시 변동금리부 조건의 차입금으로 인한 이자비용이 순이익에 미치는 영향과 금융부채의 현금흐름에 미치는 영향은 중요하지 않습니다.

2) 외환위험

연결기업은 영업활동으로 인하여 다양한 통화로부터 환율변동위험에 노출되어 있습니다. 연결기업이 노출되어 있는 주요 통화는 미국달러(USD)와 유로화(EUR) 등입니다. 연결기업의 외환위험 관리의 목표는 환율 변동으로 인한 불확실성과 손익 변동을 최소화함으로써 기업의 가치를 극대화하는데 있는 바, 내부적으로 환율 변동에 대한 환위험을 정기적으로 측정하고 있습니다. 당기말과 전기말 현재 기능통화 이외의 외화로 표시된 화폐성자산 및 부채의 장부금액은 다음과 같습니다.

(단위: 천 USD, 천 JPY)

구 분	당기말		전기말	
	외화자산	외화부채	외화자산	외화부채
USD	6,423	1,936	5,460	2,027
JPY	300	931	24,927	-

당기말과 전기말 현재 다른 모든 변수가 일정하고 각 외화에 따른 원화의 환율이 10% 변동시 환율 변동이 순손익에 미치는 영향은 다음과 같습니다.

(단위: 천원)

구 분	당기말		전기말	
	10% 상승시	10% 하락시	10% 상승시	10% 하락시
USD	488,152	(488,152)	397,419	(397,419)
JPY	(665)	665	26,509	(26,509)
합 계	487,487	(487,487)	423,928	(423,928)

(2) 신용위험

신용위험은 거래상대방이 의무를 이행하지 않아 채무손실이 발생할 위험입니다. 연결기업은 영업활동과 투자활동에서 신용위험에 노출되어 있습니다.

연결기업은 신용거래를 원하는 모든 거래상대방에 대하여 재무상태, 과거 채무불이행 경험 등의 기타 여러 요소를 고려하여 신용평가를 수행함으로써 신용도가 건전한 거래 상대방과의 거래만을 수행하고 있으며, 일부 기존 거래처의 신용도가 낮아질 경우에는 개별적인 신용한도 관리정책을 시행하여 집중관리하고 있습니다. 또한, 주기적으로 모든 거래상대방에 대한 신용도를 검토하는 등의 지속적인 관리업무를 수행하여 채권 관련 대손위험에 대한 연결기업의 노출정도가 중요하지 않은 수준으로 유지될 수 있도록 함으로써 신용위험을 최소화하고 있습니다. 연결기업의 채권 관련 대손위험에 대한 최대 노출정도는 주식 6 및 주식 8에서 기술하고 있는 채권의 장부금액과 동일합니다.

또한, 연결기업은 현금및현금성자산 및 예금상품 등과 관련하여 신용위험에 노출되어 있으며, 신용위험에 대한 최대 노출정도는 해당 금융상품 장부금액과 동일한 금액이 될 것입니다. 한편, 연결기업은 신용등급이 우수하여 안정성이 보장되는 금융기관과의 거래를 수행함으로써, 현금및현금성자산 및 예금상품 등과 관련한 신용위험에 대한 실질적인 노출정도는 제한적입니다.

(3) 유동성위험

유동성위험은 연결기업의 경영환경 또는 금융시장의 악화로 인해 연결기업이 부담하고 있는 단기 채무를 적기에 이행하지 못할 위험입니다.

연결기업은 유동성위험을 관리하기 위하여 단기 및 중장기 자금관리계획을 수립하고 현금유출예산과 실제유출금액을 지속적으로 분석검토하여 금융부채와 금융자산의 만기구조를 대응시키고 있습니다.

당기말 및 전기말 현재 금융부채별 상환계획(할인되지 않은 계약상의 금액)은 다음과 같습니다.

<당기말>

(단위: 천원)

구 분	1년이하	1년초과 ~ 2년이하	2년초과	합 계
매입채무및기타채무 (주1)	18,715,993	-	-	18,715,993
차입금	58,732,593	-	-	58,732,593
금융보증	1,970,374	-	-	1,970,374
리스부채	28,730	25,649	9,459	63,838
합 계	79,447,690	25,649	9,459	79,482,798

(주1) 매입채무및기타채무중 인건비성 부채는 제외하였습니다.

<전기말>

(단위: 천원)

구 분	1년이하	1년초과 ~ 2년이하	2년초과	합 계
매입채무및기타채무 (주1)	18,458,411	-	-	18,458,411
차입금	70,870,854	-	-	70,870,854
금융보증	3,910,554	-	-	3,910,554
리스부채	35,127	31,017	36,283	102,427
합 계	93,274,946	31,017	36,283	93,342,246

(주1) 매입채무및기타채무중 인건비성 부채는 제외하였습니다.

(4) 자본관리

연결기업의 자본관리는 계속기업으로서의 존속능력을 유지하는 한편, 자본조달비용을 최소화하여 주주이익을 극대화하는 것을 그 목적으로 하고 있습니다. 연결기업의 경영진은 자본구조를 주기적으로 검토하고 있으며, 장·단기 자금차입 및 유상증자 등을 통하여 최적의 자본구조를 유지하고 있습니다. 연결기업의 전반적인 자본위험 관리정책은 전기와 동일합니다.

(단위: 천원)

구 분	당기말	전기말
부채(A)	116,471,879	125,018,875
자본(B)	60,148,566	31,416,312
예금(C) (주1)	15,686,636	15,628,416
차입금(D)	57,700,000	67,746,000
부채비율($E=A \div B$)	193.64%	397.94%
순차입금비율($F=(D-C) \div B$)	69.85%	165.89%

(주1) 현금및현금성자산 단기금융상품 및 장기금융상품 등으로 구성되어 있습니다.

31. 계속기업 가정에 관한 중요한 불확실성

연결기업의 연결재무제표는 연결기업이 계속기업으로서 존속할 것이라는 가정을 전제로 작성되었으므로 연결기업의 자산과 부채가 정상적인 사업활동과정을 통하여 장부금액으로 회수되거나 상환될 수 있다는 가정하에 회계처리되었습니다. 그러나, 연결기업은 2016년 5월 30일자로 채권금융기관협의회의 공동관리절차가 종결되었으나 최근수년간 조선산업의 경기불황으로 인하여 매출이 급감하여 재무제표일 현재로 유동부채가 유동자산을 49,747백만원을 초과하고 있습니다. 향후 조선산업의 불황이 계속되어 연결기업이 계속기업으로서 존속하기 어려운 경우에는 연결기업의 자산과 부채를 정상적인 사업활동과정을 통하여 장부금액으로 회수하거나 상환하지 못할 수도 있으며, 이로 인해 발생될 수도 있는 자산과 부채의 금액 및 분류표시와 관련 손익항목에 대한 수정사항은 연결재무제표에 반영되어 있지 않습니다. 연결기업의 경영진은 차입금 만기 연장에 대하여 채권기관과 지속적으로 협의 중에 있으며, 이러한 사건이나 상황은 계속기업으로서의 존속능력에 유의적 의문을 제기할 만한 중요한 불확실성이 존재함을 나타냅니다.

32. 연결재무제표 발행의 승인

동 연결재무제표는 2021년 1월 25일자 이사회에서 발행 승인되었으며, 2021년 3월 25일자 주주총회에서 최종 승인될 예정입니다.

4. 재무제표

재무상태표

제 41 기	2020.12.31 현재
제 40 기	2019.12.31 현재
제 39 기	2018.12.31 현재

(단위 : 원)

	제 41 기	제 40 기	제 39 기
자산			
유동자산	29,187,977,698	30,078,397,644	27,915,655,246
현금및현금성자산	8,478,693,330	12,296,521,414	10,444,069,589
매출채권 및 기타유동채권	6,957,074,705	6,165,011,815	9,120,679,138
유동확정계약자산	158,475,345	0	0
유동 상각후원가 측정 금융자산	6,168,066,079	3,563,208,598	710,267,905
기타유동비금융자산	500,631,960	881,096,963	494,065,372
당기법인세자산	0	78,182,380	141,045,155
재고자산	6,925,036,279	7,094,376,474	7,005,528,087
기타유동금융자산	0	0	0
비유동자산	62,902,232,952	35,011,047,719	33,038,069,254
장기매출채권 및 기타비유동채권	89,142,687	80,680,858	16,805,400
비유동 상각후원가 측정 금융자산	228,307,459	232,065,146	3,746,502,455
비유동 당기손익-공정가치 의무 측정 금융자산	189,401,000	189,401,000	189,401,000
종속기업, 조인트벤처와 관계기업에 대한 투자자산	32,330,265,300	4,180,519,024	4,419,130,563
유형자산	29,667,887,202	29,902,983,987	24,299,698,074
영업권 이외의 무형자산	336,968,157	336,968,157	336,968,157
사용권자산	60,261,147	88,429,547	0
기타비유동금융자산	0	0	29,563,605
자산총계	92,090,210,650	65,089,445,363	60,953,724,500
부채			
유동부채	14,726,283,502	19,051,835,006	23,030,202,354
매입채무 및 기타유동채무	6,289,645,248	7,416,502,161	7,492,387,918
단기차입금	0	5,000,000,000	10,102,000,000
기타유동비금융부채	2,465,555,591	797,362,074	913,074,213
유동계약부채	3,539,709,477	4,178,507,827	3,087,139,317
유동지급보증충당부채	1,308,786,686	1,354,882,707	1,271,954,875
유동하자보수충당부채	288,487,455	234,970,526	163,646,031

	제 41 기	제 40 기	제 39 기
미지급법인세	799,154,293	0	0
유동리스부채	24,497,666	23,398,355	0
유동금융보증부채	10,447,086	46,211,356	0
기타유동성충당부채	0	0	0
비유동부채	11,431,688,714	11,932,345,538	10,470,499,558
퇴직급여부채	1,756,664,014	2,270,107,128	2,284,893,367
기타비유동부채	37,283,956	0	0
이연법인세부채	9,602,633,448	9,602,633,448	8,185,606,191
비유동리스부채	35,107,296	59,604,962	0
부채총계	26,157,972,216	30,984,180,544	33,500,701,912
자본			
자본금	22,786,830,500	22,786,830,500	22,786,830,500
보통주자본금	22,786,830,500	22,786,830,500	22,786,830,500
우선주자본금	0	0	0
주식발행초과금	1,832,932,724	1,832,932,724	1,832,932,724
기타자본항목	3,157,607,186	3,157,607,186	3,157,607,186
기타포괄손익누계액	4,650,102,600	4,650,102,600	0
이익잉여금(결손금)	33,504,765,424	1,677,791,809	(324,347,822)
자본총계	65,932,238,434	34,105,264,819	27,453,022,588
자본과부채총계	92,090,210,650	65,089,445,363	60,953,724,500

포괄손익계산서

제 41 기 2020.01.01 부터 2020.12.31 까지

제 40 기 2019.01.01 부터 2019.12.31 까지

제 39 기 2018.01.01 부터 2018.12.31 까지

(단위 : 원)

	제 41 기	제 40 기	제 39 기
수익(매출액)	69,049,057,136	59,522,470,241	41,201,090,971
매출원가	53,268,318,321	52,151,674,045	35,782,830,304
매출총이익	15,780,738,815	7,370,796,196	5,418,260,667
판매비와관리비	6,271,371,214	6,352,133,176	5,342,260,822
영업이익(손실)	9,509,367,601	1,018,663,020	75,999,845
금융수익	400,058,179	1,753,038,207	1,323,798,161
금융원가	448,060,741	622,164,340	593,943,562
기타이익	24,558,334,228	830,451,513	768,400,362
기타손실	985,360,297	468,445,351	3,401,848,493
법인세비용차감전순이익(손실)	33,034,338,970	2,511,543,049	(1,827,593,687)
법인세비용	818,620,520	7,715,795	103,467,394
계속영업이익(손실)	32,215,718,450	2,503,827,254	(1,931,061,081)
중단영업이익(손실)	0	0	0
당기순이익(손실)	32,215,718,450	2,503,827,254	(1,931,061,081)
기타포괄손익	(388,744,835)	4,148,414,977	(248,034,082)
당기손익으로 재분류될 수 있는 항목(세후기타포괄손익)	0	0	0
당기손익으로 재분류되지 않는항목(세후기타포괄손익)	(388,744,835)	4,148,414,977	(248,034,082)
확정급여제도의 재측정손익(세후기타포괄손익)	(388,744,835)	(501,687,623)	(248,034,082)
자산재평가손익(세후기타포괄손익)	0	4,650,102,600	0
총포괄손익	31,826,973,615	6,652,242,231	(2,179,095,163)
주당이익			
기본주당이익(손실) (단위 : 원)	707	55	(45)
계속영업기본주당이익(손실) (단위 : 원)	707	55	(45)
중단영업기본주당이익(손실) (단위 : 원)	0	0	0
희석주당이익(손실) (단위 : 원)	0	0	0
계속영업희석주당이익(손실) (단위 : 원)	0	0	0
중단영업희석주당이익(손실) (단위 : 원)	0	0	0

자본변동표

제 41 기 2020.01.01 부터 2020.12.31 까지

제 40 기 2019.01.01 부터 2019.12.31 까지

제 39 기 2018.01.01 부터 2018.12.31 까지

(단위 : 원)

	자본					
	자본금	주식발행초과금	기타자본항목	기타포괄손익누계액	이익잉여금	자본 합계
2018.01.01 (기초자본)	20,272,980,000	0	3,157,607,186	0	1,958,507,824	25,389,095,010
당기순이익(손실)					(1,931,061,081)	(1,931,061,081)
기타포괄손익	확정급여제도의 재측정요소				(248,034,082)	(248,034,082)
	토지재평가이익					
총포괄손익					(2,179,095,163)	(2,179,095,163)
회계정책변경에 따른 증가(감소)					(103,760,483)	(103,760,483)
지분의 발행	2,513,850,500	1,832,932,724				4,346,783,224
자본 증가(감소) 합계	2,513,850,500	1,832,932,724			(2,282,855,646)	2,063,927,578
2018.12.31 (기말자본)	22,786,830,500	1,832,932,724	3,157,607,186	0	(324,347,822)	27,453,022,588
2019.01.01 (기초자본)	22,786,830,500	1,832,932,724	3,157,607,186	0	(324,347,822)	27,453,022,588
당기순이익(손실)					2,503,827,254	2,503,827,254
기타포괄손익	확정급여제도의 재측정요소				501,687,623	501,687,623
	토지재평가이익			4,650,102,600		4,650,102,600
총포괄손익				4,650,102,600	3,005,514,877	7,655,617,477
회계정책변경에 따른 증가(감소)						
지분의 발행						
자본 증가(감소) 합계				4,650,102,600	3,005,514,877	7,655,617,477
2019.12.31 (기말자본)	22,786,830,500	1,832,932,724	3,157,607,186	4,650,102,600	1,677,791,809	34,105,264,819
2020.01.01 (기초자본)	22,786,830,500	1,832,932,724	3,157,607,186	4,650,102,600	1,677,791,809	34,105,264,819
당기순이익(손실)					32,215,718,450	32,215,718,450
기타포괄손익	확정급여제도의 재측정요소				388,744,835	388,744,835
	토지재평가이익					
총포괄손익					32,604,463,285	32,604,463,285
회계정책변경에 따른 증가(감소)						
지분의 발행						
자본 증가(감소) 합계					32,604,463,285	32,604,463,285
2020.12.31 (기말자본)	22,786,830,500	1,832,932,724	3,157,607,186	4,650,102,600	33,504,765,424	65,932,238,434

현금흐름표

제 41 기 2020.01.01 부터 2020.12.31 까지

제 40 기 2019.01.01 부터 2019.12.31 까지

제 39 기 2018.01.01 부터 2018.12.31 까지

(단위 : 원)

	제 41 기	제 40 기	제 39 기
영업활동현금흐름	9,050,261,398	5,135,291,315	(5,265,957,775)
영업활동에서 창출된 현금	9,077,305,888	5,174,782,164	(5,287,651,090)
이자수취(영업)	111,360,621	355,834,671	688,652,095
이자지급(영업)	(197,121,264)	(450,472,500)	(498,081,111)
법인세납부(환급)	58,716,153	55,146,980	(168,877,669)
투자활동현금흐름	(7,725,982,915)	1,915,868,737	3,005,663,145
기타유동금융자산의 처분	22,580,486,702	33,777,867,621	11,185,791,887
기타유동금융자산의 취득	(25,017,278,104)	(36,846,543,654)	(11,493,776,502)
기타비유동금융자산의 처분	5,500,000	0	0
기타비유동금융자산의 취득	(22,036,520)	0	0
상각후원가 측정 금융자산의 감소	(232,000,000)	0	6,400,000,000
상각후원가 측정 금융자산의 증가	69,770,000	5,100,000,000	(3,018,810,240)
장기매출채권및기타비유동채권의 처분	305,007	16,300,393	0
장기매출채권및기타비유동채권의 취득	(5,000,000)	(87,580,000)	0
종속기업, 조인트벤처와 관계기업에 대한 투자자산의 처분	0	1,887,110,487	0
종속기업, 조인트벤처와 관계기업에 대한 투자자산의 취득	(5,000,000,000)	(1,931,370,000)	0
유형자산의 처분	1,000,000	1,802,000	0
유형자산의 취득	(245,404,000)	(71,718,110)	(67,542,000)
정부보조금의 수취	138,674,000	70,000,000	0
관계기업에 대한 투자자산의 처분	0	0	0
재무활동현금흐름	(5,023,398,355)	(5,116,476,532)	4,346,783,224
금융리스부채의 지급	(23,398,355)	(14,476,532)	0
단기차입금의 증가	1,000,000,000	0	0
단기차입금의 상환	(6,000,000,000)	(5,102,000,000)	0
주식의 발행	0	0	4,360,919,694
신주발행비 지급	0	0	(14,136,470)
환율변동효과 반영전 현금및현금성자산의 순증가(감소)	(3,699,119,872)	1,934,683,520	2,086,488,594
현금및현금성자산에 대한 환율변동효과	(118,708,212)	(82,231,695)	4,399,886
현금및현금성자산의순증가(감소)	(3,817,828,084)	1,852,451,825	2,090,888,480
기초현금및현금성자산	12,296,521,414	10,444,069,589	8,353,181,109
기말현금및현금성자산	8,478,693,330	12,296,521,414	10,444,069,589

5. 재무제표 주석

제 41(당) 기 2020년 01월 01일부터 2020년 12월 31일까지

제 40(전) 기 2019년 01월 01일부터 2019년 12월 31일까지

주식회사 오리엔탈정공

1. 당사의 개요

주식회사 오리엔탈정공(이하 "당사")은 1980년 7월 19일 주식회사 오리엔탈휘팅으로 설립되어 부산광역시 강서구 송정동에 본사를 두고 있습니다. 당사는 선박용 철구조물 등을 건설하고, 선박기계부품 등을 제조/판매하고 있습니다. 당사는 1990년 5월에 상호를 주식회사 오리엔탈정공으로 변경하였으며, 2001년 12월 26일에 코스닥시장에 등록하였습니다.

당사는 설립 후 수차의 증자, 무상감자, 출자전환 등을 통해 당기말 현재의 자본금은 22,786,831천원이며, 주요 주주현황은 다음과 같습니다.

주 주 명	주식수(주)	지분율(%)
오리엔탈홀딩스(유)	20,272,981	44.48
(주)오리엔탈검사개발	585,480	1.28
자기주식	26,372	0.06
기타소액주주	24,688,828	54.18
합 계	45,573,661	100.00

2. 재무제표 작성기준 및 중요한 회계정책

2.1 재무제표 작성기준

당사의 재무제표는 한국채택국제회계기준(이하 기업회계기준)에 따라 작성되었습니다. 한국채택국제회계기준은 국제회계기준위원회("IASB")가 발표한 기준서와 해석서 중 대한민국이 채택한 내용을 의미합니다.

재무제표는 다음을 제외하고는 역사적 원가에 기초하여 작성하였습니다.

- 특정 금융자산과 금융부채(파생상품 포함), 공정가치로 측정하는 특정 유형자산
- 순공정가치로 측정하는 매각예정자산
- 확정급여제도와 공정가치로 측정하는 사외적립자산

한국채택국제회계기준은 재무제표 작성 시 중요한 회계추정의 사용을 허용하고 있으며, 회계정책을 적용함에 있어 경영진의 판단을 요구하고 있습니다. 보다 복잡하고 높은 수준의 판단이 필요한 부분이나 중요한 가정 및 추정이 필요한 부분은 주석 2.4에서 설명하고 있습니다.

2.1.1 당사가 채택한 제·개정 기준서

당사는 아래 사항을 제외하고는, 2019년 12월 31일로 종료하는 회계연도의 연차재무제표를 작성할 때에 적용한 것과 동일한 회계정책을 적용하고 있습니다. 당사가 당기에 신규로 적용하는 개정 기업회계기준서(이하, '기준서')는 다음과 같습니다.

(1) 기업회계기준서 제1001호 '재무제표 표시', 제1008호 '회계정책, 회계추정의 변경 및 오류' 개정 - 중요성의 정의

'중요성의 정의'를 명확히 하고 기준서 제1001호와 제1008호를 명확해진 정의에 따라 개정하였습니다. 중요성 판단 시 중요한 정보의 누락이나 왜곡표시뿐만 아니라 중요하지 않은 정보로 인한 영향과 회사가 공시할 정보를 결정할 때 정보이용자의 특성을 고려하도록 하였습니다. 해당 기준서의 개정이 재무제표에 미치는 중요한 영향은 없습니다.

(2) 기업회계기준서 제1103호 '사업결합' 개정 - 사업의 정의

개정된 사업의 정의에서는, 취득한 활동과 자산의 집합을 사업으로 판단하기 위해서는 산출물의 창출에 함께 유의적으로 기여할 수 있는 능력을 가진 투입물과 실질적인 과정을 반드시 포함하도록 하였고 원가 감소에 따른 경제적 효익은 제외하였습니다. 이와 함께 취득한 총자산의 대부분의 공정가치가 식별가능한 단일 자산 또는 자산집합에 집중되어 있는 경우, 취득한 활동과 자산의 집합은 사업이 아닌, 자산 또는 자산의 집합으로 결정할 수 있는 선택적 집중테스트가 추가되었습니다. 해당 기준서의 개정이 재무제표에 미치는 중요한 영향은 없습니다.

(3) 기업회계기준서 제1109호 '금융상품', 제1039호 '금융상품: 인식과 측정', 제1107호 '금융상품: 공시' 개정 - 이자율지표 개혁

개정 기준서에서는 이자율지표 개혁 움직임으로 인한 불확실성이 존재하는 동안 위험회피회계 적용과 관련하여 미래 전망 분석 시 예외규정을 적용토록 하고 있습니다. 예외규정에서는 기존 이자율지표를 준거로 하는 예상현금흐름의 발생가능성이 매우 높은지, 위험회피대상항목과 위험회피수단 사이의 경제적 관계가 있는지, 양자간에 높은 위험회피효과가 있는지를 평가할 때, 위험회피대상항목과 위험회피수단이 준거로 하고 있는 이자율지표는 이자율지표 개혁의 영향으로 바뀌지 않는다고 가정합니다. 해당 기준서의 개정이 재무제표에 미치는 중요한 영향은 없습니다.

2.1.2 당사가 적용하지 않은 제·개정 기준서 및 해석서

제정 또는 공표되었으나 시행일이 도래하지 않아 적용하지 아니한 제·개정 기준서 및 해석서는 다음과 같습니다.

(1) 기업회계기준서 제 1116호 '리스' 개정 - 코로나19 (COVID-19) 관련 임차료 면제·할인·유예에 대한 실무적 간편법

실무적 간편법으로, 리스이용자는 코로나19의 직접적인 결과로 발생한 임차료 할인 등(rent concession)이 리스변경에 해당하는지 평가하지 않을 수 있으며, 이로 인해 당기손익으로 인식된 금액을 공시해야 합니다. 동 개정사항은 2020년 6월 1일 이후 시작하는 회계연도부터 적용되며, 조기적용이 허용됩니다. 당사는 동 개정으로 인해 재무제표에 중요한 영향은 없을 것으로 예상하고 있습니다.

(2) 기업회계기준서 제1109호 '금융상품', 제1039호 '금융상품: 인식과 측정', 제1107호 '금융상품: 공시', 제 1104호 '보험계약' 및 제 1116호 '리스' 개정 - 이자율지표 개혁

이자율지표 개혁과 관련하여 상각후원가로 측정되는 금융상품의 이자율지표 대체시 장부금액이 아닌 유효이자율을 조정하고, 위험회피관계에서 이자율지표 대체가 발생한 경우에도 중단 없이 위험회피회계를 계속할 수 있도록 하는 등의 예외규정을 포함하고 있습니다. 동 개정사항은 2021년 1월 1일 이후에 시작하는 회계연도부터 적용되며, 조기적용이 허용됩니다. 당사는 동 개정으로 인해 재무제표에 중요한 영향은 없을 것으로 예상하고 있습니다.

(3) 기업회계기준서 제1103호 '사업결합' 개정 - 개념체계의 인용

인식할 자산과 부채의 정의를 개정된 재무보고를 위한 개념체계를 참조하도록 개정되었으나, 기업회계기준서 제1037호 '충당부채, 우발부채 및 우발자산' 및 해석서 제2121호 '부담금'의 적용범위에 포함되는 부채 및 우발부채에 대해서는 해당 기준서를 적용하도록 예외를 추가하고, 우발자산이 취득일에 인식되지 않는다는 점을 명확히 하였습니다. 동 개정사항은 2022년 1월 1일 이후 시작하는 회계연도부터 적용되며, 조기적용이 허용됩니다. 당사는 동 개정으로 인해 재무제표에 중요한 영향은 없을 것으로 예상하고 있습니다.

(4) 기업회계기준서 제1016호 '유형자산' 개정 - 의도한 사용 전의 매각금액

기업이 자산을 의도한 방식으로 사용하기 전에 생산된 품목의 판매에서 발생하는 수익을 생산원가와 함께 당기손익으로 인식하도록 요구하며, 유형자산의 취득원가에서 차감하는 것을 금지하고 있습니다. 동 개정사항은 2022년 1월 1일 이후 시작하는 회계연도부터 적용되며, 조기적용이 허용됩니다. 당사는 동 개정으로 인해 재무제표에 중요한 영향은 없을 것으로 예상하고 있습니다.

(5) 기업회계기준서 제1037호 '충당부채, 우발부채 및 우발자산' 개정 - 손실부담계약: 계약이행원가

손실부담계약을 식별할 때 계약이행원가의 범위를 계약 이행을 위한 증분원가와 계약 이행에 직접 관련되는 다른 원가의 배분이라는 점을 명확히 하였습니다. 동 개정사항은 2022년 1월 1일 이후 시작하는 회계연도부터 적용되며, 조기적용이 허용됩니다. 당사는 동 개정으로 인해 재무제표에 중요한 영향은 없을 것으로 예상하고 있습니다.

(6) 한국채택국제회계기준 연차개선 2018-2020

한국채택국제회계기준 연차개선 2018-2020은 2022년 1월 1일 이후 시작하는 회계연도부터 적용되며, 조기적용이 허용됩니다. 당사는 동 개정으로 인해 재무제표에 중요한 영향은 없을 것으로 예상하고 있습니다.

(7) 기업회계기준서 제1001호 ‘재무제표 표시’ 개정 - 부채의 유동/비유동 분류

보고기간말 현재 존재하는 실질적인 권리에 따라 유동 또는 비유동으로 분류되며, 부채의 결제를 연기할 수 있는 권리의 행사가능성이나 경영진의 기대는 고려하지 않습니다. 또한, 부채의 결제에 자기지분상품의 이전도 포함되나, 복합금융상품에서 자기지분상품으로 결제하는 옵션이 지분상품의 정의를 충족하여 부채와 분리하여 인식된 경우는 제외됩니다. 동 개정사항은 2023년 1월 1일 이후 시작하는 회계연도부터 적용하며, 조기적용이 허용됩니다. 당사는 동 개정으로 인한 재무제표의 영향을 검토 중에 있습니다.

2.2 종속기업, 관계기업

당사의 재무제표는 기업회계기준서 제1027호에 따른 별도재무제표로서 지배기업, 관계기업의 투자자가 투자자산을 피투자자의 보고된 성과와 순자산에 근거하지 않고 직접적인 지분투자에 근거한 회계처리로 표시한 재무제표입니다. 당사는 종속기업 및 관계기업 투자자산을 기업회계기준서 제1027호에 따른 원가법에 따라 회계처리하고 있습니다. 한편, 종속기업 및 관계기업으로부터 수취하는 배당금은 배당금을 받을 권리가 확정되는 시점에 당기손익으로 인식하고 있습니다.

2.3 회계정책

(1) 유동성/비유동성 분류

당사는 자산과 부채를 유동/비유동으로 재무상태표에 구분하여 표시하고 있습니다.

자산은 다음의 경우에 유동자산으로 분류하고 있습니다.

- 정상영업주기 내에 실현될 것으로 예상되거나, 정상영업주기 내에 판매하거나 소비할 의도가 있다.
- 주로 단기매매 목적으로 보유하고 있다.
- 보고기간 후 12개월 이내에 실현될 것으로 예상한다.
- 현금이나 현금성자산으로서, 교환이나 부채 상환 목적으로의 사용에 대한 제한 기간이 보고기간 후 12개월 이상이 아니다.

그 밖의 모든 자산은 비유동자산으로 분류하고 있습니다.

부채는 다음의 경우에 유동부채로 분류하고 있습니다.

- 정상영업주기 내에 결제될 것으로 예상하고 있다.
- 주로 단기매매목적으로 보유하고 있다.
- 보고기간 후 12개월 이내에 결제하기로 되어 있다.
- 보고기간 후 12개월 이상 부채의 결제를 연기할 수 있는 무조건의 권리를 가지고 있지 않다.

그 밖의 모든 부채는 비유동부채로 분류하고 있습니다.

이연법인세자산(부채)는 비유동자산(부채)로 분류하고 있습니다.

(2) 현금및현금성자산

채무상대표상의 현금및현금성자산은 보통예금과 소액현금 및 취득 당시 만기가 3개월 이내인 단기성 예금으로 구성되어 있습니다.

(3) 금융자산

1) 분류

당사는 다음의 측정 범주로 금융자산을 분류합니다.

- 당기손익-공정가치 측정 금융자산
- 기타포괄손익-공정가치 측정 금융자산
- 상각후원가 측정 금융자산

금융자산은 금융자산의 관리를 위한 사업모형과 금융자산의 계약상 현금흐름 특성에 근거하여 분류합니다.

공정가치로 측정하는 금융자산의 손익은 당기손익 또는 기타포괄손익으로 인식합니다. 채무상품에 대한 투자는 해당 자산을 보유하는 사업모형에 따라 그 평가손익을 당기손익 또는 기타포괄손익으로 인식합니다. 당사는 금융자산을 관리하는 사업모형을 변경하는 경우에만 채무상품을 재분류합니다.

단기매매항목이 아닌 지분상품에 대한 투자는 최초 인식시점에 후속적인 공정가치 변동을 기타포괄손익으로 표시할 것을 지정하는 취소불가능한 선택을 할 수 있습니다. 지정되지 않은 지분상품에 대한 투자의 공정가치 변동은 당기손익으로 인식합니다.

2) 측정

당사는 최초 인식시점에 금융자산을 공정가치로 측정하며, 당기손익-공정가치 측정 금융자산이 아닌 경우에 해당 금융자산의 취득과 직접 관련되는 거래원가는 공정가치에 가산합니다. 당기손익-공정가치 측정 금융자산의 거래원가는 당기손익으로 비용처리합니다.

내재파생상품을 포함하는 복합계약은 계약상 현금흐름이 원금과 이자로만 구성되어 있는지를 결정할 때 해당 복합계약 전체를 고려합니다.

① 채무상품

금융자산의 후속적인 측정은 금융자산의 계약상 현금흐름 특성과 그 금융자산을 관리하는 사업모형에 근거합니다. 당사는 채무상품을 다음의 세 범주로 분류합니다.

(가) 상각후원가

계약상 현금흐름을 수취하기 위해 보유하는 것이 목적인 사업모형 하에서 금융자산을 보유하고, 계약상 현금흐름이 원리금만으로 구성되어 있는 자산은 상각후원가로 측정합니다. 상각후원가로 측정하는 금융자산으로서 위험회피관계의 적용 대상이 아닌 금융자산의 손익은 해당 금융자산을 제거하거나 손상할 때 당기손익으로 인식합니다. 유효이자율법에 따라 인식하는 금융자산의 이자수익은 '금융수익'에 포함됩니다. 상각후원가 금융자산은 '현금및현금성자산', '매출채권 및 기타채권' 및 '상각후원가측정금융자산'으로 표시하고 있습니다.

(나) 기타포괄손익-공정가치 측정 금융자산

계약상 현금흐름의 수취와 금융자산의 매도 둘 다를 통해 목적을 이루는 사업모형 하에서 금융자산을 보유하고, 계약상 현금흐름이 원리금만으로 구성되어 있는 금융자산은 기타포괄손익-공정가치로 측정합니다. 손상차손(환입)과 이자수익 및 외환손익을 제외하고는, 공정가치로 측정하는 금융자산의 평가손익은 기타포괄손익으로 인식합니다. 금융자산을 제거할 때에는 인식한 기타포괄손익누계액을 자본에서 당기손익으로 재분류합니다. 유효이자율법에 따라 인식하는 금융자산의 이자수익은 '금융수익'에 포함됩니다. 외환손익은 '기타수익 또는 기타비용'으로 표시하고 손상차손은 기타 비용'으로 표시합니다.

(다) 당기손익-공정가치 측정 금융자산

상각후원가 측정이나 기타포괄손익-공정가치 측정 금융자산이 아닌 채무상품은 당기손익-공정가치로 측정됩니다. 위험회피관계가 적용되지 않는 당기손익-공정가치 측정 채무상품의 손익은 당기손익으로 인식하고 발생한 기간에 손익계산서에 '기타수익 또는 기타비용'으로 표시합니다.

② 지분상품

당사는 모든 지분상품에 대한 투자를 후속적으로 공정가치로 측정합니다. 공정가치 변동을 기타포괄손익으로 표시할 것을 선택한 장기적 투자목적 또는 전략적 투자목적의 지분상품에 대해 기타포괄손익으로 인식한 금액은 해당 지분상품을 제거할 때에도 당기손익으로 재분류하지 않습니다. 이러한 지분상품에 대한 배당수익은 당사가 배당을 받을 권리가 확정된 때 '금융수익'으로 당기손익으로 인식합니다.

당기손익-공정가치로 측정하는 금융자산의 공정가치 변동은 손익계산서에 '기타수익 또는 기타비용'으로 표시합니다. 기타포괄손익-공정가치로 측정하는 지분상품에 대한 손상차손(환입)은 별도로 구분하여 인식하지 않습니다.

3) 손상

당사는 미래전망정보에 근거하여 상각후원가로 측정하거나 기타포괄손익-공정가치로 측정하는 채무상품에 대한 기대신용손실을 평가합니다. 손상 방식은 신용위험의 유의적인 증가 여부에 따라 결정됩니다. 단, 매출채권 및 리스채권에 대해 당사는 채권의 최초 인식시점부터 전체기간 기대신용손실을 인식하는 간편법을 적용합니다.

4) 인식과 제거

금융자산의 정형화된 매입 또는 매도는 매매일에 인식하거나 제거합니다. 금융자산은 현금흐름에 대한 계약상 권리가 소멸하거나 금융자산을 양도하고 소유에 따른 위험과 보상의 대부분을 이전한 경우에 제거됩니다.

당사가 금융자산을 양도한 경우라도 채무자의 채무불이행시의 소구권 등으로 양도한 금융자산의 소유에 따른 위험과 보상의 대부분을 당사가 보유하는 경우에는 이를 제거하지 않고 그 양도자산 전체를 계속하여 인식하되, 수취한 대가를 금융부채로 인식합니다. 해당 금융부채는 재무상태표에 '차입금'으로 분류하고 있습니다.

5) 금융상품의 상계

금융자산과 부채는 인식한 자산과 부채에 대해 법적으로 집행가능한 상계권리를 현재 보유하고 있고, 순액으로 결제하거나 자산을 실현하는 동시에 부채를 결제할 의도를 가지고 있을 때 상계하여 재무상태표에 순액으로 표시합니다. 법적으로 집행가능한 상계권리는 미래사건에 좌우되지 않으며, 정상적인 사업과정의 경우와 채무불이행의 경우 및 지급불능이나 파산의 경우에도 집행가능한 것을 의미합니다.

(4) 금융부채

1) 분류 및 측정

당사의 당기손익-공정가치 측정 금융부채는 단기매매목적의 금융상품입니다. 주로 단기간 내에 재매입할 목적으로 부담하는 금융부채는 단기매매금융부채로 분류됩니다. 또한, 위험회피회계의 수단으로 지정되지 않은 파생상품이나 금융상품으로부터 분리된 내재파생상품도 단기매매금융부채로 분류됩니다.

당기손익-공정가치 측정 금융부채, 금융보증계약, 금융자산의 양도가 제거조건을 충족하지 못하는 경우에 발생하는 금융부채를 제외한 모든 비파생금융부채는 상각후원가로 측정하는 금융부채로 분류되고 있으며, 재무상태표 상 '매입채무', '차입금' 및 '기타금융부채' 등으로 표시됩니다.

특정일에 의무적으로 상환해야 하는 우선주는 부채로 분류됩니다. 이러한 우선주에 대한 유효이자율법에 따른 이자비용은 다른 금융부채에서 인식한 이자비용과 함께 손익계산서 상 '금융비용'으로 인식됩니다.

2) 제거

금융부채는 계약상 의무가 이행, 취소 또는 만료되어 소멸되거나 기존 금융부채의 조건이 실질적으로 변경된 경우에 재무상태표에서 제거됩니다. 소멸하거나 제3자에게 양도한 금융부채의 장부금액과 지급한 대가(양도한 비현금자산이나 부담한 부채를 포함)의 차액은 당기손익으로 인식합니다.

(5) 재고자산

당사는 재고자산을 취득원가와 순실현가능가치 중 낮은 금액으로 평가하고 있습니다. 한편 재고자산별 취득원가는 매입원가, 전환원가 및 재고자산을 현재의 장소에 현재의 상태로 이르게 하는 데 발생한 기타원가를 포함하고 있습니다. 재고자산의 단위원가는 선입선출법(미작품은 개별법)으로 결정하고 있습니다.

(6) 유형자산

당사는 유형자산 중 토지에 대해서는 최초 인식 후에 재평가일의 공정가치에서 이후의 손상차손누계액을 차감한 재평가금액을 장부금액으로 하고 있습니다.

유형자산 중 토지를 제외한 자산은 취득원가에서 잔존가치를 차감한 잔액에 대하여 다음과 같은 내용연수를 적용하여 정액법으로 상각하고 있습니다.

과 목	내용연수
건물, 구축물	20, 40년
기계장치	8년
차량운반구	8년
공기구	8년
집기비품	4년

유형자산은 처분하거나 사용 또는 처분을 통하여 더 이상 미래 경제적 효익이 기대되지 않을 경우 제거하고 있으며 이로 인하여 발생하는 순처분가액과 장부금액의 차이는 제거시점의 당기손익에 반영하고 있습니다.

토지의 경우 독립적인 외부 평가인이 평가한 금액에 기초하여 공정가치로 측정됩니다. 재평가는 보고 기간 말에 자산의 장부금액이 공정가치와 중요하게 차이가 나지 않도록 주기적으로 수행됩니다.

당사는 토지 외의 유형자산(건물,기계장치,비품 등)을 역사적 원가에서 감가상각누계액과 손상차손누계액을 차감하여 표시하고 있습니다. 역사적 원가는 자산의 취득에 직접적으로 관련된 지출을 포함합니다. 토지의 장부금액이 재평가로 인하여 증가된 경우에 그 증가액은 기타포괄손익의 재평가 잉여금으로 인식하고 있습니다. 그러나 동일한 자산에 대하여 이전에 당기손익으로 재평가 감소액이 있다면 그 금액을 한도로 재평가 금액만큼 당기손익으로 인식합니다. 또한 동일한 자산에 대한 재평가 잉여금의 잔액이 있다면 그 금액을 한도로 재평가 감소액을 기타포괄손익으로 인식합니다.

(7) 정부보조금

정부보조금은 보조금의 수취와 정부보조금에 부가된 조건의 준수에 대한 합리적인 확신이 있을 때 공정가치로 인식됩니다. 자산관련보조금은 자산의 장부금액을 계산할 때 차감하여 표시되며, 수익관련보조금은 이연하여 정부보조금의 교부 목적과 관련된 비용에서 차감하여 표시됩니다.

(8) 무형자산

당사는 개별적으로 취득한 무형자산은 취득원가로 계상하고 사업결합으로 취득하는 무형자산은 매수시점의 공정가치로 계상하며, 최초 취득 이후 상각누계액과 손상차손누계액을 직접 차감하여 표시하고 있습니다. 한편 개발비를 제외한 내부적으로 창출된 무형자산은 발생시점에 비용항목으로 하여 당기손익에 반영하고 있습니다.

무형자산은 유한한 내용연수를 가진 무형자산과 비한정 내용연수를 가진 무형자산으로 구분되는 바, 유한한 내용연수를 가진 무형자산은 해당 내용연수에 걸쳐 상각하고 손상징후가 파악되는 경우 손상여부를 검토하고 있습니다. 또한, 내용연수와 상각방법은 매 보고기간말에 그 적정성을 검토하고 있으며 예상 사용기간의 변경이나 경제적 효익의 소비형태 변화 등으로 인하여 변경이 필요한 경우에는 추정의 변경으로 회계처리하고 있습니다. 무형자산상각비는 해당 무형자산의 기능과 일관된 비용항목으로 하여 당기손익에 반영하고 있습니다.

한편, 비한정 내용연수를 가진 무형자산은 상각하지 아니하되, 매년 개별적으로 또는 현금창출단위에 포함하여 손상검사를 수행하고 있습니다. 또한, 매년 해당 무형자산에 대하여 비한정 내용연수를 적용하는 것이 적절한지를 검토하고 적절하지 않은 경우 전진적인 방법으로 유한한 내용연수로 변경하고 있습니다.

회원권은 미래 경제적 효익이 계속적으로 창출될 것으로 기대되므로 비한정 내용연수를 적용하고 있습니다.

당사는 무형자산 제거시 순처분가액과 장부금액의 차이로 인한 손익은 제거시점의 당기손익에 반영하고 있습니다.

(9) 차입원가

의도된 용도로 사용하거나 판매가능한 상태에 이르게 하는 데 상당한 기간을 필요로 하는 자산의 취득, 건설 또는 생산과 직접 관련된 차입원가는 당해 자산 원가의 일부로 자본화하고 있습니다. 기타 차입원가는 발생시 비용으로 계상하고 있습니다. 차입원가는 관련 자금의 차입과 관련되어 발생한 이자와 기타 원가로 구성되어 있습니다.

(10) 매각예정비유동자산

매각예정으로 분류된 비유동자산과 처분자산집단은 분배부대원가 차감후 공정가치와 장부금액 중 작은 금액으로 측정하고 있습니다. 비유동자산과 처분자산집단은 장부금액이 계속 사용이 아닌 매각거래를 통하여 주로 회수될 때 매각예정으로 분류하고 있습니다. 이러한 조건은 현재의 상태에서 통상적이고 관습적인 거래조건만으로 즉시 매각가능하고 매각될 가능성이 매우 높은 경우 충족됩니다. 경영진은 자산의 매각계획을 확약하고 분류시점에서 1년 이내에 매각완료요건을 충족할 것으로 예상될 때 매각될 가능성이 매우 높은 것으로 봅니다. 매각예정으로 분류된 유형자산과 무형자산은 감가상각 또는 상각하지 않습니다.

(11) 비금융자산의 손상

당사는 매 보고기간말에 자산의 손상을 시사하는 징후가 존재하는지 검토하고 있습니다. 그러한 징후가 존재하는 경우 또는 매년 자산에 대한 손상검사가 요구되는 경우 당사는 자산의 회수가능액을 추정하고 있습니다. 자산의 회수가능액은 자산 또는 현금창출단위의 순공정가치와 사용가치 중 큰 금액이며 개별자산별로 결정하나 해당 개별자산의 현금유입이 다른 자산이나 자산집단의 현금유입과 거의 독립적으로 창출되지 않는 경우 해당 개별자산이 속한 현금창출단위별로 결정됩니다. 자산의 장부금액이 회수가능액을 초과하는 경우 자산은 손상된 것으로 보며 자산의 장부금액을 회수가능액으로 감소시키게 됩니다.

사용가치는 해당 자산의 기대 미래현금흐름의 추정치를 화폐의 시간가치와 해당 자산의 위험에 대한 시장의 평가를 반영한 세후할인율로 할인한 현재가치로 평가하고 있습니다. 순공정가치는 공개시장에서 거래되는 주가 또는 다른 이용가능한 공정가치 평가지표 등을 사용한 적절한 평가모델을 사용하여 결정하고 있습니다.

손상차손은 손상된 자산의 기능과 일관된 비용항목으로 하여 당기손익에 반영하고 있습니다.

영업권을 제외한 자산에 대하여 매 보고기간말에 과거에 인식한 자산의 손상차손이 더 이상 존재하지 않거나 또는 감소하였다는 것을 시사하는 징후가 있는지 여부를 평가하며 그러한 징후가 있는 경우 회수가능액을 추정하고 있습니다. 과거에 인식한 영업권을 제외한 자산의 손상차손은 직전 손상차손의 인식시점 이후 해당 자산의 회수가능액을 결정하는데 사용된 추정치에 변화가 있는 경우에 한하여 손상차손을 인식하지 않았을 경우의 자산의 장부금액의 상각후 잔액을 한도로 장부금액을 회수가능액으로 증가시키고 이러한 손상차손환입은 당기손익에 반영하고 있습니다.

(12) 충당부채

당사는 과거 사건의 결과로 현재 의무(법적 의무 또는 의제 의무)가 존재하고 당해 의무를 이행하기 위하여 경제적 효익을 갖는 자원이 유출될 가능성이 높으며 당해 의무의 이행에 소요되는 금액을 신뢰성 있게 추정할 수 있는 경우에 충당부채를 인식하고 있습니다. 충당부채를 결제하기 위하여 필요한 지출액의 일부 또는 전부를 제 3자가 변제할 것이 예상되는 경우 당사가 의무를 이행한다면 변제를 받을 것이 거의 확실하게 되는 때에 한하여 변제금액을 인식하고 별도의 자산으로 회계처리하고 있습니다. 충당부채와 관련하여 포괄손익계산서에 인식되는 비용은 제 3자의 변제와 관련하여 인식한 금액과 상계하여 표시하고 있습니다.

(13) 퇴직급여

당사는 확정급여형퇴직급여제도를 운영하고 있는 바, 급여원가는 예측단위적립방식을 이용하여 결정하고 보험수리적손익 순이자에 포함된 금액을 제외한 사외적립자산의 수익 및 순이자에 포함된 금액을 제외한 자산인식상한효과의 변동으로 구성된 재측정요소는 발생 즉시 기타포괄손익으로 인식하고 있으며 후속적으로 당기손익으로 재분류하지 아니하고 있습니다.

과거 근무원가는 다음 중 이른 날에 비용으로 인식하고 있습니다.

- 제도의 개정이나 축소가 발생할 때
- 관련되는 구조조정원가나 해고급여를 인식할 때

순이자는 순확정급여부채(자산)에 할인율을 곱하여 결정하고 있습니다. 당사는 근무원가와 순확정급여부채의 순이자를 매출원가 및 판매비와관리비의 항목으로 당기손익으로 인식하고 있습니다.

(14) 장기종업원급여

종업원이 관련 근무용역을 제공한 회계기간의 말일부터 12개월 이내에 지급되지 않을 기타장기종업원급여는 당기와 과거기간에 제공한 근무용역의 대가로 획득한 미래의 급여액, 동급여액을 현재가치로 할인하며 관련자산의 공정가치를 차감하여 부채를 인식하고 있습니다. 현재가치는 관련 부채의 만기와 유사한 만기를 가지는 종업원급여가 지급되는 통화로 표시된 우량회사채 이자율을 사용하여 추정 미래 현금흐름을 할인한 후 결정되고 있습니다. 보험수리적 가정의 변동과 경험적 조정에서 발생하는 손익은 발생한 기간에 전액 당기손익으로 인식하고 있습니다.

(15) 자기주식

당사는 자기주식을 자본에서 차감하여 회계처리하고 있습니다. 자기주식의 취득, 매각, 발행 또는 취소에 따른 손익은 손익계산서에 반영하지 않으며 장부금액과 처분대가의 차이는 기타자본으로 회계처리하고 있습니다.

(16) 외화환산

1) 기능통화와 표시통화

당사는 재무제표에 포함되는 항목들을 각각의 영업활동이 이뤄지는 주된 경제 환경에서의 통화("기능통화")를 적용하여 측정하고 있습니다. 회사의 기능통화는 대한민국 원화이며, 재무제표는 대한민국 원화로 표시되어 있습니다.

2) 외화거래와 보고기간말의 환산

외화거래는 거래일의 환율 또는 재측정되는 항목인 경우 평가일의 환율을 적용한 기능통화로 인식됩니다. 외화거래의 결제나 화폐성 외화 자산·부채의 환산에서 발생하는 외환차이는 당기손익으로 인식됩니다. 다만, 조건을 충족하는 현금흐름위험회피나 순투자의 위험회피의 효과적인 부분과 관련되거나 보고기업의 해외사업장에 대한 순투자의 일부인 화폐성항목에서 생기는 손익은 기타포괄손익으로 인식합니다.

비화폐성 금융자산·부채로부터 발생하는 외환차이는 공정가치 변동손익의 일부로 보아 당기손익-공정가치 측정 지분상품으로부터 발생하는 외환차이는 당기손익으로, 기타포괄손익-공정가치 측정 지분상품의 외환차이는 기타포괄손익에 포함하여 인식됩니다.

(17) 수익인식

당사는 모든 유형의 계약에 5단계 수익인식모형(① 계약 식별 → ② 수행의무 식별 → ③ 거래가격 산정 → ④ 거래가격을 수행의무에 배분 → ⑤ 수행의무 이행 시 수익 인식)을 적용하여 수익을 인식합니다.

1) 이자수익

상각후원가로 측정되는 모든 금융상품 및 기타포괄손익-공정가치 측정 채무상품에서 발생하는 이자의 경우, 유효이자율법에 의하여 이자수익 또는 이자비용을 인식하고 있습니다. 유효이자율은 금융상품의 기대존속기간이나 적절하다면 더 짧은 기간에 예상되는 미래 현금유출과 유입의 현재가치를 금융자산 또는 금융부채의 순장부금액과 일치시키는 이자율입니다. 이자수익은 손익계산서상 금융수익에 계상하고 있습니다.

2) 배당금수익

당사는 배당금을 지급받을 권리가 확정되는 시점에 수익을 인식하고 있습니다.

3) 거래가격의 배분

회사의 선박기계품 매출에는 하나의 계약내에 두 개의 수행의무를 포함하고 있습니다. 회사는 상대적 개별 판매가격 기준으로 거래가격을 배분하고 있으며, 개별 판매가격은 예상원가이윤가산법에 기초하여 추정하고 있습니다.

(18) 법인세

1) 당기법인세

당기법인세부채(자산)는 보고기간말까지 제정되었거나 실질적으로 제정된 세율 및 세법을 적용하여 과세당국에 납부할(과세당국으로부터 환급받을) 것으로 예상되는 금액으로 측정하고 있습니다.

자본에 직접 반영되는 항목과 관련된 당기 법인세는 자본에 반영되며 포괄손익계산서에 반영되지 않고 있습니다. 경영진은 주기적으로 관련 세법 규정의 해석과 관련해서 법인세 환급액에 대한 회수가능성을 평가하여 필요한 경우 충당금을 설정하고 있습니다.

2) 이연법인세

당사는 자산 및 부채의 재무보고 목적상 장부금액과 세무기준액의 차이인 일시적 차이에 대하여 이연법인세자산과 이연법인세부채를 인식하고 있으며, 다음의 경우를 제외하고 모든 가산할 일시적 차이에 대하여 이연법인세부채를 인식하고 있습니다.

- 영업권을 최초로 인식할 때 이연법인세부채가 발생하는 경우
- 자산 또는 부채를 최초로 인식하는 거래로서 사업결합거래가 아니고 거래 당시 회계이익이나 과세소득에 영향을 미치지 아니하는 거래에서 이연법인세부채가 발생하는 경우
- 종속기업, 관계기업 및 조인트벤처에 대한 투자지분과 관련한 가산할 일시적차이로서 동 일시적 차이의 소멸시점을 통제할 수 있고 예측가능한 미래에 일시적 차이가 소멸하지 않을 가능성이 높은 경우

또한, 다음의 경우를 제외하고는 차감할 일시적 차이, 미사용 세액공제와 세무상결손금이 사용될 수 있는 과세소득의 발생가능성이 높은 경우 이연법인세자산을 인식하고 있습니다.

- 자산 또는 부채를 최초로 인식하는 거래로서 사업결합거래가 아니고 거래 당시 회계이익이나 과세소득에 영향을 미치지 아니하는 거래에서 이연법인세자산이 발생하는 경우

- 종속기업, 관계기업 및 조인트벤처에 대한 투자지분과 관련한 차감할 일시적 차이로서 동 일시적 차이가 예측가능한 미래에 소멸할 가능성이 높지 않거나 동 일시적 차이가 사용될 수 있는 과세소득이 발생할 가능성이 높지 않은 경우

이연법인세자산의 장부금액은 매 보고기간말에 검토하여, 이연법인세자산의 일부 또는 전부에 대한 혜택이 사용되기에 충분한 과세소득이 발생할 가능성이 더 이상 높지 않다면 이연법인세자산의 장부금액을 감액하고 있습니다. 한편 감액된 금액은 사용되기에 충분한 과세소득이 발생할 가능성이 높아지면 그 범위내에서 다시 환입하고 있습니다. 또한 매 보고기간말마다 인식되지 않은 이연법인세자산에 대하여 재검토하여, 미래 과세소득에 의해 이연법인세자산이 회수될 가능성이 높아진 범위까지 과거 인식되지 않은 이연법인세자산을 인식하고 있습니다.

이연법인세자산 및 부채는 보고기간말까지 제정되었거나 실질적으로 제정된 세율 및 세법에 근거하여 당해 자산이 실현되거나 부채가 결제될 회계기간에 적용될 것으로 기대되는 세율을 사용하여 측정하고 있습니다.

당기손익 이외로 인식되는 항목과 관련된 당기법인세와 이연법인세는 당기손익 이외의 항목으로 인식하고 있습니다. 이연법인세 항목은 해당 거래에 따라 기타포괄손익으로 인식하거나 자본에 직접 반영하고 있습니다.

당기법인세자산과 당기법인세부채를 상계할 수 있는 법적으로 집행가능한 권리를 가지고 있고 이연법인세자산과 이연법인세부채가 동일한 과세대상기업과 동일한 과세당국과 관련이 있는 경우에만 이연법인세자산과 이연법인세부채를 상계하여 표시하고 있습니다.

(19) 리스

당사는 다양한 자동차와 숙소, 비품을 리스하고 있으며, 리스계약은 일반적으로 1~5년의 고정기간으로 체결됩니다.

계약에는 리스요소와 비리스요소가 모두 포함될 수 있습니다. 회사는 상대적 개별 가격에 기초하여 계약 대가를 리스요소와 비리스요소에 배분하였습니다.

리스조건은 개별적으로 협상되며 다양한 계약조건을 포함합니다. 리스계약에 따라 부과되는 다른 제약은 없지만 리스자산을 차입금의 담보로 제공할 수는 없습니다.

2018년 회계연도까지는 유형자산의 리스를 운용리스로 분류하였습니다. 운용리스에 따른 리스료(리스제공자로부터 받은 인센티브를 제외한 순액)는 리스기간에 걸쳐 정액으로 당기손익으로 인식하였습니다.

2019년 1월 1일부터 회사는 리스된 자산을 사용할 수 있는 리스개시일에 사용권자산과 이에 대응하는 부채를 인식합니다.

회사는 계약이 집행가능한 기간 내에서 해지불능기간에 리스이용자가 연장선택권을 행사할 것이 상당히 확실한 경우의 그 대상기간과 종료선택권을 행사하지 않을 것이 상당히 확실한 경우의 그 대상기간을 포함하여 리스기간을 산정합니다. 회사는 리스이용자와 리스제공자가 각각 다른 당사자의 동의 없이 종료할 수 있는 권리가 있는 경우 계약을 종료할 때 부담할 경제적 불이익을 고려하여 집행가능한 기간을 산정합니다.

리스에서 생기는 자산과 부채는 최초에 현재가치기준으로 측정합니다. 리스부채는 다음 리스료의 순현재가치를 포함합니다.

- 받을 리스 인센티브를 차감한 고정리스료(실질적인 고정리스료 포함)
- 개시일 현재 지수나 요율을 사용하여 최초 측정한, 지수나 요율(이율)에 따라 달라지는 변동리스료
- 잔존가치보증에 따라 회사(리스이용자)가 지급할 것으로 예상되는 금액
- 회사(리스이용자)가 매수선택권을 행사할 것이 상당히 확실한 경우에 그 매수선택권의 행사가격
- 리스기간이 회사(리스이용자)의 종료선택권 행사를 반영하는 경우에 그 리스를 종료하기 위하여 부담하는 금액

또한, 리스부채의 측정에는 상당히 확실한(reasonably certain) 연장선택권에 따라 지급될 리스료를 포함합니다.

리스의 내재이자율을 쉽게 산정할 수 있는 경우 그 이자율로 리스료를 할인합니다. 내재이자율을 쉽게 산정할 수 없는 경우에는 리스이용자가 비슷한 경제적 환경에서 비슷한 기간에 걸쳐 비슷한 담보로 사용권자산과 가치가 비슷한 자산을 획득하는 데 필요한 자금을 차입한다면 지급해야 할 이자율인 리스이용자의 증분차입이자율을 사용합니다.

회사는 증분차입이자율을 다음과 같이 산정합니다.

- 가능하다면 개별 리스이용자가 받은 최근 제3자 금융 이자율에 제3자 금융을 받은 이후 재무상태의 변경을 반영
- 무위험이자율에 신용위험을 조정하는 상향 접근법을 사용
- 국가, 통화, 담보, 보증과 같은 리스에 특정한 조정을 반영

회사는 지수나 요율에 따라 달라지는 변동리스료의 경우 지수나 요율이 유효할 때까지 리스부채에 포함하지 않는 변동리스료의 잠재적 미래 증가 위험에 노출되어 있습니다. 지수나 요율에 따라 달라지는 리스료의 조정액이 유효한 시점에서 리스부채를 재평가하고 사용권자산을 조정합니다.

각 리스료는 리스부채의 상황과 금융원가로 배분합니다. 금융원가는 각 기간의 리스부채 잔액에 대하여 일정한 기간 이자율이 산출되도록 계산된 금액을 리스기간에 걸쳐 당기손익으로 인식합니다.

사용권자산은 다음 항목들로 구성된 원가로 측정합니다.

- 리스부채의 최초 측정금액
- 받은 리스 인센티브를 차감한 리스개시일이나 그 전에 지급한 리스료
- 리스이용자가 부담하는 리스개설직접원가
- 복구원가의 추정치

사용권자산은 리스개시일부터 사용권자산의 내용연수 종료일과 리스기간 종료일 중 이른 날까지의 기간동안 감가상각합니다.

차량운반구 및 기비품 및 차량운반구의 단기리스와 모든 소액자산 리스와 관련된 리스료는 정액 기준에 따라 당기손익으로 인식합니다. 단기리스는 리스기간이 12개월 이하인 리스이며, 소액리스자산은 IT기기와 소액의 사무실 가구로 구성되어 있습니다.

2.4 전기 재무제표 과목의 재분류

당사는 당기 재무제표와의 비교를 용이하게 하기 위하여 전기 재무제표의 일부 계정 과목을 당기 재무제표의 계정과목에 따라 재분류하였습니다. 이러한 재분류는 전기에 보고된 순이익이나 순자산에 영향을 미치지 않습니다.

2.5 중요한 회계추정 및 가정

당사의 경영자는 재무제표 작성시 수익, 비용, 자산 및 부채에 대한 보고금액과 우발 부채에 대한 주식공시사항에 영향을 미칠 수 있는 추정 및 가정을 하여야 합니다. 그러나 이러한 추정 및 가정의 불확실성은 향후 영향을 받을 자산 및 부채의 장부금액에 중요한 조정을 유발할 수 있습니다.

당사가 노출된 위험 및 불확실성에 대한 기타 공시사항으로 자본관리(주석 28), 재무 위험관리 및 정책(주석 28)이 있습니다.

(1) 비금융자산의 손상

당사는 매 보고기간말에 모든 비금융자산에 대하여 손상징후의 존재 여부를 평가합니다. 영업권과 비한정 내용연수의 무형자산에 대해서는 매년 또는 손상징후가 있는 경우에 손상검사를 수행합니다. 기타 비금융자산에 대해서는 장부금액이 회수가능하지 않을 것이라는 징후가 있을 때 손상검사를 수행합니다. 사용가치를 계산하기 위하여 경영자는 해당 자산이나 현금창출단위로부터 발생하는 미래기대현금흐름을 추정하고 동 미래기대현금흐름의 현재가치를 계산하기 위한 적절한 할인율을 선택하여야 합니다.

(2) 금융상품의 공정가치

활성시장이 없는 금융상품의 공정가치는 현금흐름할인법을 포함한 평가기법을 적용하여 산정하였습니다. 이러한 평가기법에 사용된 입력요소에 관측가능한 시장의 정보를 이용할 수 없는 경우 공정가치의 산정에 상당한 추정이 요구됩니다. 이러한 판단에는 유동성 위험, 신용위험, 변동성 등에 대한 입력변수의 고려가 포함됩니다. 이러한 요소들에 대한 변화는 금융상품의 공정가치에 영향을 줄 수 있습니다.

(3) 이연법인세자산

세무상 결손금이 사용될 수 있는 미래 과세소득의 발생가능성이 높은 경우 그 범위 안에서 미사용 세무상결손금에 대하여 이연법인세자산을 인식합니다. 당사의 경영자는 향후 세무전략과 과세소득의 발생시기 및 수준에 근거하여 인식가능한 이연법인세자산 금액을 결정하기 위하여 주요한 판단을 수행합니다.

(4) 퇴직급여제도

당사는 확정급여형 퇴직급여제도를 운영하고 있으며, 동 퇴직급여제도의 원가는 보험수리적 평가방법을 이용하여 결정되는 바, 이러한 보험수리적 평가방법의 적용을 위해서는 다양한 가정을 세우는 것이 필요합니다. 이러한 가정의 설정은 할인율, 미래임금상승율, 사망률 및 미래연금상승률의 결정 등을 포함합니다. 평가방법의 복잡성과 기본 가정 및 장기적인 성격으로 인해 확정급여채무는 이러한 가정들에 따라 민감하게 변동됩니다. 모든 가정은 매 보고기간말마다 검토됩니다.

2.6 공정가치

해당 주식에서는 직전 연차 재무보고 이후 당사가 금융상품 공정가치를 산정하는 데 사용한 판단 및 추정에 대한 정보를 제공합니다. 당기 중 당사의 금융자산과 금융부채의 공정가치에 영향을 미치는 사업환경 및 경제적인 환경의 유의적인 변동은 없습니다.

(1) 공정가치 서열체계

공정가치로 측정되는 금융상품은 공정가치 서열체계에 따라 구분되며 정의된 수준들은 다음과 같습니다.

- 측정일에 동일한 자산이나 부채에 대해 접근할 수 있는 활성시장의 (조정하지 않은) 공시가격 (수준 1)
- 수준 1의 공시가격 외에 자산이나 부채에 대해 직접적으로나 간접적으로 관측할 수 있는 투입변수 (수준 2)
- 자산이나 부채에 대한 관측할 수 없는 투입변수 (수준 3)

공정가치로 측정되는 금융상품의 공정가치 서열체계 구분은 다음과 같습니다.

<당기말>

(단위: 천원)

당기말	수준 1	수준 2	수준 3	합계
금융자산				
당기손익-공정가치측정금융자산(출자금)	-	-	189,401	189,401

<전기말>

(단위: 천원)

전기말	수준 1	수준 2	수준 3	합계
금융자산				
당기손익-공정가치측정금융자산(출자금)	-	-	189,401	189,401

(2) 가치투입기법 및 투입변수

<당기말>

(단위: 천원)

구 분	당기말				
	공정가치	수준	가치평가기법	투입변수	투입변수범위 (가중평균)
당기손익-공정가치측정금융자산(출자금)	189,401	3	순자산가치접근법	N/A	N/A

<전기말>

(단위: 천원)

구 분	전기말				
	공정가치	수준	가치평가기법	투입변수	투입변수범위 (가중평균)
당기손익-공정가치측정금융자산(출자금)	189,401	3	순자산가치접근법	N/A	N/A

3. 부문정보

(1) 부문에 대한 일반정보

당사는 해양사업부문 사업부를 2015년 7월 1일부로 물적분할하여 종속회사인 (주)오리엔탈마린텍을 신설하였습니다. 따라서, 당기와 전기 중 선박기계부품(DECK CRANE 외)을 제조/판매하고 있는 기계종합부문 단일의 사업부문으로 유지하고 있습니다.

(2) 지역별 외부고객으로부터의 수익

(단위: 천원)

구 분	당 기	전 기
국내매출	62,589,653	53,293,043
기타매출	-	9,534
해외매출	6,459,404	6,219,893
일본	1,500,779	1,772,846
중국	4,342,075	4,447,047
싱가포르	616,550	-
합 계	69,049,057	59,522,470

위의 지역별 수익정보는 고객의 위치에 기초하여 산정된 금액입니다. 또한 당기 중 단일 고객에 대한 매출이 당사 매출액의 10% 이상인 주요 외부고객은 3개사(전기 5개사)로서 해당 매출은 각각 18,712,852천원, 12,257,744천원, 8,554,687천원(전기 각각 18,634,386천원, 7,176,858천원, 6,586,258천원, 6,514,072천원, 6,215,159천원)입니다.

(3) 수익의 구분

당기와 전기 중 고객과의 계약에서 생기는 수익의 수익인식 시기에 따라 구분한 수익의 조정사항은 다음과 같습니다.

(단위: 천원)

구 분	당 기	전 기
한시점에 이행	67,849,057	58,322,470
기간에 걸쳐 인식하는 수익	1,200,000	1,200,000
합 계	69,049,057	59,522,470

4. 사용제한예금

당기말과 전기말 현재 사용이 제한된 현금및현금성자산 등은 다음과 같습니다.

(단위: 천원)

구 분	당기말	전기말	비 고
상각후원가측정금융자산(유동)	-	26,803	하자보수 이행보증 관련 질권설정
상각후원가측정금융자산(비유동)	19,475	-	선수금 환급보증 관련 질권설정
상각후원가측정금융자산(비유동)	2,000	7,500	당좌개설보증금
합 계	21,475	34,303	

5. 현금및현금성자산

당기말과 전기말 현재 현금및현금성자산의 내역은 다음과 같습니다.

(단위: 천원)

구 분	당기말	전기말
보유현금	-	1,505
단기예금	8,478,693	12,295,016
합 계	8,478,693	12,296,521

6. 매출채권및기타채권과 계약자산

(1) 당기말과 전기말 현재 매출채권및기타채권의 내역은 다음과 같습니다.

(단위: 천원)

구 분	당기말		전기말	
	유 동	비유동	유 동	비유동
매출채권	6,965,891	-	6,232,754	-
대손충당금	(124,119)	-	(974,240)	-
미수금	244,275	-	1,018,269	-
대손충당금	(134,129)	-	(123,033)	-
미수수익	5,157	-	11,262	-
보증금	-	92,780	-	88,085
현재가치할인차금	-	(3,637)	-	(7,404)
합 계	6,957,075	89,143	6,165,012	80,681

(2) 당기말과 전기말 현재 계약자산의 내역은 다음과 같습니다.

(단위: 천원)

구 분	당기말	전기말
계약자산(주1)	158,475	-

(주1) 당사가 고객과의 계약에서 생기는 수익과 관련하여 인식하는 계약자산입니다.

(3) 당기말과 전기말 현재 매출채권및기타채권 중 258,248천원 및 1,097,273천원은 손상되어 전액 대손충당금을 설정하였습니다. 한편, 기중 매출채권및기타채권에 대한 대손충당금의변동내역은 다음과 같습니다.

(단위: 천원)

구 분	당 기		전 기	
	유 동	비유동	유 동	비유동
기초	1,097,273	-	1,097,273	-
제각	(837,530)	-	-	-
환입	(1,495)	-	-	-
기말	258,248	-	1,097,273	-

(4) 당기말과 전기말 현재 손상되지 않은 유동성 매출채권및기타채권의 연령분석은 다음과 같습니다.

(단위: 천원)

구 분	합 계	만기미도래	만기경과 미손상금액				
			30일이하	30~60일	60~90일	90~120일	120일초과
당기말	6,957,075	6,478,355	478,720	-	-	-	-
전기말	6,165,012	5,176,255	190,098	424,383	356,099	-	18,177

(5) 제거조건을 충족시키지 못하는 매출채권의 양도거래로서 매출채권 매각분 중 당기말 현재 매출채권의 잔액을 구성하고 있는 금액은 없습니다. 또한, 당기말 현재 배서양도한 어음으로 만기가 도래하지 않은 금액은 없습니다.

7. 재고자산

당기말과 전기말 현재 재고자산의 내역은 다음과 같습니다.

(단위: 천원)

구 분	당기말	전기말
재공품	6,534,117	6,376,848
재공품평가충당금	(544,206)	(544,206)
원재료	935,125	1,261,734
합 계	6,925,036	7,094,376

8. 상각후원가측정금융자산 및 당기손익-공정가치측정금융자산

(1) 당기말과 전기말 현재 상각후원가측정금융자산의 내역은 다음과 같습니다.

(단위: 천원)

구 분	당기말		전기말	
	유 동	비유동	유 동	비유동
예금상품	6,000,000	21,475	3,026,803	7,500
종업원대여금	172,808	228,140	536,406	238,718
현재가치할인차금(주1)	(4,742)	(21,308)	-	(14,153)
합 계	6,168,066	228,307	3,563,209	232,065

(주1) 상기 상각후원가 측정 금융자산에서 발생하는 현재가치할인차금의 차이가 유의적이지 않아 기타의대손상각비로 반영하였습니다.

(2) 당기손익-공정가치 측정금융자산

당기말과 전기말 현재 당기손익-공정가치측정금융자산의 내역은 다음과 같습니다.

(단위: 천원)

구 분	당기말	전기말
부산중앙조선기자재공업협동조합	185,400	185,400
한국조선기자재공업협동조합	3,000	3,000
(재)한국조선기자재연구원	1,000	1,000
하동지구개발사업단(주1)	-	-
(주)STX조선해양(주2)	1	1
합 계	189,401	189,401

(주1) 전기이전에 회수가능가액에 대한 검토 결과, 취득가액 1,000백만원 전액을 손상처리하였습니다

(주2) (주)STX조선해양에 대한 부도어음(596,169천원)과 매출채권(156,680천원)중 688,021천원을 출자전환하여 동사 주식 5,504주(50:1감자후)를 수령하였으며, 기 설정된 대손충당금을 전액 제각처리하고 비망가액 1천원을 인식하였습니다.

9. 기타유동비금융자산

당기말과 전기말 현재 기타유동비금융자산의 내역은 다음과 같습니다.

(단위: 천원)

구 분	당기말	전기말
선급금	219,392	269,819
선급비용	57,758	110,210
관세대급금	16,604	18,707
부가가치세대급금	206,878	482,361
합 계	500,632	881,097

10. 종속기업및관계기업투자

(1) 당기말과 전기말 현재 종속기업및관계기업투자의 내역은 다음과 같습니다.

(단위: 천원)

구 분	소재지	당기말 현재지분율	장부금액	
			당기말	전기말
종속기업투자 :				
(주)오리엔탈마린텍	한국	100.00%	28,830,630	-
종속기업투자 소계			28,830,630	-
관계기업투자 :				
(주)오리엔탈정밀기계	한국	28.00%	648,395	648,396
연태동방정공선박배투유한공사	중국	49.90%	2,851,240	3,532,123
OPOO-JAPAN	일본	50.00%	-	-
관계기업투자 소계			3,499,635	4,180,519
종속기업및관계기업투자 합계			32,330,265	4,180,519

(2) 당기와 전기 중 종속기업투자의 변동은 다음과 같습니다.

(단위: 천원)

구 분	당기	전기
기초	-	3,770,735
유상증자(주1)	5,000,000	-
손상차손(주2)	-	(280,844)
손상차손환입(주3)	23,830,630	-
처분(주4)	-	(1,889,138)
종속기업투자에서 관계기업투자로 재분류	-	(1,600,753)
기말	28,830,630	-

(주1) (주)오리엔탈마린텍은 차입금상환 목적으로 당기 중 유상증자를 실시하였습니다.

(주2) 연태동방정공선박배투유한공사 주식은 장부가액이 회수가능가액에 중요하게 미달한다고 판단되어 전기에 손상차손을 인식하였습니다.

(주3) (주)오리엔탈마린텍 주식은 공정가치가 유의적으로 상승하였으며, 과거기간에 인식한 손상차손의 감소를 시사하는 징후가 존재한다고 판단하여 회수가능액을 추정하였습니다. 회수가능액은 현금흐름할인법으로 주식의 공정가치를 평가하였으며, 23,831백만원의 손상차손환입을 인식하였습니다. 회수가능액은 향후 5년간의 재무예산에 근거하여 추정한 현금흐름에 연 11.54%의 할인율을 적용하여 계산한 사용가치로 측정하고 있습니다. 5년을 초과하는 기간에 발생할 것으로 예상되는 현금흐름에 대해서는 연 1.00%의 성장률이 지속될 것이라고 가정하여 추정하였으며, 이러한 성장률은 조선업의 장기평균성장률을 초과하지 않을 것으로 판단하고 있습니다. 당사는 회수가능액을 추정하기 위하여 사용된 주요 가정에서 합리적으로 발생가능한 변동으로 인하여 현금창출단위의 총 장부금액이 총 회수가능액을 초과하지는 않을 것으로 판단하고 있습니다.

(주4) 연태동방정공선박배투유한공사 자본금은 USD 5,600,000으로 당사가 100% 지분을 보유하고 있었습니다. 그 중 50.1%(USD 2,805,600)에 해당하는 지분을 외부 투자자에게 USD 1,689,596.64의 가격으로 2019년 1월 29일에 처분하였습니다.(2018/12/31 기준 발행회사의 자기자본은 USD 1,854,808 입니다, 2018/12/31 매매기준율인 1USD=1,118.10원으로 환산한 금액임) 전기중 처분손실은 2,028천원이며 이는 외화환산에 따른 손실입니다. 처분후 지분율은 외부투자자 50.1% 당사 49.9%로 변경되었으며, 합작기업으로 전환하여 종속기업에서 관계기업으로 변경되었습니다.

(3) 당기와 전기 중 관계기업투자의 변동은 다음과 같습니다.

(단위: 천원)

구 분	당기	전기
기초	4,180,519	648,396
종속기업투자에서 관계기업투자로 재분류	-	1,600,753
취득(주1)	-	1,931,370
손상차손(주2)	(680,884)	-
기말	3,499,635	4,180,519

(주1) 연태동방정공선박배투유한공사는 합작기업 설립 후 차입금 상환 및 운영자금 확보를 위하여 전기 중 유상증자를 실시하였습니다.

(주2) 전기초에 종속기업이었던 연태동방정공선박배투유한공사 주식은 장부가액이 회수가능가액에 중요하게 미달한다고 판단되어 당기에 손상차손을 인식하였습니다.

11. 유형자산 및 리스

(1) 유형자산의 당기와 전기 중 변동내역은 다음과 같습니다.

(단위: 천원)

구 분	토 지	건 물	건축물	기계장치	공기구	기타의유형자산	건설중인자산	합계
취득원가 :								
전기초	19,490,075	6,837,235	1,998,629	2,407,401	1,951,850	985,403	50,495	33,721,088
취득	-	2,300	-	6,300	6,900	106,713	(50,495)	71,718
국고보조금의 수령	-	-	-	-	-	(70,000)	-	(70,000)
토지재평가	5,961,670	-	-	-	-	-	-	5,961,670
처분	-	-	-	(25,438)	-	(22,580)	-	(48,018)
전기말	25,451,745	6,839,535	1,998,629	2,388,263	1,958,750	999,536	-	39,636,458
취득	-	-	-	-	-	36,730	208,674	245,404
국고보조금의 수령	-	-	-	-	-	-	(138,674)	(138,674)
처분	-	-	-	-	-	(149,370)	-	(149,370)
당기말	25,451,745	6,839,535	1,998,629	2,388,263	1,958,750	886,896	70,000	39,593,818
감가상각누계액 :								
전기초	-	2,646,329	1,666,314	2,407,345	1,797,641	903,761	-	9,421,390
감가상각비	-	170,960	92,009	197	56,899	40,027	-	360,092
처분	-	-	-	(25,431)	-	(22,576)	-	(48,007)
전기말	-	2,817,289	1,758,323	2,382,111	1,854,540	921,212	-	9,733,475
감가상각비	-	170,988	90,793	788	47,684	31,573	-	341,826
처분	-	-	-	-	-	(149,369)	-	(149,369)
당기말	-	2,988,277	1,849,116	2,382,899	1,902,224	803,416	-	9,925,932
순장부금액 :								
당기말	25,451,745	3,851,258	149,513	5,364	56,526	83,481	70,000	29,667,887
전기말	25,451,745	4,022,246	240,306	6,152	104,210	78,324	-	29,902,983

당사는 전기 중 토지에 대해 재평가모형을 적용하였으며, 2019년 6월 30일을 기준으로 하여 당사와 독립적이고 전문적 자격이 있는 평가기관인 (주)우리감정평가법인이 산출한 감정가액을 이용하여 토지를 재평가 하였습니다.

평가방법은 대상 토지와 인근 지역에 있는 유사한 이용가치를 지닌 표준지의 공시지가를 기준으로 공시기준일로부터 기준시점 현재까지의 지가변동률, 생산자물가상승률, 당해 토지의 위치, 형상, 환경, 이용상황, 기타 가치형성요인 등을 종합적으로 고려하여 공시지가기준법 등으로 평가하였습니다.

한편, 당기말과 전기말 당사의 재평가에 따른 토지의 장부금액과 원가모형으로 평가되었을 경우의 장부금액은 다음과 같습니다.

(단위: 천원)

구 분	재평가모형	원가모형
토지	25,451,745	19,490,075

한편, 상기 토지 재평가로 인해 전기 중 기타포괄이익으로 인식한 재평가잉여금은 4,650,103천원(법인세효과 차감 후)으로 기타포괄손익으로 인식하였습니다.

1) 당기말 현재 토지의 공정가치측정치에 대한 공정가치 서열체계 수준별 내역은 다음과 같습니다.

(단위: 천원)

구 분	수준 1	수준 2	수준 3	합 계
토지	-	-	25,451,745	25,451,745

2) 다음 표는 감정평가법인이 유형자산의 공정가치를 측정하기 위하여 사용한 가치평가방법과 공정가치측정에 유의적인 관측가능하지 않는 투입변수에 대한 설명입니다.

가치평가방법	유의적인 관측가능하지 않는 투입변수	관측가능하지 않은 투입변수와 공정가치측정치 간의 연관성
(공시지가기준평가법) 측정대상 토지와 인근한 토지의 표준지 공시지가를 기초로 하여 결정하되, 공시지가 기준일과의 시점수정, 개별요인 및 그 밖의 요인에 대한 보정치를 반영하여 공정가치를 측정	시점수정(지가변동률)	지가변동률이 상승(하락)하면 공정가치는 증가(감소)
	지역요인	지역요인이 증가(감소)하면 공정가치가 증가(감소)
	개별요인(획지 조건 등)	획지 조건 등의 보정치가 증가(감소)하면 공정가치는 증가(감소)
	그 밖의 요인(지가수준 등)	지가수준 등에 대한 보정치가 증가(감소)하면 공정가치는 증가(감소)

(2) 리스

회사는 기업회계기준서 제1116호의 적용으로 종전에 기업회계기준서 제1017호의 원칙에 따라 '운용리스'로 분류하였던 리스와 관련하여 리스자산과 리스부채를 인식하였습니다. 당기말 현재 리스부채의 측정에 사용된 리스이용자의 가중평균 증분차입이자율은 4.6% 입니다.

1) 재무상태표에 인식된 금액

리스와 관련해 재무상태표에 인식된 금액은 다음과 같습니다.

(단위: 천원)

구 분	당기말	전기말
사용권자산		
건 물	1,188	4,039
차량운반구	59,073	84,390
합 계	60,261	88,429

(단위: 천원)

구 분	당기말	전기말
리스부채		
유동	24,498	23,398
비유동	35,107	59,605
합 계	59,605	83,003

당기 중 증가된 사용권자산은 없습니다.

2) 손익계산서에 인식된 금액

리스와 관련하여 손익계산서에 인식된 금액은 다음과 같습니다.

(단위: 천원)

구분	당 기	전 기
사용권자산의 감가상각비		
건 물	2,851	1,663
차량운반구	25,317	16,878
합 계	28,168	18,541
리스부채에 대한 이자비용(금융원가에 포함)	3,329	2,695
단기리스료(매출원가 및 판매비와관리비에 포함)	276,614	276,902
단기리스가 아닌 소액자산 리스료(판매비와관리비에 포함)	5,409	13,524

당기와 전기 중 리스의 총 현금유출은 각각 308,750천원 및 307,597천원입니다.

12. 무형자산

당기말과 전기말 현재 당사의 무형자산은 전액 회원권이며, 기중 무형자산의 기중변동은 다음과 같습니다.

(단위: 천원)

구 분	당 기	전 기
기초	336,968	336,968
기말	336,968	336,968

당사는 비한정 내용연수를 가진 무형자산인 회원권에 대하여 손상검사를 수행하였으며, 당기 및 전기 중 인식한 손상차손은 없습니다. 회원권의 회수가능액은 순공정가치와 사용가치 중에서 큰 금액이며, 순공정가치가 존재한다면 이를 사용하고 존재하지 않는다면 순공정가치 및 사용가치를 합리적으로 산정하여 회수가능액을 결정하였습니다.

13. 매입채무및기타유동채무

당기말과 전기말 현재 매입채무및기타유동채무의 내역은 다음과 같습니다.

(단위: 천원)

구 분	당기말	전기말
매입채무	4,852,780	6,135,316
미지급금	785,225	927,587
미지급비용	651,640	353,599
합 계	6,289,645	7,416,502

14. 차입금

당기말과 전기말 현재 단기차입금의 내역은 다음과 같습니다.

(단위: 천원)

차입처	차입종별	이자율(%)	당기말	전기말
유암코기업리바운스	운영자금외	4.6%	-	5,000,000

15. 기타부채 및 계약부채

(1) 기타유동비금융부채

당기말과 전기말 현재 기타유동비금융부채의 내역은 다음과 같습니다.

(단위: 천원)

구 분	당기말	전기말
선수금	2,314,681	719,864
예수금	150,875	77,498
합 계	2,465,556	797,362

(2) 기타비유동부채

당기말과 전기말 현재 기타비유동부채의 내역은 다음과 같습니다.

(단위: 천원)

구 분	당기말	전기말
장기종업원부채	37,284	-

(3) 계약부채

(단위: 천원)

구 분	당기말	전기말
계약부채(주1)	3,539,709	4,178,508

(주1) 당사가 고객과의 계약에서 생기는 수익과 관련하여 인식하는 계약부채로 기초 계약부채 전액은 당기에 매출로 인식하였습니다.

16. 지급보증충당부채

당기와 전기 중 지급보증충당부채의 변동내역은 다음과 같습니다.

(단위: 천원)

구 분	당 기	전 기
기초	1,354,883	1,271,955
전입액	35,585	37,765
외화환산	(81,681)	45,163
기말	1,308,787	1,354,883

당사는 당기말 현재 처분으로 인하여 지배력을 상실한 대런동방선박정공유한공사에 제공하고 있는 지급보증이 현실화될 가능성이 높을 것으로 판단하여 1,308,787천원 (전기말 1,354,883천원)을 지급보증충당부채로 계상하고 있습니다. 한편, 당기의 이자분 35,585천원을 지급보증손실로 추가 인식하였습니다. 지급보증부채의 최대 한도는 주석27에 기재되어 있습니다.

17. 순확정급여부채

당사는 종업원을 위하여 확정급여형 퇴직급여제도를 운영하고 있으며, 퇴직급여채무의 보험수리적 평가는 예측단위적립방식을 사용하여 적격성이 있는 독립적인 보험계리인에 의해서 수행되었습니다.

(1) 당기말과 전기말 현재 순확정급여부채의 내역은 다음과 같습니다.

(단위: 천원)

구 분	당기말	전기말
확정급여채무의 현재가치	4,881,972	4,637,621
사외적립자산의 공정가치:		
퇴직연금운용자산	(3,117,228)	(2,356,898)
국민연금전환금	(8,080)	(10,616)
소 계	(3,125,308)	(2,367,514)
확정급여부채	1,756,664	2,270,107

(2) 당기와 전기 중 순확정급여부채의 변동내역은 다음과 같습니다.

(단위: 천원)

구 분	당 기	전 기
기 초	2,270,107	2,284,893
순급여비용	485,138	446,852
기여금납입	(900,000)	(700,000)
퇴직급여 지급	(487,326)	(157,866)
확정급여제도의 재측정요소		
인구통계학적가정의 변동에서 발생하는 보험수리적손익	-	(118,909)
재무적가정의 변동에서 발생하는 보험수리적손익	202,439	162,584
경험조정으로 인한 보험수리적손익	166,352	343,121
사외적립자산의 재측정요소	19,954	9,432
소 계	388,745	396,228
기 말	1,756,664	2,270,107

(3) 기중 퇴직급여제도와 관련하여 인식한 순급여비용은 다음과 같습니다.

(단위: 천원)

구 분	당 기	전 기
당기근무원가	440,816	396,655
순이자	44,322	50,197
합 계	485,138	446,852

(4) 기중 확정급여채무의 현재가치 변동내역은 다음과 같습니다.

(단위: 천원)

구 분	당 기	전 기
기 초	4,637,621	4,008,846
당기근무원가	440,816	396,655
이자비용	90,124	83,506
퇴직급여 지급액	(655,380)	(238,182)
확정급여제도의 재측정요소		
인구통계학적가정의 변동에서 발생하는 보험수리적손익	-	(118,909)
재무적가정의 변동에서 발생하는 보험수리적손익	202,439	162,584
경험조정으로 인한 보험수리적손익	166,352	343,121
소 계	368,791	386,796
기 말	4,881,972	4,637,621

(5) 당기와 전기 중 사외적립자산의 공정가치 변동내역은 다음과 같습니다.

1) 퇴직연금운용자산

(단위: 천원)

구 분	당 기	전 기
기초	2,356,898	1,710,577
이자수익	45,802	33,309
기여금 납입	900,000	700,000
퇴직급여 지급액	(165,518)	(77,556)

구 분	당 기	전 기
사외적립자산의 재측정요소	(19,954)	(9,432)
기말	3,117,228	2,356,898

당기말 현재 퇴직연금운용자산은 정기예금 3,117,228천원(전기말 2,356,898천원)으로 구성되어 있으며, 당기 중 사외적립자산의 실제수익은 25,848천원(전기 23,877천원)입니다.

2) 국민연금전환금

(단위: 천원)

구 분	당 기	전 기
기 초	10,616	13,376
퇴직금지금액	(2,536)	(2,760)
기 말	8,080	10,616

(6) 당기말과 전기말 현재 확정급여부채의 보험수리적 평가를 위하여 사용된 주요 가정은 다음과 같습니다.

구 분	당 기	전 기
할인율	2.04%	2.03%
임금상승율	1.69%	1.29%

(7) 민감도 분석

당기말과 전기말 현재 유의적인 보험수리적 가정의 변동에 따라 확정급여채무에 미치는 영향은 다음과 같습니다.

<당기말>

(단위: 천원)

	1% 상승	1% 하락
임금상승률	460,500	(403,078)
할인율	(393,632)	457,610

<전기말>

(단위: 천원)

	1% 상승	1% 하락
임금상승률	417,954	(365,805)
할인율	(355,638)	413,210

상기 민감도분석은 보고기간말 현재 유의적인 보험수리적 가정이 발생가능한 합리적인 범위 내에서 변동한다면 확정급여채무에 미치게 될 영향을 추정한 것입니다.

(8) 미래현금흐름에 대한 확정급여제도의 영향

당기말 현재 할인되지 않은 연금급여지급액의 만기분석은 아래와 같습니다.

<당기말>

(단위: 천원)

구 분	1년미만	1년~1년 미만	2년~5년 미만	5년 이상	합계
급여지급액	410,825	395,313	1,127,480	3,963,633	5,897,251

확정급여채무의 가중평균만기는 8.8년 입니다.

18. 자본

(1) 자본금 및 주식발행초과금

당사의 수권주식수는 200,000,000주이며 액면가액은 500원으로서 당기말 현재 보통주 45,573,661주가 발행되어 자본금은 22,786,831천원이며, 당기와 전기 중 자본금 및 주식발행초과금의 변동 내역은 다음과 같습니다.

(단위: 천원)

구 분	주식수	자본금	주식발행초과금
전기초	45,573,661주	22,786,831	1,832,933
전기말	45,573,661주	22,786,831	1,832,933
당기초	45,573,661주	22,786,831	1,832,933
당기말	45,573,661주	22,786,831	1,832,933

(2) 기타자본항목

당기말과 전기말 현재 기타자본항목의 내역은 다음과 같습니다.

(단위: 천원)

구 분	당기말	전기말
재평가적립금	746,180	746,180
자기주식처분이익	2,800,031	2,800,031
자기주식	(1,402,597)	(1,402,597)
기타자본잉여금	1,013,993	1,013,993
합 계	3,157,607	3,157,607

한편, 당기와 전기 중 자기주식의 변동은 다음과 같습니다.

(단위: 천원)

구 분	주식수	금액
전기초	26,372주	1,402,597
증감	-	-
전기말	26,372주	1,402,597
증감	-	-
당기말	26,372주	1,402,597

상기 당사가 보유한 자기주식은 향후 주가 변동 추이를 보아, 빠른 시일 내에 처분할 예정입니다.

(3) 기타포괄손익누계액

당기말과 전기말 현재 기타포괄손익누계액의 내역은 다음과 같습니다.

(단위: 천원)

구 분	당기말	전기말
토지재평가이익	4,650,103	4,650,103

(4) 이익잉여금

당기말과 전기말 현재 이익잉여금은 전액 미처분이익잉여금으로 구성되어 있으며, 이익잉여금처분계산서(안)은 다음과 같습니다.

제41(당)기	2020년 01월 01일부터 2020년 12월 31일까지	제40(전)기	2019년 01월 01일부터 2019년 12월 31일까지
처분예정일	2021년 03월 25일	처분확정일	2020년 03월 24일

(단위: 천원)

과 목	당 기		전 기	
I. 미처분이익잉여금		33,504,765		1,677,792
전기이월미처분이익잉여금	1,677,792		(324,348)	
확정급여제도의 재측정요소	(388,745)		(501,687)	
당기순이익	32,215,718		2,503,827	
II. 이익잉여금처분액		-		-
III. 차기이월미처분이익잉여금		33,504,765		1,677,792

19. 판매비와관리비 및 기타손익

(1) 판매비와관리비의 주요 내역은 다음과 같습니다.

(단위: 천원)

구 분	당 기	전 기
급여	2,858,957	2,529,256
퇴직급여	218,150	202,271
복리후생비	337,473	265,112
여비교통비	11,675	118,044
통신비	26,892	28,389
수도광열비	724	1,247
세금과공과	27,933	20,594
감가상각비	54,758	50,715
보험료	48,482	39,521
접대비	75,719	95,338
광고선전비	17,320	38,465
운반비	983,056	1,102,309
수출비	20,613	169,266
소모품비	36,614	34,414
차량유지비	109,699	112,720
지급수수료	1,303,687	1,402,139
하자보수비	53,517	71,324
도서인쇄비	44,582	48,362
대손상각비환입	(1,495)	-
교육훈련비	10,824	3,361
잡비	32,191	19,286
합 계	6,271,371	6,352,133

(2) 기타수익의 주요 내역은 다음과 같습니다.

(단위: 천원)

구 분	당 기	전 기
외환차익	175,306	237,690
외화환산이익	13,956	20,793
설물판매수입	374,392	477,795
유형자산처분이익	999	1,795
종속기업주식손상차손환입	23,830,630	-
잡이익	163,051	92,379
합 계	24,558,334	830,452

(3) 기타비용의 주요 내역은 다음과 같습니다.

(단위: 천원)

구 분	당 기	전 기
외환차손	236,965	143,093
외화환산손실	35,738	19,675
기타의 대손상각비	11,897	14,153
기부금	-	4
지급보증료	428	570
관계기업투자처분손실	-	2,028
관계기업투자손상차손	680,883	-
종속기업투자손상차손	-	280,844
잡손실	19,449	8,079
합 계	985,360	468,446

(4) 비용(매출원가 및 판매비와관리비)의 성격별 분류 내역은 다음과 같습니다.

(단위: 천원)

구 분	당 기	전 기
재고자산의 변동	169,340	(88,848)
원재료매입액	35,426,704	35,805,992
종업원급여	6,121,942	5,457,145
퇴직급여	485,138	446,852
복리후생비	889,728	782,867
감가상각비	369,994	378,633
외주가공비	9,270,367	8,952,110
운반비	2,173,110	1,598,635
지급수수료	3,319,249	3,589,904
기타의 경비	1,314,118	1,580,517
합 계	59,539,690	58,503,807

20. 금융수익 및 금융비용

(1) 금융수익의 주요 내역은 다음과 같습니다.

(단위: 천원)

구 분	당 기	전 기
이자수익	109,022	1,722,255
외환차익	209,337	29,864
외화환산이익	81,699	919
합 계	400,058	1,753,038

(2) 금융비용의 주요 내역은 다음과 같습니다.

(단위: 천원)

구 분	당 기	전 기
이자비용	197,121	450,472
외환차손	94,067	6,532
외화환산손실	121,287	127,395
지급보증손실	35,586	37,765
합 계	448,061	622,164

(3) 금융상품의 범주별 금융수익 및 비용의 내역은 다음과 같습니다.

(단위: 천원)

구 분	당 기			전 기		
	금융수익	금융비용	순금융손익	금융수익	금융비용	순금융손익
금융자산:						
상각후원가측정금융자산	318,377	215,354	103,023	1,753,038	88,764	1,664,274
금융부채:						
상각후원가측정금융부채	81,681	232,707	(151,026)	-	533,400	(533,400)
합 계	400,058	448,061	(48,003)	1,753,038	622,164	1,130,874

21. 법인세

(1) 법인세비용의 주요 구성요소는 다음과 같습니다.

(단위: 천원)

구 분	당 기	전 기
법인세부담액(법인세추납액·환급액 포함)	818,620	7,716
± 일시적차이 등으로 인한 이연법인세 변동액	-	1,417,027
± 자본에 직접 반영된 법인세비용	-	(1,417,027)
법인세비용	818,620	7,716

(2) 당기와 전기에 자본에 직접 반영된 법인세는 다음과 같습니다.

(단위: 천원)

구 분	당 기	전 기
확정급여제도의 재측정요소	-	(105,460)
신주인수권대가 대체	-	(1,311,567)
합 계	-	(1,417,027)

(3) 당기와 전기 중 당사의 법인세비용차감전순이익과 법인세비용 간의 관계는 다음과 같습니다.

(단위: 천원)

구 분	당 기	전 기
법인세비용차감전순이익	33,034,339	2,511,543
적용세율에 따른 법인세	7,245,555	530,539
조정사항		
비공제비용	106,329	65,803
이월결손금의 당기인식효과	(1,260,931)	-
일시적 차이 중 이연법인세 미인식 효과	(5,272,333)	(565,923)
이연법인세를 미인식한 결손금 공제액	-	(18,252)
기타(세율차이 등)	-	(4,451)
법인세비용	818,620	7,716

(4) 당기와 전기 중 일시적차이 및 이월결손금의 증감내역 및 당기말과 전기말 현재 이연법인세자산(부채)의 내역은 다음과 같습니다.

<당기>

(단위: 천원)

구 분	기 초	증감		기 말
		당기손익반영	자본반영	
확정급여채무	3,936,052	345,469	388,745	4,670,266
퇴직연금운용자산	(2,356,898)	(760,331)	-	(3,117,229)
대손충당금	1,710,063	(849,025)	-	861,038
재공품	544,206	-	-	544,206
지급보증충당부채	1,354,883	(46,096)	-	1,308,787
종속기업및관계기업투자	24,048,515	(23,149,746)	-	898,769
당기손익-공정가치 측정 금융자산	1,000,000	-	-	1,000,000
하자보수충당부채	234,971	53,517	-	288,488
유형자산	(56,046)	-	-	(56,046)
미수수익	(11,262)	6,105	-	(5,157)
장기대여금	14,153	11,897	-	26,050
장기급여부채	-	37,284	-	37,284
보증금	4,178	(541)	-	3,637
사용권자산	(81,233)	20,972	-	(60,261)
리스부채	83,003	(23,398)	-	59,605
이월결손금	105,110,491	(5,731,504)	-	99,378,987
국고보조금	-	37,917	-	37,917
일시상각충당금	-	(37,917)	-	(37,917)
분할차익	(22,386,077)	-	-	(22,386,077)
토지(재평가이익)	(21,262,257)	-	-	(21,262,257)
기타	12,679,193	-	-	12,679,193
합 계	104,565,935	(30,085,397)	388,745	74,869,283
인식제외금액(주1)	148,214,269	(30,085,397)	388,745	118,517,617
인식대상금액	(43,648,334)	-	-	(43,648,334)
법인세율	22.00%	22.00%	22.00%	22.00%

구 분	기 초	증감		기 말
		당기손익반영	자본반영	
이연법인세자산(부채)	(9,602,633)	-	-	(9,602,633)

(주1) 당사는 차감할 일시적차이와 미사용세무상결손금이 사용될 수 있는 미래과세소득의 발생가능성이 높은 경우에 이연법인세자산을 인식하고 있으나, 미래과세소득의 발생이 불확실하다고 판단하여, 분할차익, 토지재평가와 관련한 일시적 차이를 제외한 기타 가산할 일시적차이를 한도로 하여 자산으로 인식하였습니다.

<전기>

(단위: 천원)

구 분	기 초	증감		기 말
		당기손익반영	자본반영	
확정급여채무	3,146,651	393,173	396,228	3,936,052
퇴직연금운용자산	(1,710,577)	(646,321)	-	(2,356,898)
대손충당금	1,680,995	29,068	-	1,710,063
재공품	538,053	6,153	-	544,206
지급보증충당부채	1,271,955	82,928	-	1,354,883
종속기업및관계기업투자	25,296,914	(1,248,398)	-	24,048,516
당기손익-공정가치 측정 금융자산	1,000,000	-	-	1,000,000
하자보수충당부채	163,646	71,324	-	234,970
유형자산	(56,046)	-	-	(56,046)
미수수익	(426)	(10,836)	-	(11,262)
장기대여금	1,353,498	(1,339,345)	-	14,153
보증금	-	4,178	-	4,178
사용권자산	-	(81,233)	-	(81,233)
리스부채	-	83,003	-	83,003
이월결손금	105,197,802	(87,311)	-	105,110,491
보험수리적손익	479,362	-	(479,362)	-
분할차익	(22,386,077)	-	-	(22,386,077)
토지(재평가이익)	(15,300,587)	-	(5,961,670)	(21,262,257)
기타	12,701,932	(22,740)	-	12,679,192
합 계	113,377,095	(2,766,357)	(6,044,804)	104,565,934
인식제외금액(주1)	150,584,397	(2,766,357)	396,228	148,214,268
인식대상금액	(37,207,302)	-	(6,441,032)	(43,648,334)
법인세율	22.00%	22.00%	22.00%	22.00%
이연법인세자산(부채)	(8,185,606)	-	(1,417,027)	(9,602,633)

(주1) 당사는 차감할 일시적차이와 미사용세무상결손금이 사용될 수 있는 미래과세소득의 발생가능성이 높은 경우에 이연법인세자산을 인식하고 있으나, 미래과세소득의 발생이 불확실하다고 판단하여, 분할차익 및 토지재평가와 관련한 일시적 차이를 제외한 기타 가산할 일시적차이를 한도로 하여 자산으로 인식하였습니다.

(5) 당기말과 전기말 현재 상기 이연법인세 인식대상 중 세무상결손금의 만료시기는 다음과 같습니다.

<당기>

(단위: 천원)

구 분	1 년 이내	1 ~ 2 년	2 ~ 3 년	3 년 초과	합 계
세무상결손금	14,564,574	35,170,565	22,702,410	26,941,438	99,378,987

<전기>

(단위: 천원)

구 분	1 년 이내	1 ~ 2 년	2 ~ 3 년	3 년 초과	합 계
세무상결손금	-	20,296,077	35,170,565	49,643,849	105,110,491

22. 기타포괄손익

포괄손익계산서에 포함된 당사의 기타포괄손익의 내역은 다음과 같습니다.

(단위: 천원)

구 분	당 기	전 기
세전금액		
확정급여제도의 재측정요소	(388,745)	(396,228)
토지재평가이익	-	5,961,670
세전금액 합계	(388,745)	5,565,442
법인세효과		
확정급여제도의 재측정요소	-	(105,460)
토지재평가이익	-	(1,311,567)
법인세효과 합계	-	(1,417,027)
세후금액		
확정급여제도의 재측정요소	(388,745)	(501,688)
토지재평가이익	-	4,650,103
세후금액합계	(388,745)	4,148,415

23. 주당손익

(1) 기본주당손익은 당사의 보통주소유주에 귀속되는 당기순손익을 가중평균유통보통주식으로 나누어 계산하며, 당사의 보통주에 대한 기본주당손익의 산정내역은 다음과 같습니다.

(단위: 원, 주)

구 분	당 기	전 기
당기순이익	32,215,718,450	2,503,827,254
가중평균유통보통주식수(주1)	45,547,289	45,547,289
기본주당손익	707	55

(주1) 가중평균유통보통주식수

(단위: 주)

구 분	당 기	전 기
기초유통보통주식수	45,573,661	45,573,661
자기주식	(26,372)	(26,372)
가중평균유통보통주식수	45,547,289	45,547,289

(2) 희석주당이익

당기 및 전기에는 희석성 잠재적 유통 보통주가 없으므로 희석주당이익은 산정하지 아니하였습니다.

24. 현금흐름표

(1) 현금흐름표상의 현금및현금성자산은 재무상태표상의 현금및현금성자산과 동일합니다(주석 5 참조).

(2) 당사의 현금흐름표는 간접법에 의하여 작성되었으며, 현금의 유출입이 없는 수익·비용 조정 항목과 영업활동으로 인한 자산·부채 변동 항목의 내역은 다음과 같습니다.

(단위: 천원)

과 목	당 기	전 기
당기순이익	32,215,718	2,503,827
현금의 유출입이 없는 수익·비용 조정 항목 :		
퇴직급여	485,138	446,852
장기종업원급여	37,284	-
감가상각비	369,994	378,633
하자보수충당부채전입액	53,517	71,324
유형자산처분손익	(999)	(1,795)
외화환산이익	(95,654)	(21,712)
외화환산손실	157,024	147,070
종속기업투자손상차손환입	(23,830,630)	-
관계기업투자손상차손	680,883	280,844
이자수익	(109,022)	(1,722,255)
이자비용	197,121	450,472
법인세비용	818,620	7,716
기타	45,990	53,950
현금의 유출입이 없는 수익·비용 조정 합계	(21,190,734)	91,099
영업활동으로 인한 자산·부채의 변동 항목 :		
매출채권및기타채권	(832,412)	2,946,869
기타유동비금융자산	344,700	(340,820)
계약자산	(158,475)	-

재고자산	169,340	(88,848)
매입채무및기타채무	(1,112,901)	(55,135)
기타유동비금융부채	1,668,194	(115,712)
계약부채	(638,798)	1,091,368
순확정급여부채	(1,387,326)	(857,866)
영업활동으로 인한 자산·부채의 변동 항목 합계	(1,947,678)	2,579,856
영업활동에서 창출된 현금	9,077,306	5,174,782

(3) 당기와 전기 중 현금의 유입과 유출이 없는 중요한 거래

(단위: 천원)

과 목	당 기	전 기
토지재평가이익	-	4,650,103
종속기업에서 관계기업으로 재분류	-	1,600,753
장기대여금 유동성 분류	172,808	-

(4) 당기 중 재무활동에서 생기는 부채의 변동내역

(단위: 천원)

구분	전기말	차입및발행	상환	당기말
단기차입금	5,000,000	1,000,000	6,000,000	-
리스부채(유동성포함)	83,003	-	23,398	59,605
합 계	5,083,003	1,000,000	6,023,398	59,605

25. 특수관계자

(1) 특수관계자 현황

회사명	소재지	당사와의 관계
오리엔탈홀딩스(유)	한국	지배력 행사(주1)
(주)오리엔탈검사개발	한국	공동지배력 행사(주2)
유암코기업리바운스	한국	공동지배력 행사(주2)
연합자산관리(주)	한국	공동지배력 행사(주3)
(주)오리엔탈마린텍	한국	종속기업
(주)오리엔탈정밀기계	한국	관계기업
OPCO-JAPAN	일본	관계기업
연태동방정공선박배투유한공사	중국	관계기업

(주1) 당사 지분을 44.48% 보유하고 있으며 당사의 주주총회 참석율 및 주주 분산정도를 고려하면 실질지배력을 보유하고 있는 것으로 판단하였습니다.

(주2) 오리엔탈홀딩스(유)의 사원으로서 사원간 약정에 의해 당사의 중요 의사결정에 공동으로 의사결정을 수행하고 있으므로 공동지배력을 행사하는 것으로 판단하였습니다.

(주3) 유암코기업리바운스의 지배기업입니다.

(2) 매출 및 매입 등 거래

(단위: 천원)

회사명	내역	당 기	전 기
연태동방정공선박배투유한공사	매입 (주1)	3,460,391	4,356,663
	기타의 수익 (주1)	608,618	1,484,778
(주)오리엔탈정밀기계	매출	325,127	295,911
	매입	6,632,671	7,313,022
	외주가공비	4,365,839	4,484,126

	기타의수익	118,376	155,220
(주)오리엔탈검사개발	매출	2,212,208	1,524,324
	매입	-	37,239
	지급수수료	289,874	185,370
	기타의수익	1,560	2,203
(주)오리엔탈마린텍	이자수익(주2)	-	250,290
유암코기업리바운스	이자비용	184,000	445,402
수익 등의 합계		3,265,889	3,712,726
비용 등의 합계		14,932,775	16,821,822

(주 1) 상기 거래는 유상사급으로 인한 거래 608,618천원이 포함되어 있습니다(전기 : 1,483,806 천원).

(주 2) 현재가치할인차금 상각액(전기 1,353,498천원)을 제외한 금액입니다.

(3) 당기말과 전기말 현재의 주요 채권채무 내역

(단위: 천원)

회사명	내역	당 기 말	전 기 말
연태동방정공선박배투유한공사	미수금	74,477	859,895
	매입채무	247,343	895,845
(주)오리엔탈정밀기계	매입채무	661,251	770,727
유암코기업리바운스	단기차입금	-	5,000,000
(주)오리엔탈검사개발	매출채권	110,000	110,000
	미지급금	7,791	14,334
채권 합계		184,477	969,895
채무 합계		916,385	6,680,906

(4) 당기와 전기 중 특수관계자에 대한 자금거래내역은 다음과 같습니다.

<당기>

(단위: 천원)

회사명	자금대여거래				자금차입거래				현금출자
	기초	증가	감소	기말	기초	증가	감소	기말	
유암코기업리바운스	-	-	-	-	5,000,000	-	5,000,000	-	-
(주)오리엔탈마린텍	-	-	-	-	-	-	-	-	5,000,000
종업원대여금	775,124	249,278	623,454	400,948	-	-	-	-	-
합계	775,124	249,278	623,454	400,948	5,000,000	-	5,000,000	-	5,000,000

<전기>

(단위: 천원)

회사명	자금대여거래				자금차입거래				현금출자
	기초	증가	감소	기말	기초	증가	감소	기말	
유암코기업리바운스	-	-	-	-	10,102,000	-	5,102,000	5,000,000	-
(주)오리엔탈마린텍	5,100,000	31,100,000	36,200,000	-	-	-	-	-	-
연태동방정공선박배투유한공사	-	-	-	-	-	-	-	-	1,931,370
종업원대여금	690,478	746,544	661,898	775,124	-	-	-	-	-
합계	5,790,478	31,846,544	36,861,898	775,124	10,102,000	-	5,102,000	5,000,000	1,931,370

(5) 당기말 현재 당사가 특수관계자를 위하여 제공한 지급보증의 내용은 다음과 같습니다.

(단위: 천원)

회사명	담보제공처	지급보증액	내역
(주)오리엔탈마린텍(주1)	유암코기업리바운스	40,702,000	일반자금대출
		11,376,000	일반자금대출
		11,981,000	일반자금대출
(주)오리엔탈정밀기계	부산은행	99,000	일반자금대출
	경남은행	562,587	일반자금대출
합계		64,720,587	

(주1) 당사는 상법 제530조의9 제1항의 규정에 의거 분할신설법인인 (주)오리엔탈마린텍의 분할기일의 채무 중 잔여채무에 대하여 연대하여 변제할 책임이 있습니다.

(6) 주요 경영진에 대한 급여

당사의 주요 경영진에 대한 보상내역은 다음과 같으며, 주요 경영진에는 당사의 기업활동의 계획, 운영, 통제에 대한 중요한 권한과 책임을 가지고 있는 이사(비상임 포함) 및 감사가 포함되어 있습니다.

(단위: 천원)

구 분	당 기	전 기
단기급여	931,752	783,653
장기급여	63,602	49,778
합 계	995,354	833,431

26. 담보제공자산 및 제공받은 지급보증 내역

(1) 당기말과 전기말 현재 당사의 차입금 및 종속회사의 차입금 관련하여 차입처에 담보로 제공한 당사 소유 유형자산 등의 채권최고액은 다음과 같습니다.

(단위: 천원, 미달러, 일엔)

제공처	제공자산	장부금액	당기말	전기말
유암코기업리바운스	토지, 건물, 기계장치 등	29,311,498	28,000,000	28,000,000
			USD 21,500,000	USD 21,500,000
			JPY 1,930,000,000	JPY 1,930,000,000
	재고자산	-	-	12,000,000
합 계			28,000,000	40,000,000
			USD 21,500,000	USD 21,500,000
			JPY 1,930,000,000	JPY 1,930,000,000

(2) 당기말 현재 KEB하나은행으로부터 USD 17,900의 하자보수이행 지급보증을 제공받고 있으며 당사의 예금 19,475천원을 담보제공하고 있습니다. 또한 경남은행 및 서울보증보험으로부터 각각 계약이행 관련 303,842천원 및 19,800천원의 지급보증을 제공받고 있습니다.

(3) 당기말 현재 당사 소유의 종속기업 및 관계기업 투자 지분과 무형자산(회원권)전액이 유암코기업리바운스에 담보 제공되어 있습니다.

(4) 당기말 현재 종속회사의 차입금과 관련하여 서상원(101,834,168천원 및 USD 624,000), 주식회사 오리엔탈정밀기계의 대표이사인 서준원((주)동방선기주식 600,000주와 54,905천원의 예금)은 유암코기업리바운스에 지급보증 및 담보를 제공하고 있습니다.

(5) 금융기관 약정사항

당기말 현재 당사는 경남은행 및 하나은행과 전자방식외상매출채권 담보대출 약정 각각 5,000백만원 및 2,000백만원을 체결하고 있으며, 실행 잔액은 없습니다.

27. 우발상황

(1) 당사는 당기말 현재 당사의 차입금과 관련하여 유암코기업리바운스에 백지어음 1매를 견질로 제공하고 있습니다.

(2) 당기말 현재 타인을 위하여 제공한 지급보증의 내용은 다음과 같습니다.

(단위: 미달러)

회사명	담보제공처	지급보증액	내역
대련동방선박중공유한공사	KEB 하나은행 (주1)	USD 1,286,842	운영자금대출

(주1) 당사가 대련동방선박중공유한공사에 제공하고 있는 지급보증과 관련하여 대련동방선박중공유한회사의 인수회사인 DFN(H.K) Limited와 당사의 인수계약상 채무인수조건에 KEB 하나은행(구, 외환은행)이 합의하지 않음에 따라 지급보증채무가 현실화될 가능성이 높을 것으로 판단하여 당사는 해당 보증채무 잔액을 지급보증충당부채로 계상하고 있습니다.(주석 16 참조)

(3) 당기말 현재 당사가 피소되어 계류중인 소송사건의 내역은 없으며, 전기말 현재 진행중이던 박우찬으로부터 제소당한 보상금 관련 소송건은 당기중 16,316천원을 지급하라는 결정이 되었습니다. 2심 패소액 및 상당이자(주)오리엔탈마린텍 부담분으로 인해 당사에 미치는 영향은 없습니다. 이외 CMA CGM으로부터 제소당한 구상금 관련 소송건은 당기 중 피고의 승소로 종결 되었습니다.

한편, 당사의 특수관계자인 (주)오리엔탈정밀기계과와 토지 명의 회복 관련한 소송건은 당기 중 화해권고로 종결되었으며, 회사의 재무제표에 미치는 영향은 없습니다.

28. 재무위험관리의 목적 및 정책

당사의 주요 금융부채는 매입채무및기타유동채무 및 장단기차입금으로 구성되어 있으며, 이러한 금융부채는 경영활동을 위한 자금 조달 과정에서 발생하였습니다. 또한, 당사는 영업활동에서 발생하는 현금및현금성자산, 매출채권및기타채권과 상각후원가측정금융자산과 같은 다양한 금융자산도 보유하고 있습니다.

당사의 금융상품에서 발생할 수 있는 주된 위험은 시장위험, 신용위험 및 유동성위험이며, 당사의 경영자는 이러한 위험을 최소화시키기 위해 재무담당 관계자들의 관리 기능 및 운영현황을 점검하고 평가하는 등의 감독기능을 지속적으로 실행함으로써 재무적으로 발생할 수 있는 위험을 최소화하고 있습니다.

(1) 시장위험

시장위험은 시장가격의 변동으로 인하여 금융상품의 공정가치가 변동할 위험입니다. 시장위험은 이자율위험 및 외환위험으로 구성됩니다. 당기말 현재 시장위험에 대한 민감도분석 결과는 다음과 같습니다.

1) 이자율위험

이자율위험은 미래 시장이자율 변동으로 인하여 예금 또는 차입금 등에서 발생하는 이자수익 및 이자비용이 변동될 위험으로서 이는 주로 변동금리부 조건의 차입금과 예금에서 발생하고 있습니다.

당사의 변동금리부 예금은 금액적으로 중요하지 아니한 바, 관련 수익 및 현금흐름은 시장이자율의 변동으로부터 중요하게 영향을 받지 않습니다.

당기말 현재 다른 모든 변수가 일정하고 이자율이 1% 변동시 변동금리부 조건의 차입금으로 인한 이자비용이 순손익에 미치는 영향과 금융부채의 현금흐름에 미치는 영향은 중요하지 않습니다.

2) 외환위험

당사는 영업활동으로 인하여 다양한 통화로부터 환율변동위험에 노출되어 있습니다. 당사가 노출되어 있는 주요 통화는 미국달러(USD)와 유로화(EUR) 등입니다. 당사의 외환위험 관리의 목표는 환율 변동으로 인한 불확실성과 손익 변동을 최소화함으로써 기업의 가치를 극대화하는데 있는 바, 내부적으로 환율 변동에 대한 환위험을 정기적으로 측정하고 있습니다. 당기말과 전기말 현재 기능통화 이외의 외화로 표시된 화폐성자산 및 부채의 장부금액은 다음과 같습니다.

(단위: 천 USD, 천 엔)

구 분	당기말		전기말	
	외화자산	외화부채	외화자산	외화부채
USD	6,423	1,936	5,280	2,027
JPY	300	-	24,927	-

당기와 전기말 현재 다른 모든 변수가 일정하고 외화에 따른 원화의 환율이 10% 변동시 환율 변동이 순손익에 미치는 영향은 다음과 같습니다.

(단위: 천원)

구 분	당기말		전기말	
	10% 상승시	10% 하락시	10% 상승시	10% 하락시
USD	488,152	(488,152)	376,617	(376,617)
JPY	316	(316)	26,510	(26,510)
합 계	488,468	(488,468)	403,127	(403,127)

(2) 신용위험

신용위험은 거래상대방이 의무를 이행하지 않아 재무손실이 발생할 위험입니다. 당사는 영업활동과 투자활동에서 신용위험에 노출되어 있습니다.

당사는 신용거래를 원하는 모든 거래상대방에 대하여 재무상태, 과거 채무불이행 경험 등의 기타 여러 요소를 고려하여 신용평가를 수행함으로써 신용도가 건전한 거래상대방과의 거래만을 수행하고 있으며, 일부 기존 거래처의 신용도가 낮아질 경우에는 개별적인 신용한도 관리정책을 시행하여 집중관리하고 있습니다. 또한, 주기적으로 모든 거래상대방에 대한 신용도를 검토하는 등의 지속적인 관리업무를 수행하여 채권 관련 대손위험에 대한 당사의 노출정도가 중요하지 않은 수준으로 유지될 수 있도록 함으로써 신용위험을 최소화하고 있습니다. 당사의 채권 관련 대손위험에 대한 최대 노출정도는 주식 6 및 주식 8에서 기술하고 있는 채권의 장부금액과 동일합니다.

또한, 당사는 현금및현금성자산 및 예금상품 등과 관련하여 신용위험에 노출되어 있으며, 신용위험에 대한 최대 노출정도는 해당 금융상품 장부금액과 동일한 금액이 될 것입니다. 한편, 당사는 신용등급이 우수하여 안정성이 보장되는 금융기관과의 거래를 수행함으로써, 현금및현금성자산 및 예금상품 등과 관련한 신용위험에 대한 실질적인 노출정도는 제한적입니다.

(3) 유동성위험

유동성위험은 당사의 경영환경 또는 금융시장의 악화로 인해 당사가 부담하고 있는 단기 채무를 적기에 이행하지 못할 위험입니다.

당사는 유동성위험을 관리하기 위하여 단기 및 중장기 자금관리계획을 수립하고 현금유출예산과 실제유출금액을 지속적으로 분석검토하여 금융부채와 금융자산의 만기구조를 대응시키고 있습니다.

당기말과 전기말 현재 금융부채별 상환계획은 다음과 같습니다.

<당기말>

(단위: 천원)

구 분	1년이하	1년초과 ~ 2년이하	2년초과	합 계
매입채무및기타채무	5,647,782	-	-	5,647,782
금융보증(주1)	66,029,374	-	-	66,029,374
리스부채	24,498	25,649	9,458	59,605
합 계	71,701,654	25,649	9,458	71,736,761

(주1) 특수관계자 등의 여신에 대해 금융기관에 제공한 지급보증의 한도액으로 금융부채의 최대 노출 금액을 기재하였습니다.

<전기말>

(단위: 천원)

구 분	1년이하	1년초과 ~ 2년이하	2년초과	합 계
매입채무및기타채무	7,071,736	-	-	7,071,736
차입금	5,230,630	-	-	5,230,630
금융보증(주1)	70,791,554	-	-	70,791,554
리스부채	23,398	24,498	35,107	83,003
합 계	83,117,318	24,498	35,107	83,176,923

(주1) 특수관계자 등의 여신에 대해 금융기관에 제공한 지급보증의 한도액으로 금융부채의 최대 노출 금액을 기재하였습니다.

(4) 자본관리

당사의 자본관리는 계속기업으로서의 존속능력을 유지하는 한편, 자본조달비용을 최소화하여 주주이익을 극대화하는 것을 그 목적으로 하고 있습니다. 당사의 경영진은 자본구조를 주기적으로 검토하고 있으며, 장·단기 자금차입 및 유상증자 등을 통하여 최적의 자본구조를 유지하고 있습니다. 당사의 전반적인 자본위험 관리정책은 전기와 동일합니다.

(단위: 천원)

구 분	당기말	전기말
부채(A)	26,157,972	30,984,181
자본(B)	65,932,238	34,105,265
예금(C) (주1)	14,500,169	15,330,824
차입금(D)	-	5,000,000
부채비율(E=A÷ B)	39.67%	90.85%
순차입금비율(F=(D-C)÷ B)	(-)21.99%	(-)30.29%

(주1) 현금및현금성자산, 단기금융상품 및 장기금융상품 등으로 구성되어 있습니다.

29. 금융상품의 공정가치

당기말과 전기말 현재 재무상태표에 상각후 원가로 인식되는 금융자산 및 금융부채의 장부금액은 공정가치와 유사하다고 판단하고 있습니다.

30. 계속기업 가정에 관한 중요한 불확실성

당사의 재무제표는 당사가 계속기업으로서 존속할 것이라는 가정을 전제로 작성되었으므로 당사의 자산과 부채가 정상적인 사업활동과정을 통하여 장부금액으로 회수되거나 상환될 수 있다는 가정하에 회계처리되었습니다. 그러나, 당사는 2016년 5월 30일자로 채권금융기관협의회의 공동관리절차가 종결되었으나 최근 수년간 조선사업의 경기불황으로 인하여 매출이 급감하여 왔으며 동종의 산업을 영위하고 있는 종속회사인 (주)오리엔탈마린텍에 대하여 거액의 지급보증(64,059백만원)을 제공하고 있습니다. 향후 조선산업이 계속 회복하지 못하여 당사가 계속기업으로서 존속하기 어려운 경우에는 당사의 자산과 부채를 정상적인 사업활동과정을 통하여 장부금액으로 회수하거나 상환하지 못할 수도 있으며, 이로 인해 발생될 수도 있는 자산과 부채의 금액 및 분류표시와 관련 손익항목에 대한 수정사항은 재무제표에 반영되어 있지 않습니다. 당사의 경영진은 차입금 만기 연장에 대하여 채권기관과 지속적으로 협의 중에 있으며, 이러한 사건이나 상황은 계속기업으로서의 존속능력에 유의적 의문을 제기할 만한 중요한 불확실성이 존재함을 나타냅니다.

31. 재무제표 발행의 승인

동 별도재무제표는 2021년 1월 25일자 이사회에서 발행 승인되었으며, 2021년 3월 25일자 주주총회에서 최종 승인될 예정입니다.

6. 기타 재무에 관한 사항

가. 재무제표 재작성 등 유의사항

해당사항 없음

나. 대손충당금 설정현황

① 최근 3개연도의 채권별 대손충당금 설정내역

② 연결기준

(단위 : 천원,%)

구분	소구분	계정과목	채권금액	대손충당금	계	대손충당금 설정률
제41기	유동	매출채권	12,475,445	(671,071)	11,804,374	5.4
		미수금	536,728	(351,720)	185,008	65.5
		미수수익	5,157	-	5,157	-
	비유동	부도어음과수표	1,748,478	(1,748,478)	-	100.0
		합 계	14,765,808	(2,771,269)	11,994,539	18.8
제40기	유동	매출채권	9,075,897	(2,048,843)	7,027,054	22.6
		미수금	1,280,366	(341,760)	938,606	26.7
		미수수익	11,262	-	11,262	-
	비유동	부도어음과수표	1,748,478	(1,748,478)	-	100.0
		합 계	12,116,003	(4,139,081)	7,976,922	34.2
제39기	유동	매출채권	10,208,368	(2,299,389)	7,908,979	22.5
		미수금	412,674	(341,760)	70,914	82.8
		미수수익	425	-	425	-
	비유동	부도어음과수표	1,748,478	(1,748,478)	-	100.0
		합 계	12,369,945	(4,389,627)	7,980,318	35.5

⑥ 별도기준

(단위 : 천원,%)

구분	소구분	계정과목	채권금액	대손충당금	계	대손충당금 설정률
제41기	유동	매출채권	6,965,891	(124,119)	6,841,772	1.8
		미수금	244,275	(134,129)	110,146	54.9
		미수수익	5,157	-	5,157	-
		합 계	7,215,323	(258,248)	6,957,075	3.6
제40기	유동	매출채권	6,232,754	(974,240)	5,258,514	15.6
		미수금	1,018,269	(123,033)	895,236	12.1
		미수수익	11,262	-	11,262	-
		합 계	7,262,285	(1,097,273)	6,165,012	15.1
제39기	유동	매출채권	7,321,929	(974,240)	6,347,689	13.3
		미수금	2,895,597	(123,033)	2,772,564	4.2
		미수수익	426	-	426	-
		합 계	10,217,952	(1,097,273)	9,120,679	10.7

② 최근 3개연도의 대손충당금 변동현황 (별도기준)

(단위 :천원)

구 분	제41기	제40기	제39기
기초	1,097,273	1,097,273	1,097,273
설정	-	-	-
제각	(837,530)	-	-
환입	(1,495)	-	-
기말	258,248	1,097,273	1,097,273

③ 매출채권관련 대손충당금 설정방침

회사는 금융자산 또는 금융자산의 집합의 손상 발생에 대한 객관적인 증거가 있는지를 매 보고기간 말에 평가합니다. 금융자산 또는 금융자산의 집합은 최초인식 후 하나이상의 사건(손상사건)이 발생한 결과 손상되었다는 객관적인 증거가 있으며 손상사건이 신뢰성 있게 추정할 수 있는 금융자산의 추정미래현금흐름에 영향을 미친 경우에만 손상된 것이며 손상차손이 발생한 것입니다. 회사가 금융자산이 손상되었다는 객관적인 증거를 판단 하는데 사용하는 기준은 다음을 포함합니다.

- 금융자산의 발행자나 지급의무자의 유의적인 재무적 어려움
- 이자지급이나 원금상환의 불이행이나 지연과 같은 계약 위반
- 차입자의 재무적 어려움에 관련된 경제적 또는 법률적 이유로 인한 당초 차입조건의 불가피한 완화
- 차입자의 파산이나 기타 재무구조조정 가능성 높은 상태가 됨
- 재무적 어려움으로 당해 금융자산에 대한 활성시장의 소멸
- 금융자산의 집합에 포함된 개별 금융자산의 추정미래현금흐름의 감소를 식별할 수는 없지만, 최초 인식 후 당해 금융자산 집합의 추정미래현금흐름에 측정가능한 감소가 있다는 것을 시사하는 관측가능한 자료(금융자산의 집합에 포함된 차입자의 지급능력의 악화, 금융자산의 집합에 포함된 자산에 대한 채무불이행과 상관관계가 있는 국가나 지역의 경제 상황 등)

손상차손은 당해 자산의 장부금액과 최초의 유효이자율로 할인한 추정미래현금흐름의 현재가치의 차이로 측정하며, 아직 발생하지 아니한 미래의 대손은 제외합니다. 손상차손은

당해 자산의 장부금액에서 차감하고 당기손익으로 인식합니다.

후속기간 중 손상차손의 금액이 감소하고 그 감소가 손상을 인식한 후에 발생한 사건과 객관적으로 관련된 경우(예: 채무자의 신용등급 향상)에는 이미 인식한 손상차손을 직접 환입하여 당기손익으로 인식하고 있습니다.

다. 재고자산의 보유 및 실사내역 등

① 최근 3개연도의 재고자산 사업부문별 보유현황

(단위 :백만원)

사업부문	계정과목	제41기	제40기	제39기
선박기계품	재공품	5,990	5,833	5,643
	원재료	935	1,262	1,362
	저장품	-	-	-
	소 계	6,925	7,094	7,006
선박구조물	재공품	22	192	494
	원재료	-	60	2,601
	저장품	159	134	144
	소 계	180	386	3,239
선박배관품	재공품	-	-	881
	원재료	-	-	534
	저장품	-	-	-
	소 계	-	-	1,416
합 계	재공품	6,012	6,025	7,019
	원재료	935	1,321	4,498
	저장품	159	134	144
	소 계	7,105	7,480	11,661
총자산대비 재고자산 구성비율(%)		4.0%	4.7%	8.8%
재고자산회전율(회수)		19.0회	12.1회	8.4회

[주1] 총자산대비 재고자산 구성비율 = [재고자산 ÷ 기말자산총계 × 100]

[주2] 재고자산회전율 = [연환산 매출원가 ÷ {(기초재고 + 기말재고) ÷ 2}]

② 재고자산의 실사내역 등

㉠ 연결기준

- 실사 일자 : 2021.01.04

- 재고조사시 전문기관, 감사인등의 참여 및 입회 여부 : 외부감사인 4명

- 장기체화재고 등 현황 : 해당사항 없음.
- 기타사항 : 해당사항없음.

㉞ 별도기준

- 실사 일자 : 2021.01.04
- 재고조사시 전문기관, 감사인등의 참여 및 입회 여부 : 외부감사인 4명
- 장기체화재고 등 현황 : 해당사항 없음.
- 기타사항 : 해당사항없음.

라. 진행률적용 수주계약현황 (5% 이상)

직전 사업연도 연결 매출액의 5% 이상에 해당되는 진행률적용 수주계약은 없습니다.

마. 공정가치평가 내역

① 금융상품의 공정가치

(단위: 천원)

당기말	수준 1	수준 2	수준 3	합계
금융자산				
당기손익-공정가치측정금융자산(출자금)	-	-	189,401	189,401

② 공정가치 평가절차

활성시장에서 거래되는 금융상품의 공정가치는 보고기간 종료일 현재 고시되는 시장가격에 기초하여 산정됩니다. 연결실체가 보유하고 있는 금융자산의 공시되는 시장가격은 보고기간 종료일의 종가입니다.

활성시장에서 거래되지 아니하는 금융상품의 공정가치는 평가기법을 사용하여 결정하고 있습니다. 연결실체는 다양한 평가기법을 활용하고 있으며 보고기간 종료일에 현재 시장 상황에 근거하여 가정을 수립하고 있습니다.

매출채권 및 기타채권의 경우, 손상차손을 차감한 장부금액을 공정가치 근사치로 보며, 공시목적으로 금융부채 공정가치는 계약상의 미래현금흐름을 유사한 금융상품에 대해 연결실체가 적용하는 현행시장 이자율로 할인한 금액으로 추정하고 있습니다.

한편, 연결실체는 재무상태표에 공정가치로 측정되는 금융상품에 대하여 공정가치측정에 사용된 투입변수에 따라 다음과 같은 공정가치 서열체계로 분류하였습니다.

구분	투입변수의 유의성
수준 1	활성시장에서 거래되는 금융상품(예: 상장 파생상품 및 지분증권)의 공정가치는 보고기간 말의 공시된 시장 가격에 기초합니다. 연결회사가 보유한 금융자산에 사용되는 공시된 시장가격은 현재의 매입가격입니다. 해당 금융상품은 수준 1로 분류합니다.
수준 2	활성시장에서 거래되지 않는 금융상품(예: 비상장 파생상품)의 공정가치를 산정하는 데에는 관측할 수 있는 시장자료를 최대한으로 사용하고 기업 특유의 추정치는 가능한 한 적게 사용하는 평가기법을 사용합니다. 공정가치 산정에 사용된 모든 유의적인 투입변수를 관측할 수 있다면 해당 금융상품은 수준 2로 분류합니다.
수준 3	관측할 수 있는 시장자료를 기초로 하지 않은 하나 이상의 유의적인 투입변수를 사용한 경우 해당 금융상품은 수준 3으로 분류합니다. 이러한 금융상품에는 비상장 지분증권이 있습니다.

③ 보고기간중 증권등 발행실적현황

채무증권 발행실적

(기준일: 2020년 12월 31일)

(단위: 백만원, %)

발행회사	증권종류	발행방법	발행일자	권면(전자 등록)총액	이자율	평가등급 (평가기관)	만기일	상환 여부	주관회사
-	-	-	-	-	-	-	-	-	-
합 계	-	-	-	-	-	-	-	-	-

기업어음증권 미상환 잔액

(기준일: 2020년 12월 31일)

(단위: 백만원)

잔여만기	10일 이하	10일초과 30일이하	30일초과 90일이하	90일초과 180일이하	180일초과 1년이하	1년초과 2년이하	2년초과 3년이하	3년 초과	합 계
미상환 잔액	공모	-	-	-	-	-	-	-	-
	사모	-	-	-	-	-	-	-	-
	합계	-	-	-	-	-	-	-	-

단기사채 미상환 잔액

(기준일: 2020년 12월 31일)

(단위: 백만원)

잔여만기	10일 이하	10일초과 30일이하	30일초과 90일이하	90일초과 180일이하	180일초과 1년이하	합 계	발행 한도	잔여 한도
미상환 잔액	공모	-	-	-	-	-	-	-
	사모	-	-	-	-	-	-	-
	합계	-	-	-	-	-	-	-

회사채 미상환 잔액

(기준일: 2020년 12월 31일)

(단위: 백만원)

잔여만기		1년 이하	1년초과 2년이하	2년초과 3년이하	3년초과 4년이하	4년초과 5년이하	5년초과 10년이하	10년초과	합 계
미상환 잔액	공모	-	-	-	-	-	-	-	-
	사모	-	-	-	-	-	-	-	-
	합계	-	-	-	-	-	-	-	-

신증자본증권 미상환 잔액

(기준일 : 2020년 12월 31일)

(단위 : 백만원)

잔여만기		1년 이하	1년초과 5년이하	5년초과 10년이하	10년초과 15년이하	15년초과 20년이하	20년초과 30년이하	30년초과	합 계
미상환 잔액	공모	-	-	-	-	-	-	-	-
	사모	-	-	-	-	-	-	-	-
	합계	-	-	-	-	-	-	-	-

조건부자본증권 미상환 잔액

(기준일 : 2020년 12월 31일)

(단위 : 백만원)

잔여만기		1년 이하	1년초과 2년이하	2년초과 3년이하	3년초과 4년이하	4년초과 5년이하	5년초과 10년이하	10년초과 20년이하	20년초과 30년이하	30년초과	합 계
미상환 잔액	공모	-	-	-	-	-	-	-	-	-	-
	사모	-	-	-	-	-	-	-	-	-	-
	합계	-	-	-	-	-	-	-	-	-	-

IV. 이사의 경영진단 및 분석의견

1. 예측정보에 대한 주의사항

본 자료는 미래에 대한 "예측정보"를 포함하고 있습니다.

이는 과거가 아닌 미래의 사건과 관계된 것으로 회사의 향후 예상되는 경영현황 및 재무실적을 의미하고, 표현상으로는 '예상', '전망', '계획', '기대' 등과 같은 단어를 포함합니다.

"예측정보"는 그 성격상 불확실한 사건들을 언급하는데, 회사의 향후 경영현황 및 재무실적에 긍정적 또는 부정적으로 영향을 미칠 수 있는 불확실성에는 다음과 같은 것들이 포함됩니다.

- 환율, 금리 등의 변동을 포함한 국내 외 금융 시장의 동향
- 사업의 처분, 매수 등을 포함한 회사의 전략적인 의사결정
- 조선·해양분야 구조물, 기계품 등 회사가 영위하는 주요사업 분야의 예상치 못한 급격한 여건변화
- 기타 경영현황 및 재무실적에 영향을 미칠 수 있는 국내·외적 변화

이러한 불확실성으로 인해 회사의 실제 미래실적은 "예측정보"에 명시적 또는 묵시적으로포함된 내용과 중대한 차이가 있을 수 있음을 양지하시기 바랍니다.

당사는 동 예측정보 작성시점 이후에 발생하는 위험 또는 불확실성을 반영하기 위하여 예측정보에 기재한 사항을 수정하는 정정보고서를 공시할 의무는 없습니다.

2. 개요

조선/해운산업의 업황 개선과 영업활동 강화에 따른 시장점유율 증가 등에 따라 연결기준 매출액은 1,677억원으로 전기 대비 29% 증가하였습니다. 또한 매출액 증가에 따른 고정비 부담 감소와 환율 및 수주가 변동으로 연결기준 영업이익은 전기 53억원 대비 212억원으로 298% 증가하였습니다.

하지만 코로나19로 인한 세계 물동량 및 선박발주 감소로 국내 조선사의 수주량이 감소하였으며 이 영향으로 당사의 2020년말 연결기준 수주잔고는 전기 매출액 대비 감소된 1,286억원을 확보하였습니다. 이에 2021년 연결 기준 매출액은 전년 대비 다소 감소할 것으로 전망하고 있습니다

3. 재무상태 및 영업실적

가. 재무상태

[단위: 원]

구 분	제41기말	제40기말	증감액	증감율
[유동자산]	43,649,993,037	37,960,605,848	5,689,387,189	15%
[비유동자산]	132,970,451,904	118,474,580,819	14,495,871,085	12%
자산총계	176,620,444,941	156,435,186,667	20,185,258,274	13%
[유동부채]	93,397,288,931	102,948,335,670	(9,551,046,739)	-9%
[비유동부채]	23,074,590,364	22,070,539,395	1,004,050,969	5%
부채총계	116,471,879,295	125,018,875,065	(8,546,995,770)	-7%
[자본금]	22,786,830,500	22,786,830,500	-	-
[주식발행초과금]	1,832,932,724	1,832,932,724	-	-
[기타자본항목]	(12,347,896,269)	(12,323,890,269)	(24,006,000)	-
[기타포괄손익누계액]	17,377,988,044	17,099,611,232	278,376,812	2%
[이익잉여금]	30,498,710,647	2,020,827,415	28,477,883,232	1409%
[비지배지분]	-	-	-	-
자본총계	60,148,565,646	31,416,311,602	28,732,254,044	91%
부채와 자본총계	176,620,444,941	156,435,186,667	20,185,258,274	13%

- 제41기 자산은 전기 대비 201억원 증가한 1,766억원입니다. 자산 증가의 주요 원인은 주요종속회사 (주)오리엔탈마린텍의 손상차손 환입입니다.

- 부채는 전기 대비 85억원 감소한 1,164억원이며 부채감소의 주요 원인은 차입금 상환입니다.

나. 영업실적

[단위: 원]

구 분	제41기	제40기	증감액	증감율
매출액	167,739,622,008	130,107,247,173	37,632,374,835	29%
매출원가	(138,239,139,854)	(115,928,923,666)	(22,310,216,188)	19%
매출총이익	29,500,482,154	14,178,323,507	15,322,158,647	108%
영업이익	21,252,299,717	5,337,953,626	15,914,346,091	298%
법인세비용차감전순이익	31,013,449,796	3,584,224,253	27,429,225,543	765%
당기순이익	29,328,626,808	3,508,771,150	25,819,855,658	736%

- 제41기 매출액은 전기 대비 376억 증가한 1,677억원입니다. 매출 증가의 주요 원인은 전방산업인 조선/해운산업의 업황 회복 및 영업강화에 따른 시장점유율 증가입니다.

- 매출액 증가에 따른 고정비 부담의 감소, 환율 및 수주가 변동에 따른 매출원가율 감소로 영업이익은 전기 대비 159억원 증가한 212억원입니다.

- 또한 2020년말 연결기준 수주잔고는 전기 대비 상승한 1,287억원을 확보하였습니다. 이에 2020년 연

결 기준 매출액은 전기 대비 다소 감소할 것으로 전망하고 있습니다.

4. 유동성 및 자금의 조달 등

가. 유동성

당사의 현금및현금성자산은 전기말 대비 29억 감소한 96억입니다.

2021년 사업을 영위하는데 필요한 수주잔고는 확보되어 유동성위험이 낮을 것으로 예상되지만 유동성위험을 관리하기 위하여 단기 및 중장기 자금관리계획을 수립하고 현금유출예산과 실제유출금액을 지속적으로 분석, 검토하여 대응하고 있습니다. 당기말과 전기말 현재 현금및현금성자산의 내역은 다음과 같습니다.

(단위: 천원)

구 분	당기말	전기말
보유현금	-	1,505
단기예금	9,665,161	12,592,608
합 계	9,665,161	12,594,113

나. 자금조달

① 금융부채별 상환계획

당기말 및 전기말 현재 금융부채별 상환계획(할인되지 않은 계약상의 금액, 이자 포함)은 다음과 같습니다.

<당기말>

(단위: 천원)

구 분	1년이하	1년초과 ~2년이하	2년초과	합 계
매입채무및기타채무 (주1)	18,715,993	-	-	18,715,993
차입금	58,732,593	-	-	58,732,593
금융보증	1,970,374	-	-	1,970,374
리스부채	28,730	25,649	9,459	63,838
합 계	79,447,690	25,649	9,459	79,482,798

[주1] 매입채무 및 기타채무 중 인건비성 부채는 제외하였습니다.

<전기말>

(단위: 천원)

구 분	1년이하	1년초과 ~2년이하	2년초과	합 계
매입채무및기타채무 (주1)	18,458,411	-	-	18,458,411
차입금	70,870,854	-	-	70,870,854
금융보증	3,910,554	-	-	3,910,554
리스부채	35,127	31,017	36,283	102,427
합 계	93,274,946	31,017	36,283	93,342,246

[주1] 매입채무 및 기타채무 중 인건비성 부채는 제외하였습니다.

② 현금흐름

당기말 현금및현금성자산은 전기말대비 29억 감소한 96억입니다. 주된 이유는 차입금 상환에 따른 순현금흐름 감소입니다.

[단위: 원]

과목	제41기	제40기	증감액
기초의 현금및현금성자산	12,594,112,750	10,654,475,288	1,939,637,462
영업활동으로 인한 순현금흐름	10,522,498,697	11,596,712,668	(1,074,213,971)
투자활동으로 인한 순현금흐름	(3,231,333,337)	(4,454,582,551)	1,223,249,214
재무활동으로 인한 순현금흐름	(10,101,408,832)	(5,120,260,960)	(4,981,147,872)
외화현금및현금성자산의 환율변동효과	(118,708,212)	(82,231,695)	(36,476,517)
기말의 현금및현금성자산	9,665,161,066	12,594,112,750	(2,928,951,684)

③ 자금조달

2020년 05월 26일 주요종속회사인 (주)오리엔탈마린텍이 50억의 유상증자를 실시하고 당사가 전액 출자하였습니다. 조달자금의 전액은 차입금 상환에 사용되었습니다.

5. 부외거래

해당사항 없음.

6. 그 밖에 투자의사결정에 필요한 사항

가. 중요한 회계정책 및 추정에 관한 사항

당사의 중요한 회계정책 및 추정에 관한 사항은 'Ⅲ. 재무에 관한 사항'의 '3. 연결재무제표 주석' 및 '5. 재무제표 주석'을 참조하시기 바랍니다.

나. 환경 및 종업원 등에 관한 사항

해당사항 없음

다. 법규상의 규제에 관한 사항

해당사항 없음

라. 파생상품 및 위험관리정책에 관한 사항

해당사항 없음

V. 감사인의 감사의견 등

1. 회계감사인의 감사의견 등

사업연도	감사인	감사의견	강조사항 등	핵심감사사항
제41기 (당기)	인덕회계법인	적정	연결회사는 재무제표일 현재로 유동부채가 유동자산을 초과하여 조선업 불황시 연결 실체가 계속기업으로서의 존속능력에 대한 불확실성이 존재	수주산업 관련 계약금액의 발생사실 및 정확성, 총계약원가 추정의 불확실성, 공사진행률 산정, 유형자산 등의 손상평가
제40기 (전기)	삼일회계법인	적정	연결회사는 연결재무제표상 유형자산으로 분류되는 토지에 대하여 후속측정 방법을 원가모형에서 재평가모형으로 회계정책을 변경	일반사항, 계약금액의 발생사실 및 정확성, 총계약원가 추정의 불확실성, 공사진행률 산정
제39기 (전전기)	대성상경회계법인	적정	계속기업 가정에 관한 중요한 불확실성, 보고기간후 사건	일반사항, 투입법에 따른 수익인식, 총계약원가 추정의 불확실성, 공사진행률 산정, 미청구공사금액 회수가능성, 공사변경에 대한 회계처리

2. 감사용역 체결현황

사업연도	감사인	내 용	감사계약내역		실제수행내역	
			보수	시간	보수	시간
제41기(당기)	인덕회계법인	(연결 및 별도) 반기 재무제표 검토 연차 재무제표 감사	195 백만원 / 연간	1,500시간	195 백만원 / 연간	1,511시간
제40기(전기)	삼일회계법인	(연결 및 별도) 반기 재무제표 검토 연차 재무제표 감사	280 백만원 / 연간	상호 협의	280 백만원 / 연간	2,049시간
제39기(전전기)	대성상경회계법인	(연결 및 별도) 반기 재무제표 검토 연차 재무제표 감사	120 백만원 / 연간	상호 협의	120 백만원 / 연간	834시간

3. 회계감사인과의 비감사용역 계약체결 현황

사업연도	계약체결일	용역내용	용역수행기간	용역보수	비고
제41기(당기)	-	-	-	-	-
제40기(전기)	-	-	-	-	-
제39기(전전기)	-	-	-	-	-

4. 회계감사인의 변경

지배회사는 주식회사 등의 '외부감사에 관한 법률'에 의거 금융감독원으로부터 2020~2022사업연도의 감사인을 지정받아 2019년 11월 인덕회계법인과 감사계약을 체결하였습니다. 주요종속회사인 오리엔탈마린텍은 기존 감사인과의 계약만료 후 자산총액 1,000억원

이상으로 외감법에 따른 대형비상장주식회사로 구분되어 2021~2023사업연도의 감사인을 인덕회계법인과 감사계약을 체결하였습니다.

5. 내부통제에 관한 사항

지배회사의 내부회계관리제도에 대하여 내부회계관리자와 회계감사인의 검토결과는 다음과 같습니다.

사업연도	내부회계관리자	회계감사인
제41기 (당기)	내부회계관리제도 모범규준에 근거하여 볼 때, 중요성의 관점에서 효과적으로 설계되어 운영되고 있다고 판단됨	경영진의 운영실태보고 내용이 중요성의 관점에서 내부회계관리제도 모범규준의 규정에 따라 작성되지 않았다고 판단하게 하는 점이 발견되지 아니함
제40기 (전기)	내부회계관리제도 모범규준에 근거하여 볼 때, 중요성의 관점에서 효과적으로 설계되어 운영되고 있다고 판단됨	경영진의 운영실태보고 내용이 중요성의 관점에서 내부회계관리제도 모범규준의 규정에 따라 작성되지 않았다고 판단하게 하는 점이 발견되지 아니함
제39기 (전전기)	내부회계관리제도 모범규준에 근거하여 볼 때, 중요성의 관점에서 효과적으로 설계되어 운영되고 있다고 판단됨	경영자의 운영실태보고 내용이 중요성의 관점에서 내부회계관리제도 모범규준의 규정에 따라 작성되지 않았다고 판단하게 하는 점이 발견되지 아니함

6. 내부감사기구가 회계감사인과 논의한 결과

구분	일자	참석자	방식	주요 논의 내용
1	2018년 08월 10일	○ 회사 : 재무팀장 외 1명 ○ 감사인 : 삼경회계법인	대면	○ 반기 검토 주요업무 ○ 반기 중점 검토사항 및 기타필수 커뮤니케이션사항
2	2018년 11월 02일	○ 회사 : 재무팀장 외 1명 ○ 감사인 : 삼경회계법인	대면	○ 분기 검토 주요업무 ○ 핵심 감사사항 선정계획 ○ 분기 중점 검토사항 및 기타필수 커뮤니케이션사항
3	2019년 02월 01일	○ 회사 : 재무팀장 외 1명 ○ 감사인 : 삼경회계법인	대면	○ 기말 감사 주요업무 ○ 주요 감사절차 진행 ○ 기말 중점 검토사항 및 기타필수 커뮤니케이션사항
4	2019년 03월 14일	○ 회사 : 재무팀장 외 1명 ○ 감사인 : 삼경회계법인	서면	○ 감사종결 지배기구 협의 ○ 경영진과의 중요한 서면진술 ○ 감사결과
5	2019년 05월 03일	○ 회사 : 재무팀장 외 1명 ○ 감사인 : 삼일회계법인	대면	○ 2019년 회계감사 수행계획 ○ 핵심 감사사항 선정계획 ○ 주요 이슈 검토사항협의
6	2019년 07월 25일	○ 회사 : 재무팀장외 2명 ○ 감사인 : 삼일회계법인	대면	○ 2019년 감사팀 구성 ○ 반기 검토 주요업무 ○ 주요 이슈 검토사항협의
7	2019년 11월 20일	○ 회사 : 재무팀장의 2명 ○ 감사인 : 삼일회계법인	대면	○ 중감감사 주요업무 ○ 주요 이슈 검토사항협의
8	2020년 02월 20일	○ 회사 : 재무팀장 외 1명 ○ 감사인 : 삼일회계법인	대면	○ 기말 감사 주요업무 ○ 주요 감사절차 진행 ○ 기말 중점 검토사항 및 기타필수 커뮤니케이션사항
				○ 감사종결 지배기구 협의

구분	일자	참석자	방식	주요 논의 내용
9	2020년 03월 15일	○ 회사 : 재무팀장 외 1명 ○ 감사인 : 삼일회계법인	서면	○ 경영진과의 중요한 서면진술 ○ 감사결과
10	2020년 06월 12일	○ 회사 : 재무팀장 외 1명 ○ 감사인 : 인덕회계법인	대면	○ 2020년 회계감사 수행계획 ○ 핵심 감사사항 선정계획
11	2020년 07월 24일	○ 회사 : 재무팀장 외 1명 ○ 감사인 : 인덕회계법인	대면	○ 연간 감사계획 진행사항 ○ 분기 중점 검토사항 및 기타 필수 커뮤니케이션 사항
12	2020년 08월 03일	○ 회사 : 재무팀장 외 1명 ○ 감사인 : 인덕회계법인 업무수행이사 외 1명	서면	○ 2020년 반기검토결과 보고 ○ 2020년 감사계획 보고
13	2020년 12월 02일	○ 회사 : 감사, 재무담당이사 ○ 감사인 : 업무수행이사외 1명	서면	○ 감사팀 구성, 감사투입시간과 보수, 경영진 및 감사인의 책임, 감사인의 독립성, 핵심감사사항 등
14	2021년 03월 06일	○ 회사 : 감사, 재무담당이사 ○ 감사인 : 업무수행이사외 1명	서면	○ 감사에서의 유의적 발견사항, 핵심감사항목 감사결과, 계속기업 불확실성, 감사인의 독립성 등

VI. 이사회 등 회사의 기관에 관한 사항

1. 이사회에 관한 사항

가. 이사회 구성 개요

NO	구분	성명	의장	대표이사 겸직 여부	의장 선임 사유
1	사내이사	박세철	의장	대표이사 겸직	정관 제39조3항
2	사내이사	송용호	-	-	-
3	기타비상무이사	김두일	-	-	-
4	사외이사	서중수	-	-	-

나. 중요 의결사항

구분	개최일자	의안내용	사내이사		기타 비상무 이사	사외이사		결의여부
			박세철	송용호	김두일	서중수	이성훈	
제1회 임시	2020-02-03	[보고사항] 1. 내부회계관리제도 운영실태 보고의 건 (대표이사) 2. 내부회계관리제도 운영실태 평가 결과 보고의 건 (감사) 3. 2020년 사업계획 보고의 건 [의 안] 제1호 의안: 제40기(2019.01.01.-2019.12.31.) 재무제표 승인의 건 제1-1호 의안: 제40기 연결재무제표 승인의 건 제1-2호 의안: 제40기 별도재무제표 승인의 건 제2호 의안: 제40기(2019.01.01.-2019.12.31.) 이익잉여금 처분계산서 승인의 건	찬성	찬성	-	2020. 03.24. 신규 선임	찬성	가결
제2회 임시	2020-02-28	제1호 의안: 전자투표제도 도입의 건	찬성	찬성	-		찬성	가결
제3회 임시	2020-03-09	제1호 의안: 정기 주주총회 소집 승인의 건 제2호 의안: 정기 주주총회 의안 상정의 건	찬성	찬성	-		찬성	가결
제4회 임시	2020-03-09	제1호 의안: 주식회사 오리엔탈마린텍 제5기 정기주주총회 부의안건 사전 승인의 건	찬성	찬성	-		찬성	가결
제5회 임시	2020-03-18	제1호 의안: 제40기(2019.01.01.-2019.12.31.) 영업보고서 승인의 건	찬성	찬성	-		찬성	가결
제40기 정기주주총회	2020-03-24	제1호 의안: 제40기 재무제표 및 이익잉여금처분계산서 승인의 건 제1-1호 의안: 제40기 연결재무제표 승인의 건 제1-2호 의안: 제40기 별도재무제표 승인의 건 제1-3호 의안: 제40기 이익잉여금처분계산서 승인의 건 제2호 의안: 이사 선임의 건 제2-1호 의안: 박세철 사내이사 재선임의 건 제2-2호 의안: 서중수 사외이사 신규선임의 건 제2-3호 의안: 김두일 기타비상무이사 재선임의 건 제3호 의안: 감사 선임의 건 제3-1호 의안: 박윤지 감사 신규선임의 건 [주1] 제4호 의안: 이사보수 한도액 승인의 건 제5호 의안: 감사보수 한도액 승인의 건	-	-	-	-	2020. 03.23. 임기 만료 퇴임	가결 가결 가결 가결 부결 가결 가결
제6회 임시	2020-03-24	제1호 의안: 대표이사 재선임의 건	찬성	찬성	-	찬성		가결
제1회 정기	2020-04-20	제1호 의안: 기타외화지급보증(W-BOND 발급, 2건) 신규 차입의 건	찬성	찬성	-	찬성		가결
제7회 임시	2020-05-08	제1호 의안: 계열회사 오리엔탈마린텍의 유상증자 참여 승인의 건	찬성	찬성	-	찬성		가결
제8회 임시	2020-06-22	제1호 의안: 기타외화지급보증(W-BOND 발급, 1건) 신규 차입의 건	찬성	찬성	-	찬성		가결
제2회 정기	2020-07-30	제1호 의안: 임시주주총회 소집 승인의 건 제2호 의안: 임시 주주총회 의안 상정의 건	찬성	찬성	-	찬성		가결
제9회 임시	2020-07-30	제1호 의안: BNK경남은행 일반운전대출 차입의 건	찬성	찬성	-	찬성		가결
제10회 임시	2020-07-30	제1호 의안: 전자투표제도 도입의 건	찬성	찬성	-	찬성		가결
제11회 임시	2020-07-31	제1호 의안: 故 서중석 회장 장례 회사장 진행 승인의 건	찬성	찬성	-	찬성		가결
제12회 임시	2020-08-24	제1호 의안: 주식회사 오리엔탈마린텍 제6기 임시주주총회 부의안건 사전 승인의 건	찬성	찬성	-	찬성		가결
제41기 임시주주총회	2020-09-08	제1호 의안: 감사 선임의 건	찬성	찬성	-	찬성		가결

구분	개최일자	의안내용	사내이사		기타 비상무 이사	사외이사		결정여부
			박세철	송용호	김두일	서종수	이성훈	
제13회 임시	2020-09-08	제1호 의안: 감사 보수 승인의 건	찬성	찬성	-	찬성		가결
제14회 임시	2020-12-17	제1호 의안: 기타원화지급보증(선수금이행보증 발급, 2건) 신규 차입의 건	찬성	찬성	-	찬성		가결
제15회 임시	2020-12-18	제1호 의안: ㈜오리엔탈정밀기계 일반운전대출 차입연장에 따른 연대임보의 건	찬성	찬성	-	찬성		가결
제16회 임시	2020-12-30	제1호 의안: ㈜오리엔탈마린텍의 유망코기업리버스제일차기업재무안정사모투자회사 앞 대출채권 기간연장에 따른 연대임보의 건	찬성	찬성	-	찬성		가결

[주1] 제40기 정기주주총회 제3호 의안인 감사선임의 건이 상법제409조2항에 따른 의결정족수 부족으로 인해 부결되어 상법 제415조 및 386조1항에 따라 임기 만료된 이건우 감사가 다음 주총에서 선임 감사가 취임할 때까지 감사의 권리의무가 있었으며, 제41기 임시주주총회를 통하여 박윤지 감사가 신규 선임 됨에 따라 이건우 감사의 감사의 권리의무가 2020년 9월 8일부로 종료되었습니다.

다. 이사회내 위원회

당사는 이사회내 위원회를 별도 운영하고 있지 않습니다.

라. 이사의 독립성

당사 이사회 구성원은 회사의 최대주주 또는 주요주주로부터 독립성을 확보하고 있으며, 사외이사는 상법 제382조의 2항 및 사외이사 자격요건 적격확인을 통해 이사회에서 후보를 선정하고, 주주총회의 승인을 거쳐 선임하였습니다.

본 보고서 작성기준일 현재 당사는 사외이사를 선출하기 위한 별도의 위원회는 설치되어 있지 않습니다.

(작성기준일 : 2020년 12월 31일)

구분	성명	(재)선임일	임기	연임여부	연임횟수	담당업무	최대주주 또는 주요주주와의 관계	추천인	회사와의 거래관계
사내이사	박세철	2020.03.24	2022.03	연임	4	경영 총괄	특수관계인	이사회	없음
사내이사	송용호	2019.03.25	2021.03	연임	2	재무/경영지원 총괄	당사의 임원	이사회	
기타비상무이사	김두일	2020.03.24	2022.03	해당없음	1	경영조언	최대주주의 임원	이사회	
사외이사	서종수	2020.03.24	2022.03	해당없음	-	사외이사	당사의 임원	이사회	

[주1] 사외이사의 업무지원 조직 : 경영지원팀 (3명, 공시 및 기획 업무 담당)

[주2] 송용호 사내이사는 공시서류제출일 이후 실시될 예정인 제41기 정기주주총회에서 재선임 사내이사 후보로 등재되어 있습니다.

마. 사외이사 및 그 변동현황

(단위 : 명)

이사의 수	사외이사 수	사외이사 변동현황		
		선임	해임	중도퇴임
4	1	1	-	-

바. 사외이사 교육 미실시 내역

사외이사 교육 실시여부	사외이사 교육 미실시 사유
미실시	교육실시 내용은 없으나 주기적인 사내 경영회의에 참석하여 질의, 의견표명 등 사외이사의 업무를 충실히 수행하고 있습니다.

2. 감사제도에 관한 사항

가. 감사

당사는 감사위원회를 별도로 설치하지 않고 주주총회에서 선임된 감사 1인이 감사업무를 수행하고 있습니다.

당사 정관 제49조(감사의 직무와 의무)에 의거 감사의 감사업무에 필요한 경영정보 접근에 대한 규정을 명시하고 있으며, 이에 따라 회계 및 업무를 감사하며, 제반업무와 관련된 경영정보를 해당부서에 제출을 요구할 수 있습니다.

① 감사의 인적사항

성명	주요경력	비고
박 윤 지	前, 우리금융지주 경영감사실 상무 대우	-

② 감사의 독립성

감사는 독립적인 회계감사를 위해서 재무제표 등 회계관련서류 및 회계법인의 감사절차와 감사결과를 검토하고 필요한 경우에는 회계법인에 대하여 회계에 관한 장부와 관련서류에 대한 추가 검토를 요청하고 그 결과를 검토합니다. 그리고 신뢰할 수 있는 회계정보의 작성 및 공시를 위하여 설치한 내부회계관리제도의 운영실태를 내부회계관리자로부터 보

고받고 이를 검토합니다. 또한 업무감사를 위하여 이사회 등 중요한 회의에 출석하고 필요할 경우에는 이사로부터 심의내용과 영업에 관한 보고를 받고 중요한 업무에 관한 회사의 보고에 대해 추가검토 및 자료보완을 요청하는등 적절한 방법을 사용하여 검토합니다.

③ 감사의 주요 활동내역

구분	개최일자	의안내용	박윤지	이건우	가결여부
제1회 임시	2020-02-03	[보고사항] 1. 내부회계관리제도 운영실태 보고의 건 (대표이사) 2. 내부회계관리제도 운영실태 평가 결과 보고의 건 (감사) 3. 2020년 사업계획 보고의 건 [의 안] 제1호 의안: 제40기(2019.01.01.-2019.12.31.) 재무제표 승인의 건 제1-1호 의안: 제40기 연결재무제표 승인의 건 제1-2호 의안: 제40기 별도재무제표 승인의 건 제2호 의안: 제40기(2019.01.01.-2019.12.31.) 이익잉여금 처분계산서 승인의 건		참석	가결
제2회 임시	2020-02-28	제1호 의안: 전자투표제도 도입의 건		참석	가결
제3회 임시	2020-03-09	제1호 의안: 정기 주주총회 소집 승인의 건 제2호 의안: 정기 주주총회 의안 상정의 건		참석	가결
제4회 임시	2020-03-09	제1호 의안: 주식회사 오리엔탈마린텍 제5기 정기주주총회 부의안건 사전 승인의 건		참석	가결
제5회 임시	2020-03-18	제1호 의안: 제40기(2019.01.01.-2019.12.31.) 영업보고서 승인의 건		참석	가결
제40기 정기주주총회	2020-03-24	제1호 의안: 제40기 재무제표 및 이익잉여금처분계산서 승인의 건 제1-1호 의안: 제40기 연결재무제표 승인의 건 제1-2호 의안: 제40기 별도재무제표 승인의 건 제1-3호 의안: 제40기 이익잉여금처분계산서 승인의 건 제2호 의안: 이사 선임의 건 제2-1호 의안: 박세철 사내이사 재선임의 건 제2-2호 의안: 서중수 사외이사 신규선임의 건 제2-3호 의안: 김두일 기타비상무이사 재선임의 건 제3호 의안: 감사 선임의 건 제3-1호 의안: 박윤지 감사 신규선임의 건 [주1] 제4호 의안: 이사보수 한도액 승인의 건 제5호 의안: 감사보수 한도액 승인의 건	[주1]참고	참석	가결 가결 가결 가결 부결 가결 가결
제6회 임시	2020-03-24	제1호 의안: 대표이사 재선임의 건		참석	가결
제1회 정기	2020-04-20	제1호 의안: 기타외화지급보증(W-BOND 발급, 2건) 신규 차입의 건		참석	가결
제7회 임시	2020-05-08	제1호 의안: 계열회사 오리엔탈마린텍의 유상증자 참여 승인의 건		참석	가결
제8회 임시	2020-06-22	제1호 의안: 기타외화지급보증(W-BOND 발급, 1건) 신규 차입의 건		참석	가결
제2회 정기	2020-07-30	제1호 의안: 임시주주총회 소집 승인의 건 제2호 의안: 임시 주주총회 의안 상정의 건		-	가결
제9회 임시	2020-07-30	제1호 의안: BNK경남은행 일반운전대출 차입의 건		-	가결
제10회 임시	2020-07-30	제1호 의안: 전자투표제도 도입의 건		-	가결
제11회 임시	2020-07-31	제1호 의안: 故 서중석 회장 장례 회사장 진행 승인의 건		-	가결
제12회 임시	2020-08-24	제1호 의안: 주식회사 오리엔탈마린텍 제6기 임시주주총회 부의안건 사전 승인의 건		-	가결
제41기 임시주주총회	2020-09-08	제1호 의안: 감사 선임의 건	참석		가결
제13회 임시	2020-09-08	제1호 의안: 감사 보수 승인의 건	-	[주1]	가결
제14회 임시	2020-12-17	제1호 의안: 기타원화지급보증(선수금이행보증 발급, 2건) 신규 차입의 건	참석	참고	가결
제15회 임시	2020-12-18	제1호 의안: ㈜오리엔탈정밀기계 일반운전대출 차입연장에 따른 연대임보의 건	참석		가결
제16회 임시	2020-12-30	제1호 의안: ㈜오리엔탈마린텍의 유망코기업리바운스제일차기업재무안정사무투자회사 앞 대출채권 기간연장에 따른 연대임보의 건	참석		가결

[주1] 제40기 정기주주총회 제3호 의안인 감사선임의 건이 상법제409조2항에 따른 의결정족수 부족으로 인해 부결되어 상법 제415조 및 386조1항에 따라 임기 만료된 이견우 감사가 다음 주총에서 선임 감

사가 취임할 때까지 감사의 권리의무가 있었으며, 제41기 임시주주총회를 통하여 박윤지 감사가 신규 선임 됨에 따라 이건우 감사의 감사의 권리의무가 2020년 9월 8일부로 종료되었습니다.

④ 감사 교육 실시 현황

교육일자	교육실시주체	주요 교육내용
2020년 10월 28일	사단법인 한국상장회사협의회	내부감사담당자를 위한 실무연수 (*내부감사사 보수교육)

⑤ 감사 지원조직 현황

부서(팀)명	직원수(명)	직위(근속연수)	주요 활동내역
경영지원팀	3	대리 1명 (8년) 차장 2명 (평균 18년)	내부회계관리제도 내부감사

나. 준법지원인 등

해당사항 없음.

3. 주주의 의결권 행사에 관한 사항

항목	채택여부	비고
집중투표제	해당사항 없음.	-
서면투표제	해당사항 없음.	-
전자투표제	채택	-

VII. 주주에 관한 사항

1. 최대주주 및 특수관계인의 주식소유 현황

가. 최대주주 및 특수관계인의 주식소유 현황

(기준일 : 2020년 12월 31일)

(단위 : 주, %)

성 명	관 계	주식의 종류	소유주식수 및 지분율				비고
			기 초		기 말		
			주식수	지분율	주식수	지분율	
오리엔탈홀딩스 유한회사	본인	보통주	20,272,981	44.48	20,272,981	44.48	-
주식회사 오리엔탈검사개발	최대주주의 특수관계인	보통주	585,480	1.28	585,480	1.28	-
계		보통주	20,858,461	45.77	20,858,461	45.77	-
		우선주	-	-	-	-	-

나. 최대주주의 개요

① 법인의 기본정보

명칭	출자자수 (명)	대표이사 (대표조합원)		업무집행자 (업무집행조합원)		최대주주 (최대출자자)	
		성명	지분(%)	성명	지분(%)	성명	지분(%)
오리엔탈홀딩스	2	김두일	-	-	-	유암코기업리바운스 제일차기업재무안정사모투자 합자회사	50.00
		-	-	-	-	-	-

② 최대주주(법인 또는 단체)의 최근 결산기 재무현황

(단위 : 백만원)

구분	
법인 또는 단체의 명칭	오리엔탈홀딩스 유한회사
자산총계	49,963
부채총계	0
자본총계	49,963
매출액	46,689

구 분	
영업이익	33,643
당기순이익	33,643

③ 사업현황 등 회사 경영 안정성에 영향을 미칠 수 있는 주요 내용
해당사항 없음.

다. 최대주주의 최대주주(법인 또는 단체)의 개요

① 최대주주의 최대주주(법인 또는 단체)의 기본정보

명 칭	출자자수 (명)	대표이사 (대표조함원)		업무집행자 (업무집행조함원)		최대주주 (최대출자자)	
		성명	지분(%)	성명	지분(%)	성명	지분(%)
유암코기업리바운스 제일차기업재무안정사모투자 합자회사	4	연합자산관리 주식회사	94.24	-	-	연합자산관리 주식회사	94.24
		-	-	-	-	-	-

② 최대주주의 최대주주(법인 또는 단체)의 최근 결산기 재무현황

(단위 : 백만원)

구 분	
법인 또는 단체의 명칭	유암코기업리바운스 제일차기업재무안정사모투자 합자회사
자산총계	68,685
부채총계	95
자본총계	68,590
매출액	2,940
영업이익	2,550
당기순이익	2,550

라. 최대주주 변동내역

(기준일 : 2020년 12월 31일)

(단위 : 주, %)

변동일	최대주주명	소유주식수	지분율	변동원인	비고
2009년 06월 05일	서상원	7,845,478	38.60	최대주주 및 특수관계인 중 실질경영 지배력을 판단하여 대표보고자인 연명보고자를 변경하기 위함	특수관계자 5인 (서종석, 서준원, 썬바하라, 박종세, 이우덕)
2012년 11월 20일	한국산업은행	23,127,999	16.67	경영정상화이행약정 체결에 따른 제3자배정유상증자(출자전환)	특수관계자 1인 (산업캐피탈)
2017년 09월 28일	오리엔탈홀딩스 유한회사	20,272,981	50.00	[주1] 참조	-

2. 주식 소유현황

(기준일 : 2020년 12월 31일)

(단위 : 주)

구분	주주명	소유주식수	지분율	비고
5% 이상 주주	오리엔탈홀딩스	20,272,981	44.48%	-
	-	-	-	-
우리사주조합		551	0.00%	-

3. 소액주주현황

(기준일 : 2020년 12월 31일)

(단위 : 주)

구분	주주			소유주식			비고
	소액 주주수	전체 주주수	비율 (%)	소액 주식수	총발행 주식수	비율 (%)	
소액주주	10,363	10,365	99.9	24,715,200	45,573,661	54.2	-

4. 주식사무

<p>가. 정관에 규정된 신주인수권의 내용</p>	<p>제10조(신주인수권)</p> <p>① 주주는 그가 소유한 주식의 수에 비례하여 신주의 배정을 받을 권리를 갖는다.</p> <p>② 회사는 제1항의 규정에도 불구하고 다음 각호의 경우에는 주주이외의 자에게 신주를 배정 할 수 있다.</p> <p>1. 자본시장과 금융투자업에 관한 법률 제 165조의 6에 따라 이사회의 결의로 일반공모 증자방식으로 신주를 발행하는 경우</p> <p>2. 상법 제 542조의 3에 따른 주식매수선택권의 행사로 인하여 신주를 발행하는 경우</p> <p>3. 발행하는 주식총수의 100분의 20범위 내에서 우리사주조합원에게 주식을 우선배정하는 경우</p> <p>4. 발행주식총수의 100분의 20을 초과하지 않는 범위내에서 상법 제418조 제2항의 규정에 따라 신기술의 도입, 재무구조 개선 등 회사의 경영상 목적을 달성하기 위하여 필요한 경우</p>
---------------------------------	---

	5.주권을 코스닥시장에 상장하기 위하여 신주를 모집하거나 인수인에게 인수하게 하는 경우 ③ 신주인수권의 포기 또는 상실에 따른 주식과 신주배정에서 발생한 단주에 대한 처리방법은 이사회결의로 정한다.
나. 결산일	12월 31일
다. 정기주주총회의 시기	매 사업년도 종료후 3개월 이내
라. 주주명부폐쇄 시기	매년 1월 1일부터 1월 7일까지
마. 주권의 종류	기명식 보통주
바. 명의개서대리인	한국예탁결제원
사. 주주의 특전	-
아. 공고방법	회사의 인터넷 홈페이지(http://www.opco.co.kr) 홈페이지에 게재하지 못할 경우 한국경제신문

5. 주가 및 주식거래실적

(기준일 : 2020년 12월 31일)

(단위: 천주)

종 류			2020-07	2020-08	2020-09	2020-10	2020-11	2020-12
보통주	주가	최 고	1,425	2,395	2,730	2,560	3,175	2,730
		최 저	1,135	1,285	1,890	1,950	1,975	2,285
		평 균	1,291	1,941	2,408	2,305	2,772	2,495
	일거래량	최 고	3,888	21,940	21,512	2,289	16,194	2,227
		최 저	244	330	385	230	377	277
	월거래량		25,139	81,698	68,132	12,608	58,608	12,604

[주1] 주가평균=월 거래대금/월 거래량

VIII. 임원 및 직원 등에 관한 사항

1. 임원 및 직원 등의 현황

가. 임원 현황

(기준일 : 2020년 12월 31일)

(단위 : 주)

성명	성별	출생년월	직위	등기임원 여부	상근 여부	담당 업무	주요경력	소유주식수		최대주주와의 관계	재직기간	임기 만료일
								의결권 있는 주식	의결권 없는 주식			
박세철	남	1957.08	사장	등기임원	상근	경영총괄	(現) 오리엔탈정공 대표이사 (現) 오리엔탈마린텍 사내이사 (現) 오리엔탈정밀기계 감사 (現) 오리엔탈검사개발 대표이사	-	-	최대주주의 특수관계인	1989.03 ~ 현재	2022.03.23
김두일	남	1974.05	기타 비상무이사	등기임원	비상근	경영관리	(前) 삼일회계법인 공인회계사 (現) 유양코 CR본부장 오리엔탈홀딩스 대표이사	-	-	최대주주의 임원	2018.12 ~ 현재	2022.03.23
송용호	남	1966.02	상무	등기임원	상근	재무/경영지원 담당임원, 공시/내부 회계관리자	(現) 오리엔탈정공 사내이사 (現) 오리엔탈마린텍 사내이사 (現) 연태동방정공선박배우유한공사 감사	-	-	당사의 임원	1990.03 ~ 현재	2021.03.24
서중수	남	1959.11	사외이사	등기임원	비상근	경영관리	(前) 삼성중공업 중앙연구소장 전무 (現) 오리엔탈정공 사외이사	-	-	당사의 임원	2020.03 ~ 현재	2022.03.23
박윤지	남	1957.10	감사	등기임원	비상근	감사	(前) 우리금융지주 경영감사실 상무 대우 (前) 우리은행 영업본부장	-	-	당사의 임원	2020.09 ~ 현재	2023.09.07
김종일	남	1958.05	전무	미등기임원	상근	연구소장	(現) 오리엔탈정공 기술연구소장	27,694	-	-	2004.05 ~ 현재	-
장익상	남	1960.05	전무	미등기임원	상근	영업부 담당임원	(現) 오리엔탈정공 영업 담당임원 (現) 오리엔탈정밀기계 이사	30,000	-	-	1990.03 ~ 현재	-
이영철	남	1957.06	부사장	미등기임원	상근	영업 부사장	(前) 현대중공업 상무 (現) 오리엔탈정공 영업부사장	-	-	-	2019.05 ~ 현재	-

나. 등기임원 선임 후보자 및 해임 대상자 현황

(기준일 : 2021년 03월 25일)

구분	성명	성별	출생년월	사외이사 후보자 해당여부	주요경력	선·해임 예정일	최대주주와의 관계
선임	송용호	남	1966년 02월	부	(現) 오리엔탈정공 재무/경영지원부 담당임원	2021년 03월 25일	당사의 임원

다. 직원 현황

(기준일 : 2020년 12월 31일)

(단위 : 원)

직원										소속 외 근로자			비고
사업부문	성별	직 원 수					평 균 근속연수	연간급여 총 액	1인평균 급여액	남	여	계	
		기간의 정함이 없는 근로자		기간제 근로자		합 계							
		전체	(단시간 근로자)	전체	(단시간 근로자)								
기계품	남	80	-	10	-	90	15년 7개월	5,562,326,914	61,803,632	-	-	-	-
기계품	여	5	-	2	-	7	11년 5개월	251,238,090	35,891,156				-
구조물	남	165	-	10	-	175	5년 2개월	11,356,980,080	64,897,029				-
구조물	여	4	-	-	-	4	3년 5개월	172,658,550	43,164,638				-
합 계		254	-	22	-	276	8년 11개월	17,343,203,634	62,837,694				-

라. 미등기임원 보수 현황

(기준일 : 2020년 12월 31일)

(단위 : 원)

구 분	인원수	연간급여 총액	1인평균 급여액	비고
미등기임원	3	458,008,260	152,669,420	[주1]

[주1] 故 서종석 회장이 2020년 7월 별세하여 인원수 및 연간급여 총액에서는 제외하였습니다.

2. 임원의 보수 등

<이사·감사 전체의 보수현황>

가. 이사·감사 전체의 보수현황

① 주주총회 승인금액

(단위 : 원)

구 분	인원수	주주총회 승인금액	비고
이사	4	800,000,000	사내이사 2명, 기타비상무이사 1명, 사외이사 1명
감사	1	100,000,000	-

② 보수지급금액

③ 이사·감사 전체

(단위 : 원)

인원수	보수총액	1인당 평균보수액	비고
5	356,640,430	71,328,086	[주1,2]

⑥ 유형별

(단위 : 원)

구 분	인원수	보수총액	1인당 평균보수액	비고
등기이사 (사외이사, 감사위원회 위원 제외)	3	302,128,750	100,709,583	-
사외이사 (감사위원회 위원 제외)	1	16,783,380	16,783,380	[주1]
감사위원회 위원	-	-	-	-
감사	1	37,728,300	37,728,300	[주2]

[주1] 제40기 정기주주총회에서 사외이사가 신규선임되었으며, 이전 사외의사의 급여 및 퇴직급여가 보수총액에 포함되어 있으며 인원수는 현재 재직 중인 이사를 기준으로 작성하였습니다.

[주2] 제41기 임시주주총회에서 감사가 신규선임 되었으며, 이전 감사의 급여 및 퇴직급여가 보수총액에 포함되어 있으며 인원수는 현재 재직 중인 감사를 기준으로 작성하였습니다.

[주3] 기타비상무이사 김두일에 대한 보수지급 내역은 없습니다.

<보수지급금액 5억원 이상인 이사·감사의 개인별 보수현황>

나. 이사·감사의 개인별 보수현황

① 개인별 보수지급금액

(단위 : 원)

이름	직위	보수총액	보수총액에 포함되지 않는 보수
-	-	-	-

② 산정기준 및 방법

이사 및 감사에게 개인별 보수지급금액 5억원 이상 지급되는 건이 없어 기재하지 않습니다.

<보수지급금액 5억원 이상 중 상위 5명의 개인별 보수현황>

다. 보수지급금액 5억원 이상 중 상위 5명의 개인별 보수현황

(단위 : 원)

이름	직위	보수총액	보수총액에 포함되지 않는 보수
-	-	-	-

IX. 계열회사 등에 관한 사항

1. 계열회사 현황

가. 계열회사 현황

회사명	상장여부	법인등록번호
연합자산관리 주식회사	비상장	110111-4191451
유암코기업리바운스 제일차기업재무안전사모투자 합자회사	비상장	110113-0019794
오리엔탈홀딩스 유한회사	비상장	110114-0208014
주식회사 오리엔탈정공	상장	180111-0038447
주식회사 오리엔탈마린텍	비상장	194211-0243808
주식회사 오리엔탈정밀기계	비상장	180111-0486050
OPCO-JAPAN	비상장	-

[주1] 상기 계열회사들의 기업집단의 명칭은 '연합자산관리(주)'입니다.

나. 계열회사간 투자지분 현황

(단위 : %)

피출자회사 출자회사	연합자산관리 주식회사	유암코기업리바운스 제일차기업재무안전 사모투자 합자회사	오리엔탈홀딩스 유한회사	주식회사 오리엔탈정공	주식회사 오리엔탈마린텍	주식회사 오리엔탈정밀기계	OPCO-JAPAN
연합자산관리 주식회사	-	94.24	-	-	-	-	-
유암코기업리바운스 제일차기업재무안전 사모투자 합자회사	-	-	50.00	-	-	-	-
오리엔탈홀딩스 유한회사	-	-	-	44.48	-	-	-
주식회사 오리엔탈정공	-	-	-	0.05	100.00	28.00	50.00
주식회사 오리엔탈마린텍	-	-	-	-	-	-	-
주식회사 오리엔탈정밀기계	-	-	-	-	-	-	-
OPCO-JAPAN	-	-	-	-	-	-	-

다. 회사와 계열회사간 임원 겸직 현황

성명 및 직위	겸직회사	상근여부	계열회사 직위
박세철 대표이사	주식회사 오리엔탈마린텍	비상근	사내이사
	주식회사 오리엔탈정밀기계	비상근	감사

성명 및 직위	겸직회사	상근여부	계열회사 직위
송용호 사내이사	주식회사 오리엔탈마린텍	비상근	사내이사

2. 타법인출자 현황

(기준일 : 2020년 12월 31일)

(단위 : 백만원, 주, %)

법인명	최초취득일자	출자 목적	최초취득금액	기초잔액			증가(감소)			기말잔액			최근사업연도 재무현황	
				수량	지분율	장부 가액	취득(처분)		평가 손익	수량	지분율	장부 가액	총자산	당기 순손익
							수량	금액						
㈜오리엔탈마린텍 (비상장)	2015년 07월 01일	사업의 전문화	22,386	600,000	100%	-	1,000,000	5,000	28,831	1,600,000	100%	28,831	111,239	21,014
㈜오리엔탈정밀기계 (비상장)	-	사업의 전문화	420	84,000	28%	648	-	-	-	84,000	28%	648	19,823	-166
연태동방정공 선박배두유한공사 (비상장)	2006년 12월 04일	사업의 다각화	5,519	-	49.9%	3,532	-	-	-681	-	49.9%	2,851	7,349	-817
OPCO-JAPAN (비상장)	-	해외영업 확대	100	200	50%	-	-	-	-	200	50%	-	-	-
하동지구개발사업단(주) (비상장)	2008년 03월 25일	투자	1,000	200,000	13%	-	-	-	-	200,000	13%	-	-	-
합 계				884,200	-	4,180	1,000,000	5,000	28,150	1,884,200	-	32,330	138,471	20,031

X. 이해관계자와의 거래내용

1. 대주주 등에 대한 신용공여 등

가. 특수관계자에 대한 자금거래내역

(단위: 천원)

회사명	자금대여거래				자금차입거래				현금출자
	기초	증가	감소	기말	기초	증가	감소	기말	
유암코기업리바운스	-	-	-	-	5,000,000	-	5,000,000	-	-
(주)오리엔탈마린텍	-	-	-	-	-	-	-	-	5,000,000
종업원대여금	775,124	249,278	623,454	400,948	-	-	-	-	-
합계	775,124	249,278	623,454	400,948	5,000,000	-	5,000,000	-	5,000,000

나. 특수관계자를 위하여 제공한 지급보증

(단위: 천원)

회사명	담보제공처	지급보증액	내역
(주)오리엔탈마린텍(주1)	유암코기업리바운스	40,702,000	일반자금대출
		11,376,000	일반자금대출
		11,981,000	일반자금대출
(주)오리엔탈정밀기계	부산은행	99,000	일반자금대출
	경남은행	562,587	일반자금대출
합계		64,720,587	

(주1) 당사는 상법 제530조의9 제1항의 규정에 의거 분할신설법인인 (주)오리엔탈마린텍의 분할기일의 채무 중 잔여채무에 대하여 연대하여 변제할 책임이 있습니다.

다. 차입처에 담보로 제공한 당사 소유 유형자산 등의 채권최고액

(단위: 천원, 미달러, 일엔)

제공처	제공자산	장부금액	당기말	전기말
유암코기업리바운스	토지, 건물, 기계장치 등	29,311,498	28,000,000	28,000,000
			USD 21,500,000	USD 21,500,000
			JPY 1,930,000,000	JPY 1,930,000,000
	재고자산	-	-	12,000,000
합계			28,000,000	40,000,000
			USD 21,500,000	USD 21,500,000
			JPY 1,930,000,000	JPY 1,930,000,000

라. 기타사항

종속기업 및 관계기업 투자 지분 및 무형자산(회원권)이 전액 유암코기업리바운스에 공동으로 담보 제공되어 있습니다.

2. 대주주와의 자산양수도 등

해당사항 없음.

3. 대주주와의 영업거래

해당사항 없음.

4. 대주주 이외의 이해관계자와의 거래

(단위: 천원)

회사명	내역	당 기	전 기
연태동방정공선박배투유한공사	매입 (주1)	3,460,391	4,356,663
	기타의 수익 (주1)	608,618	1,484,778
(주)오리엔탈정밀기계	매출	325,127	295,911
	매입	6,632,671	7,313,022
	외주가공비	4,365,839	4,484,126
	기타의수익	118,376	155,220
(주)오리엔탈검사개발	매출	2,212,208	1,524,324
	매입	-	37,239
	지급수수료	289,874	185,370
	기타의수익	1,560	2,203
(주)오리엔탈마린텍	이자수익(주2)	-	250,290
유암코기업리바운스	이자비용	184,000	445,402
수익 등의 합계		3,265,889	3,712,726
비용 등의 합계		14,932,775	16,821,822

(주1) 상기 거래는 유상사급으로 인한 거래 608,618천원이 포함되어 있습니다(전기 : 1,483,806 천원).

(주2) 현재가치할인차금 상각액 (전기 1,353,498천원)을 제외한 금액입니다.

1. 공시내용의 진행 · 변경사항 및 주주총회 현황

신고일자	공시명	신고내용	신고사항의 진행상황
2017년 12월 26일	금전대여 결정	중속회사 오리엔탈마린텍에 운영자금 용도로 대 여금 총한도운용금액 15,000,000,000원으로 하 고 한도 운용기간을 연장하는 것으로 이사회에서 결의함 (한도운용기간 : 2017-12-31 ~ 2021-12-31)	당분기말 현재 오리엔탈마린텍에 대여 한 금액은 없음.
2015년 10월 08일	수시공사의무관련사항 (공정공시) - 타법인 주식 및 출자증권 처분 결정	중속회사 오리엔탈마린텍의 주식매각을 추진하 기 로 이사회에서 결의함.	진행중 (인수의향자 찾고있음.)

주총일자	안건	결의내용
제41기 임시주주총회 (2020.09.08)	제1호 의안: 감사 선임의 건 제1-1호 의안 : 박윤지 감사 선임의 건	가결
제40기 정기주주총회 (2020.03.24)	제1호 의안: 제40기 재무제표 및 이익잉여금처분계산서 승인의 건 제1-1호 의안: 제40기 연결재무제표 승인의 건 제1-2호 의안: 제40기 별도재무제표 승인의 건 제1-3호 의안: 제40기 이익잉여금처분계산서 승인의 건 제2호 의안: 이사 선임의 건 제2-1호 의안: 박세철 사내이사 재선임의 건 제2-2호 의안: 서종수 사외이사 신규선임의 건 제2-3호 의안: 김두일 기타비상무이사 재선임의 건 제3호 의안: 감사 선임의 건 제3-1호 의안: 박윤지 감사 신규선임의 건 [주1] 제4호 의안: 이사보수 한도액 승인의 건 제5호 의안: 감사보수 한도액 승인의 건	가결 가결 가결 가결 가결 가결 가결 부결 가결 가결
제39기 정기주주총회 (2019.03.25)	제1호 의안: 제39기 재무제표 및 이익잉여금처분계산서 승인의 건 제2호 의안: 이사 선임의 건 제2-1호 의안: 송용호 사내이사 선임의 건 제3호 의안: 감사 선임의 건 제3-1호 의안: 이견우 감사 선임의 건 제4호 의안: 이사보수 한도액 승인의 건 제5호 의안: 감사보수 한도액 승인의 건 제6호 의안: 정관 개정의 건	가결 가결 가결 부결 가결 가결 가결
제39기 임시주주총회 (2018.12.21)	제1호 의안: 이사 보선의 건 제1-1호 의안 : 김두일 기타비상무이사 선임의 건	가결
제38기	제1호 의안: 제38기 재무제표 및 이익잉여금처분계산서 승인의 건 제2호 의안: 이사 선임의 건 제2-1호 의안 : 박세철 사내이사 재선임의 건	가결 가결 가결

정기주주총회 (2018.03.22)	제2-2호 의안 : 박도영 사내이사 재선임의 건 제2-3호 의안 : 이성훈 사외이사 신규선임의 건 제3호 의안: 이사보수 한도액 승인의 건 제4호 의안: 감사보수 한도액 승인의 건	가결 가결 가결 가결
제38기 임시주주총회 (2017.11.29)	제1호 의안 : 이사 보선의 건 (박도영 사내이사 선임의 건) 제2호 의안 : 정관 개정의 건	가결 가결
제37기 정기주주총회 (2017.03.24)	제1호 의안 : 제37기 재무제표 및 결손금처리계산서 승인의 건 제2호 의안 : 이사 선임의 건 제2-1호 의안 : 송용호 사내이사 선임의 건 제3호 의안 : 이사 보수 한도액 승인의 건 제4호 의안 : 감사 보수 한도액 승인의 건	가결 가결 가결 가결 가결

[주1] 제40기 정기주주총회 제3호 의안인 감사선임의 건이 상법제409조2항에 따른 의결정족수 부족으로 인해 부결되어 상법 제415조 및 386조1항에 따라 임기 만료된 이견우 감사가 다음 주총에서 신임 감사가 취임할 때까지 감사의 권리의무가 있었으며, 제41기 임시주주총회를 통하여 박윤지 감사가 신규 선임 됨에 따라 이견우 감사의 감사의 권리의무가 2020년 9월 8일부로 종료되었습니다.

2. 우발채무 등

가. 중요한 소송사건

현재 당사 및 주요종속회사가 피소되어 계류 중인 중요한 소송사건의 내역은 다음과 같습니다.

(기준일 : 2020년 12월 31일)

(단위 :천원)

계류법원	원고	피고	사건내용	소 제기일	소송가액	향후 소송일정
창원지방법원	STX조선해양	오리엔탈마린텍	손해배상	2019.02.08	11,878,947	2021.04.22 변론기일, [주2] 참조

[주1] 상기 각 소송 사건은 법무법인을 선임하여 대응하고 있습니다.

[주2] 당기말 현재 진행 중인 소송건과 관련하여 2021년 2월 2일자에 법원의 조정 결정에 대해서 (주)S TX조선해양에서 이의를 제기하였습니다. 연결기업은 해당소송과 관련된 총당부채를 조정 결정문상의 금액이 최선의 추정치라고 판단하여 총당부채 금액을 추가적으로 반영하였습니다.(연결 감사보고서 주석 27. 우발상황 참조)

나. 견질 또는 담보용 어음 · 수표현황

당분기말 현재 당사의 차입금과 관련하여 유암코기업리바운스에 백지어음 1매를 견질로 제공하고 있습니다.

(기준일 : 2020년 12월 31일)

(단위 : 원)

제 출 처	매 수	금 액	비 고
유암코기업리바운스	1매	-	백지어음

[주1] 연결 주석 18.우발상황 (1) 내용을 참조하시기 바랍니다.

다. 재무보증 현황

(단위: 천원)

회사명	담보제공처	지급보증액	내역
(주)오리엔탈마린텍 [주1]	유암코기업리바운스	40,702,000	일반자금대출
		11,376,000	일반자금대출
		11,981,000	일반자금대출
(주)오리엔탈정밀기계	부산은행	99,000	일반자금대출
	경남은행	562,587	일반자금대출
합 계		64,720,587	

[주1] 당사는 상법 제530조의9 제1항의 규정에 의거 분할신설법인인 (주)오리엔탈마린텍의 분할기일의 채무 중 잔여채무에 대하여 연대하여 변제할 책임이 있습니다.

[주2] 별도재무제표 주석 16. 특수관계자 (5) 내용을 참조하시기 바랍니다.

라. 채무인수약정 현황

해당사항 없음

마. 그 밖의 우발채무 등

감사보고서 주석 27. 우발상황을 참조하시기 바랍니다.

바. 자본으로 인정되는 채무증권의 발행

해당사항 없음

3. 제재현황 등 그 밖의 사항

가. 제재현황

① 단기매매차익 발생 현황

단기매매차익 발생 및 환수현황
(대상기간 : 2017.01.01. ~ 2020.12.31.)

(단위 : 건, 원)

	증권선물위원회(금융감독원장) 으로부터 통보받은 단기매매차익 현황	단기매매차익 환수 현황	단기매매차익 미환수 현황
건수	1	-	1
총액	1,237,355,016	-	1,237,355,016

② 단기매매차익 미환수 현황

단기매매차익 미환수 현황
(대상기간 : 2017.01.01. ~ 2020.12.31.)

(단위 : 원)

차익취득자와 회사의 관계		단기매매 차익 발생사실 통보일	단기매매 차익 통보금액	환수금액	미환수 금액	반환청구여부	반환청구 조치계획	제척기간	공시여부
차익 취득시	작성일 현재								
주요주주	-	2017년 07월 24일	1,237,355,016	0	1,237,355,016	청구	[주2] 참조	2017년 12월 21일 ~ 2018년 01월 27일	[주1] 참조
합 계 (1 건)		1,237,355,016	0	1,237,355,016				

※ 해당 법인의 주주(주권 외의 지분증권이나 증권예탁증권을 소유한 자를 포함)는 그 법인으로 하여금 단기매매차익을 얻은 자에게 단기매매차익의 반환청구를 하도록 요구할 수 있으며, 그 법인이 요구를 받은 날부터 2개월 이내에 그 청구를 하지 아니하는 경우에는 그 주주는 그 법인을 대위(代位)하여 청구할 수 있다(자본시장법시행령 제197조)

[주1] 당사 홈페이지(<http://www.opco.co.kr>)에 2017년 7월 25일 공시하였습니다.

[주2] 2017-08-21, 2017-09-13 2차에 걸친 단기매매차익 취득자에 반환청구를 하였으나 반환불가입장을 피력하여 2017-11-29 부산지방법원에 단기매매차익 반환 소송을 제기하였습니다.

2018년 11월 1심 전체 승소하였으며 피고가 항소하였습니다.

2019년 12월 2심 전체 패소하였으며 원고가 상고하였습니다.

2020년 02월 03일 상고 이유서를 제출하였습니다. 현재 대법원 선고 기일 검토중에 있습니다.

③ 금융위원회 조치 현황

㉠ 일자 : 2018년 05월 03일

㉡ 처벌 또는 조치대상자 : (주)오리엔탈정공

㉢ 처벌 또는 조치내용

: 과징금 50,000,000원 부과 및 2019회계연도 재무제표에 대하여 증권선물위원회가 감사인을 지정

㉤ 사유 및 근거법령

: 주식회사의 외부감사에 관한 법률 제13조, 법인세법 제47조제1항, 법인세법 시행령 제84조제1항에 따라 회사는 제36기(2015.1.1.~2015.12.31.)부터 제37기 3분기(2016.1.1.~2016.9.30.)까지의 재무제표를 작성/공시함에 있어, 분할로 인한 자산양도차익에 대하여 법인세법상 한도를 초과하여 과다하게 과세이연(손금산입)한 결과, 2015년 재무제표상 법인세비용과 이연법인세부채 5,611백만원을 각각과대 계상하였으며, 이연법인세부채 과대 계상 오류를 2016년 1분기에 반영하면서 2016년 1분기부터 3분기까지 법인세비용 5,611백만원을 과소 계상한 사실이 있음

㉔ 처벌 또는 조치에 대한 회사의 이행현황

: 과징금 50,000,000원은 2020년 04월 전액 납부

㉕ 재발방지를 위한 회사의 대책

: 향후 결산시 세무전문가의 자문을 통해 이연법인세를 확정할 계획임

나. 작성기준일 이후 발생한 주요사항

해당사항 없음.

다. 중소기업기준 검토표

해당사항 없음.

라. 직접금융 자금의 사용

① 공모자금의 사용내역

해당사항 없음.

② 사모자금의 사용내역

(기준일: 2020년 12월 31일)

(단위: 백만원)

구분	회차	납입일	주요사항보고서의 자금사용 계획		실제 자금사용 내역		차이발생 사유 등
			사용용도	조달금액	내용	금액	
주권상장법인 사모증자	-	2018.06.26	운영자금	1,172	운영자금	1,172	-
주권상장법인 사모증자	-	2018.09.17	운영자금	3,189	운영자금	3,189	-

마. 합병등의 사후정보

해당사항 없음.

바. 정부의 인증 및 그 취소에 관한 사항

해당사항 없음.

사. 조건부자본증권의 전환·채무재조정 사유등의 변동현황

해당사항 없음.

아. 보호예수 현황

해당사항 없음.

【 전문가의 확인 】

1. 전문가의 확인

해당사항 없음.

2. 전문가와의 이해관계

해당사항 없음.